



ประกาศองค์การบริหารส่วนตำบลบางคา
เรื่อง ประกาศใช้แผนพัฒนาท้องถิ่น (พ.ศ. ๒๕๖๖ - ๒๕๗๐)
ขององค์การบริหารส่วนตำบลบางคา

ด้วยองค์การบริหารส่วนตำบลบางคาได้จัดทำแผนพัฒนาท้องถิ่น (พ.ศ. ๒๕๖๖ - ๒๕๗๐) ขององค์การบริหารส่วนตำบลบางคา โดยผ่านขั้นตอนดำเนินการตามระเบียบกระทรวงมหาดไทย ว่าด้วยการจัดทำแผนพัฒนาขององค์กรปกครองส่วนท้องถิ่น พ.ศ. ๒๕๕๘ แก้ไขเพิ่มเติมถึงฉบับที่ ๓ พ.ศ. ๒๕๖๑ แล้ว

ฉะนั้นอาศัยอำนาจตามความใน ข้อ ๑๗(๔) แห่งระเบียบกระทรวงมหาดไทย ว่าด้วยการจัดทำแผนพัฒนาขององค์กรปกครองส่วนท้องถิ่น (ฉบับที่ ๒) พ.ศ. ๒๕๕๙ จึงอนุมัติและประกาศใช้แผนพัฒนาท้องถิ่น (พ.ศ. ๒๕๖๖ - ๒๕๗๐) ขององค์การบริหารส่วนตำบลบางคา ตั้งแต่วันที่ ๑ ตุลาคม ๒๕๖๕ เป็นต้นไป

จึงประกาศมาให้ทราบโดยทั่วกัน

ประกาศ ณ วันที่ ๒๘ มีนาคม ๒๕๖๕

นาวาอากาศโท

(เสวก ขวัญพงษ์)

นายกองค์การบริหารส่วนตำบลบางคา

แผนพัฒนาท้องถิ่น
(พ.ศ. ๒๕๖๖ – ๒๕๗๐)
ขององค์การบริหารส่วนตำบลบางคา อำเภอราชสาส์น จังหวัดฉะเชิงเทรา

ส่วนที่ ๑
สภาพทั่วไปและข้อมูลพื้นฐาน

๑. ด้านกายภาพ

๑.๑ ที่ตั้ง

องค์การบริหารส่วนตำบลบางคาตั้งอยู่ เลขที่ ๑๑ หมู่ที่ ๒ ตำบลบางคา อำเภอราชสาส์น จังหวัดฉะเชิงเทรา รหัสไปรษณีย์ ๒๔๑๒๐

แผนที่ตำบลบางคา

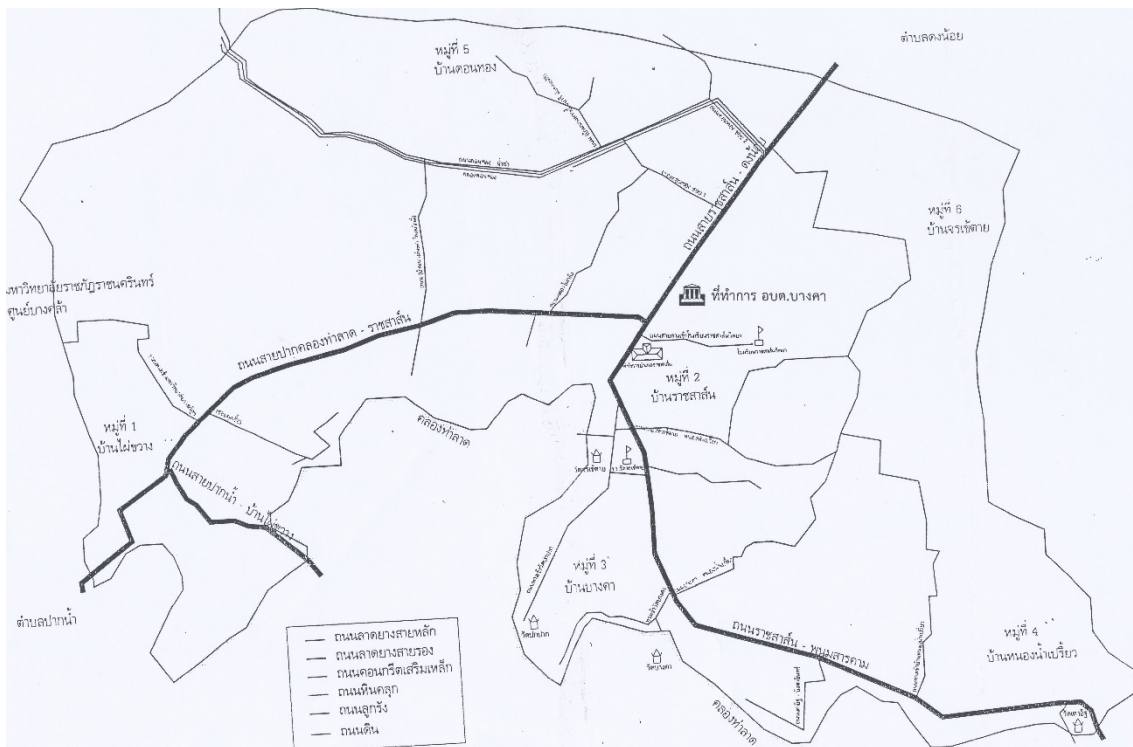

ตำบลบางคาเนื้อที่ทั้งหมด ๓๖.๖ ตารางกิโลเมตร หรือประมาณ ๒๒,๘๗๕ ไร่
 ตั้งอยู่พิกัด : ละติจูดที่ ๑๓.๗๘๖๔๐๓๗.๑๔๘๘๘๖๗๘
 : ลองจิจูดที่ ๑๐๑.๒๘๔๖๕๑๔๕๘๖๖๓๔

๑.๒ ลักษณะภูมิประเทศ

เป็นที่ราบลุ่มติดคลองท่าลาด ซึ่งเป็นแหล่งน้ำที่มีความสำคัญของเกษตรกรในตำบลบางคา

อาณาเขต

ทิศเหนือ	ติดต่อกับ	ตำบลดงน้อย	อำเภอราชสาส์น
ทิศตะวันออก	ติดต่อกับ	ตำบลเมืองเก่า	อำเภอพนมสารคาม
ทิศใต้	ติดต่อกับ	ตำบลเมืองใหม่	อำเภอราชสาส์น
ทิศตะวันตก	ติดต่อกับ	ตำบลปากน้ำ	อำเภอบางคล้า

แหล่งน้ำ

- มีคลองท่าลาด ซึ่งมีต้นน้ำมาจากอ่างเก็บน้ำคลองสิียด อำเภอท่าตะเกียบ , คลองระบม อำเภอสนาบชัยเขต และอ่างเก็บน้ำลาดกระทิง อำเภอสนาบชัยเขต จังหวัดฉะเชิงเทรา ไหลผ่านทุกหมู่บ้าน ยกเว้นหมู่ที่ ๕ ตำบลบางคา

- บ่อน้ำตื้นส่วนตัว ๘๖ แห่ง บ่อน้ำตื้นสาธารณะ ๑๗ แห่ง

- ประจวบคายน้ำ ๒ แห่ง คือ หมู่ที่ ๓ และหมู่ที่ ๖

แหล่งน้ำขนาดเล็กในพื้นที่องค์การบริหารส่วนตำบลบางคา อำเภอราชสาส์น จังหวัดฉะเชิงเทรา

ที่	ชื่ออ่างฯ/ แหล่งน้ำ	พิกัด (E,N)	อำเภอ	ตำบล	หมู่ บ้าน	ปริมาตรเก็บกัก (ลบ.ม.)	ปริมาตรน้ำ ณ วันที่ สำรวจ (ลบ.ม.)	คิดเป็น ร้อยละ	ประชาชน ได้รับ ประโยชน์ (ครัวเรือน)
๑	คลอง ตะเคียน	๑๓° ๔๖' ๔๔.๒๖" น. ๑๐๑° ๑๕' ๑๔.๙๙" ตอ.	ราชสาส์น	บางคา	บ้าน ไผ่กิ้ง	๓๖,๐๐๐ (๑๐X๑,๘๐๐X๒)	๒๑,๖๐๐	๖๐	๒๑๘
๒	คลอง ตาลอย	๑๓° ๔๗' ๓๓.๗๑" น. ๑๐๑° ๑๔' ๔๖.๗๙" ตอ.	ราชสาส์น	บางคา	บ้าน ไผ่กิ้ง	๕๐,๔๐๐ (๑๒X๒,๑๐๐X๒)	๓๐,๒๔๐	๖๐	๒๑๘
๓	คลองสมอ	๑๓° ๔๖' ๑๗.๗๗" น. ๑๐๑° ๑๔' ๕๐.๔๐" ตอ.	ราชสาส์น	บางคา	บ้าน ไผ่กิ้ง	๓๓,๖๐๐ (๑๒X๑,๔๐๐X๒)	๒๐,๑๖๐	๖๐	๒๑๘
๔	คลอง ทางหลวง	๑๓° ๔๗' ๑๒.๙๗" น. ๑๐๑° ๑๕' ๑๐.๕๑" ตอ.	ราชสาส์น	บางคา	บ้าน ไผ่กิ้ง	๕๐,๔๐๐ (๑๒X๒,๑๐๐X๒)	๓๐,๒๔๐	๖๐	๒๑๘
๕	คลอง จรเข้ตาย	๑๓° ๔๖' ๒๗.๘๖" น. ๑๐๑° ๑๗' ๐๙.๓๒" ตอ.	ราชสาส์น	บางคา	บ้าน จรเข้ ตาย	๙๖,๐๐๐ (๒๐X๑,๖๐๐X๓)	๕๗,๖๐๐	๖๐	๙๕
๖	คลอง ไผ่กิ้ง	๑๓° ๔๗' ๐๙.๙๘" น. ๑๐๑° ๑๖' ๐๔.๕๘" ตอ.	ราชสาส์น	บางคา	บ้าน ราช สาส์น	๑๗๑,๐๐๐ (๑๕X๓,๘๐๐X๓)	๑๐๒,๖๐๐	๖๐	๒๐๔
๗	คลอง หนอง ตาปิ่น	๑๓° ๔๘' ๑๔.๑๑" น. ๑๐๑° ๑๗' ๒๐.๒๓" ตอ.	ราชสาส์น	บางคา	บ้าน ดอน ทอง	๑๖,๘๐๐ (๗X๑,๒๐๐X๒)	๑๐,๐๘๐	๖๐	๗๐
๘	คลอง หนอง น้ำเปรี้ยว	๑๓° ๔๖' ๐๒.๒๖" น. ๑๐๑° ๑๘' ๐๖.๕๙" ตอ.	ราชสาส์น	บางคา	บ้าน เตาอิฐ	๕๘,๕๐๐ (๑๕X๑,๓๐๐X๓)	๓๕,๑๐๐	๖๐	๑๖๓
๙	คลอง หนอง ฉลว	๑๓° ๔๖' ๕๑.๓๔" น. ๑๐๑° ๑๘' ๑๕.๔๘" ตอ.	ราชสาส์น	บางคา	บ้าน เตาอิฐ	๖๓,๐๐๐ (๑๕X๑,๔๐๐X๓)	๓๗,๘๐๐	๖๐	๑๖๓
๑๐	คลอง หนองหัว ช้าง	๑๓° ๔๗' ๐๕.๐๒" น. ๑๐๑° ๑๘' ๐๓.๕๑" ตอ.	ราชสาส์น	บางคา	บ้าน เตาอิฐ	๒๔,๐๐๐ (๑๐X๑,๒๐๐X๒)	๑๔,๔๐๐	๖๐	๑๖๓

ที่	ชื่ออ่างฯ/ แหล่งน้ำ	พิกัด (E,N)	อำเภอ	ตำบล	หมู่ บ้าน	ปริมาตรเก็บกัก (ลบ.ม.)	ปริมาตรน้ำ ณ วันที่ สำรวจ (ลบ.ม.)	คิด เป็น ร้อยละ	ประชาชน ได้รับ ประโยชน์ (ครัวเรือน)
๑๑	คลอง ดอนทอง	๑๓° ๔๗' ๕๕.๘๕" น. ๑๐๑° ๑๗' ๒๘.๒๙" ตอ.	ราชสาส์น	บางคา	บ้าน ดอนทอง	๗๒,๐๐๐ (๑๖x๑,๕๐๐x๓)	๔๓,๒๐๐	๖๐	๗๐
๑๒	คลอง ชวดโสน	๑๓° ๔๗' ๕๐.๘๕" น. ๑๐๑° ๑๖' ๐๘.๘๒" ตอ.	ราชสาส์น	บางคา	บ้าน ดอนทอง	๑๙๔,๔๐๐ (๑๘x๓,๖๐๐x๓)	๑๑๖,๖๔๐	๖๐	๗๐
๑๓	คลอง ท่าลาด	๑๓° ๔๖' ๐๗.๐๐" น. ๑๐๑° ๑๖' ๒๐.๙๐" ตอ.	ราชสาส์น	บางคา	บ้านเตาอิฐ/ บางคา/ จรเข้ตาย/ ราชสาส์น/ ไผ่กิ้ง	๑๘๐,๐๐๐ (๔๐x๑,๕๐๐x๓)	๑๐๘,๐๐๐	๖๐	๘๐๐
๑๔	คลอง นายอำเภอ ทิวา	๑๓° ๔๖' ๓๖.๘๔" น. ๑๐๑° ๑๘' ๐๕.๖๐" ตอ.	ราชสาส์น	บางคา	บ้าน เตาอิฐ	๑๐๘,๐๐๐ (๓๐x๑,๒๐๐x๓)	๖๔,๘๐๐	๖๐	๑๖๓
๑๕	สระปกปาก	๑๓° ๔๕' ๔๓.๖๘" น. ๑๐๑° ๑๖' ๒๖.๙๐" ตอ.	ราชสาส์น	บางคา	บ้าน บางคา	๕๖,๔๐๐ (๔๘x๔๗๐x๒.๕)	๙,๐๐๐	๑๖.๐ ๐	๕๐
๑๖	หนองผักชี	๑๓° ๔๗' ๓๓.๖๒" น. ๑๐๑° ๑๖' ๐๑.๑๕" ตอ.	ราชสาส์น	บางคา	บ้าน ไผ่กิ้ง	๗,๖๐๐ (๖๔x๘๐x๑.๕)	๒,๕๐๐	๓๒.๙ ๐	๒๑๘
๑๗	หนองยาว	๑๓° ๔๗' ๑๗.๙๖" น. ๑๐๑° ๑๖' ๑๑.๗๐" ตอ.	ราชสาส์น	บางคา	บ้าน ไผ่กิ้ง	๙,๘๐๐ (๗๐x๑๔๐x๑.๐)	๔,๙๐๐	๕๐.๐ ๐	๒๑๘
๑๘	หนอง คันลป	๑๓° ๔๗' ๓๕.๙๒" น. ๑๐๑° ๑๔' ๕๖.๑๑" ตอ.	ราชสาส์น	บางคา	บ้าน ไผ่กิ้ง	๗๒,๐๐๐ (๘๐x๓๐๐x๓.๐)	๔๘,๐๐๐	๖๖.๖ ๖	๒๑๘
๑๙	หนองสนาม	๑๓° ๔๗' ๑๔.๑๐" น. ๑๐๑° ๑๖' ๒๖.๓๓" ตอ.	ราชสาส์น	บางคา	บ้าน ไผ่กิ้ง	๗๖,๘๐๐ (๑๒๐x๑๖๐x๔)	๔,๐๐๐	๕.๒๐	๒๑๘
๒๐	หนอง แหวนหาย	๑๓° ๔๗' ๓๕.๔๒" น. ๑๐๑° ๑๖' ๕๗.๔๘" ตอ.	ราชสาส์น	บางคา	บ้าน ราชสาส์น	๑๒,๐๐๐ (๑๐๐x๑๒๐x๑)	๔,๘๐๐	๔๐.๐ ๐	๒๐๔
๒๑	หนองโพลง	๑๓° ๔๖' ๕๕.๒๘" น. ๑๐๑° ๑๗' ๒๓.๙๖" ตอ.	ราชสาส์น	บางคา	บ้าน ราชสาส์น	๗๐,๔๐๐ (๘๐x๒๒๐x๔.๕)	๔๕,๐๐๐	๖๓.๙ ๒	๒๐๔
๒๒	หนอง อำเภอ	๑๓° ๔๗' ๔๑.๔๐" น. ๑๐๑° ๑๗' ๓๔.๖๕" ตอ.	ราชสาส์น	บางคา	บ้าน ราชสาส์น	๑๐,๐๐๐ (๑๐๐x๑๐๐x๑.๕)	๕,๐๐๐	๕๐.๐ ๐	๒๐๔
๒๓	หนอง สองดอน	๑๓° ๔๗' ๑๔.๗๐" น. ๑๐๑° ๑๗' ๐๘.๘๐" ตอ.	ราชสาส์น	บางคา	บ้าน ราชสาส์น	๓๗,๕๐๐ (๕๐x๒๕๐x๓.๐)	๘,๐๐๐	๒๑.๓ ๓	๒๐๔

ที่	ชื่ออ่างฯ/ แหล่งน้ำ	พิกัด (E,N)	อำเภอ	ตำบล	หมู่ บ้าน	ปริมาตร เก็บกัก (ลบ.ม.)	ปริมาตรน้ำ ณ วันที่ สำรวจ (ลบ.ม.)	คิดเป็นร้อยละ	ประชาชน ได้รับ ประโยชน์ (ครัวเรือน)
๒๔	หนองตาสุข	๑๓° ๔๕' ๕๗.๓๒" น. ๑๐๑° ๑๗' ๔๗.๘๑" ตอ.	ราชสาส์น	บางคา	บ้าน เตาอิฐ	๑๓,๔๔๐ (๕๖x๘๐x๒.๐)	๙,๐๐๐	๖๗.๐๐	๑๖๓
๒๕	หนอง น้ำเปรี้ยว	๑๓° ๔๖' ๐๑.๔๒" น. ๑๐๑° ๑๘' ๑๗.๔๐" ตอ.	ราชสาส์น	บางคา	บ้าน เตาอิฐ	๗๒,๐๐๐ (๑๕x๑๖๖x๓. ๐)	๔๘,๐๐๐	๖๖.๖๖	๑๖๓
๒๖	หนองเฉลว	๑๓° ๔๖' ๕๓.๙๔" น. ๑๐๑° ๑๘' ๒๗.๓๕" ตอ.	ราชสาส์น	บางคา	บ้าน เตาอิฐ	๓๑,๒๐๐ (๑๓๐x๒๔๐x๑. ๐)	๑๕,๖๐๐	๕๐.๐๐	๑๖๓
๒๗	หนอง หัวช้าง	๑๓° ๔๖' ๕๘.๘๒" น. ๑๐๑° ๑๘' ๐๐.๙๒" ตอ.	ราชสาส์น	บางคา	บ้าน เตาอิฐ	๔,๗๖๐ (๖๘x๗๐x๑๐.)	๒,๓๘๐	๕๐.๐๐	๑๖๓
๒๘	หนองกอไผ่	๑๓° ๔๗' ๓๓.๐๑" น. ๑๐๑° ๑๖' ๒๙.๒๕" ตอ.	ราชสาส์น	บางคา	บ้าน ดอน ทอง	๑๑,๔๔๐ (๕๒x๒๒๐x๑๐.)	๓,๕๐๐	๓๐.๖๐	๗๐
๒๙	หนอง สาวช้อ	๑๓° ๔๕' ๕๒.๒๓" น. ๑๐๑° ๑๘' ๓๒.๖๔" ตอ.	ราชสาส์น	บางคา	บ้าน เตาอิฐ	๓๕,๖๐๐ (๙๕x๑๒๕x๓.๐)	๑๕,๐๐๐	๔๒.๑๓	๑๖๓
๓๐	บึงตาอินทร์	๑๓° ๔๕' ๑๓.๔๕" น. ๑๐๑° ๑๗' ๒๖.๖๗" ตอ.	ราชสาส์น	บางคา	บ้าน บางคา	๗๒,๐๐๐ (๕๐x๓๖๐x๔.๐)	๓๐,๐๐๐	๔๑.๖๖	๑๐๒
๓๑	หนอง สาธารณ ประโยชน์	๑๓° ๔๘' ๒๓.๖๕" น. ๑๐๑° ๑๖' ๔๕.๗๙" ตอ.	ราชสาส์น	บางคา	บ้าน ดอน ทอง	๘,๔๐๐ (๖๐x๗๐x๒.๐)	๔,๕๐๐	๕๓.๕๗	๗๐

๑.๓ ลักษณะภูมิอากาศ

ภายในเขตตำบลบางคาไม่มีป่าไม้ เนื้อที่ส่วนใหญ่เป็นนาข้าว มีไม้ที่ขึ้นอยู่เองตามธรรมชาติ เช่น ต้นราชพฤกษ์ ต้นขี้เหล็ก ฯลฯ ในฤดูฝนมีปริมาณฝนที่ตกน้อย แต่มีคุณภาพอากาศดี มีฝุ่นละอองขนาดเล็ก (PM ๒.๕) น้อย เนื่องจากเป็นพื้นที่เกษตรกรรม ไม่มีโรงงานในเขตพื้นที่ อุณหภูมิปกติอยู่ในช่วง ๒๓ - ๓๖ องศาเซลเซียส

๑.๔ ลักษณะของดิน

ลักษณะของดินในตำบลบางคามีสภาพเป็นดินเหนียวปนทรายและดินลูกรังบางส่วน เหมาะกับการทำการเกษตรบางชนิดเท่านั้น เช่น ปลูกข้าว ปลูกมะม่วง

ที่สาธารณประโยชน์ในพื้นที่ตำบลบางคา ข้อมูล ณ วันที่ ๙ มิถุนายน ๒๕๖๔

บัญชีสำรวจที่สาธารณประโยชน์ อำเภอราชสาส์น จังหวัดฉะเชิงเทรา ณ วันที่ ๙ กุมภาพันธ์ 2566

ลำดับที่	เลขที่ น.ส.ล.	ลงวันที่	ชื่อที่ดิน	ตำบล	เนื้อที่			ระวาง	เลขที่ดิน	ทะเบียนเลขที่	ส่วนราชการ
					ไร่	งาน	วา				
1	7700	13 มี.ค. 20	กระทรวงมหาดไทย (บึงปกปาก)	บางคา	20	3	51.1	5236 I 4622	126	11	กระทรวงมหาดไทย
2	7701	13 ธ.ค. 20	กระทรวงมหาดไทย (หนองโพล)	บางคา	17	0	68.5	5236 I 4624,4824	138	9	กระทรวงมหาดไทย
3	8426	29 พ.ค. 21	กระทรวงมหาดไทย (หนองสาหร่าย)	บางคา	13	2	99.5	5236 I 4824	14	18	กระทรวงมหาดไทย
4	17873	8 มี.ค. 26	กระทรวงมหาดไทย (หนองศาลุย)	บางคา	3	3	47	5236 I 4822	33	13	กระทรวงมหาดไทย
5	17874	7 มี.ค. 26	กระทรวงมหาดไทย (บึงดาอินทร์)	บางคา	10	2	37	5236 I 4820,4620	14	12	กระทรวงมหาดไทย
6	17875	7 มี.ค. 26	กระทรวงมหาดไทย (หนองน้ำเปรี้ยว)	บางคา	17	0	27	5236 I 4822	58	15	กระทรวงมหาดไทย
7	17876	7 มี.ค. 26	กระทรวงมหาดไทย (หนองผักชี)	บางคา	5	3	12	5236 I 4422	2	1	กระทรวงมหาดไทย
8	17877	7 มี.ค. 26	กระทรวงมหาดไทย (หนองหัวช้าง)	บางคา	4	1	71	5236 I 4824	39	17	กระทรวงมหาดไทย
9	17878	7 มี.ค. 26	กระทรวงมหาดไทย (หนองแหวนหาย)	บางคา	9	3	27.2	5236 I 4614	12	8	กระทรวงมหาดไทย
10	17879	7 มี.ค. 26	กระทรวงมหาดไทย (หนองกระเดือย)	บางคา	9	0	8	5236 IV 4226	345	5	กระทรวงมหาดไทย
11	17880	7 มี.ค. 26	กระทรวงมหาดไทย (หนองกลม)	บางคา	4	2	1	5236 I 4424	5	6	กระทรวงมหาดไทย
12	17943	8 มี.ค. 26	กระทรวงมหาดไทย (หนองเลา)	บางคา	21	1	17.9	5236 I 4824	50	16	กระทรวงมหาดไทย
13	17944	8 มี.ค. 26	กระทรวงมหาดไทย (หนองสาวช้อ)	บางคา	13	2	13.9	5236 I 5022,4822	43	14	กระทรวงมหาดไทย
14	17945	8 มี.ค. 26	กระทรวงมหาดไทย (หนองสนาม)	บางคา	15	0	63.3	5236 I 4624	41	7	กระทรวงมหาดไทย
15	31752	3 มี.ย. 29	กระทรวงมหาดไทย (หนองอำเภอ)	บางคา	9	3	84	5236 I 4824,4826	-	10	กระทรวงมหาดไทย
16	ฉช 00148	12 มี.ค. 42	กระทรวงมหาดไทย (หนองปลาคุกอื่น)	บางคา	3	1	77	5236 I 4626	80	-	กระทรวงมหาดไทย
17	ฉช 00149	12 มี.ค. 42	กระทรวงมหาดไทย (หนองศาล้าย)	บางคา	2	1	90	5236 I 4426	130	-	กระทรวงมหาดไทย
18	ฉช 00150	12 มี.ค. 42	กระทรวงมหาดไทย (หนองสาธารณประโยชน์)	บางคา	0	2	23	5236 I 4626	81	-	กระทรวงมหาดไทย
19	ฉช 00151	12 มี.ค. 42	กระทรวงมหาดไทย (หนองกอไผ่)	บางคา	13	1	40	5236 I 4624	197	-	กระทรวงมหาดไทย
20	ฉช 00152	12 มี.ค. 42	กระทรวงมหาดไทย (หนองปรือ)	บางคา	8	0	84	5236 I 4626	82	-	กระทรวงมหาดไทย

๒. ด้านการเมือง/การปกครอง

๒.๑ เขตการปกครอง

จำนวนหมู่บ้านในเขตองค์การบริหารส่วนตำบลบางคา มีจำนวน ๖ หมู่บ้าน ดังนี้

- หมู่ที่ ๑ บ้านไผ่ขวาง
- หมู่ที่ ๒ บ้านราชสาสน์
- หมู่ที่ ๓ บ้านบางคา
- หมู่ที่ ๔ บ้านเตาอิฐ
- หมู่ที่ ๕ บ้านดอนทอง
- หมู่ที่ ๖ บ้านจรเข้ตาย

๒.๒ การเลือกตั้ง

- สรุปผลการเลือกตั้งนายกองค์การบริหารส่วนตำบลบางคา

วันที่เลือกตั้ง ๒๘/๑๑/๒๕๖๔

- ลำดับที่ ๑ นาวาอากาศโทเสวก ขวัญพงษ์ ๘๑๙ เสียง ได้รับการเลือกตั้ง
- ลำดับที่ ๒ นายบุญทัน ทิพวรรณ ๖๑๔ เสียง ไม่ได้รับการเลือกตั้ง

- ๑. จำนวนผู้มีสิทธิเลือกตั้งในบัญชีรายชื่อผู้มีสิทธิเลือกตั้ง ๑,๖๕๗ คน
- ๒. จำนวนผู้มีสิทธิเลือกตั้งที่มาแสดงตนเพื่อขอรับบัตรเลือกตั้ง ๑,๔๗๑ คน
- ๓. จำนวนบัตรเลือกตั้งที่ได้รับมาทั้งหมด ๑,๗๒๐ บัตร
- ๔. จำนวนบัตรเลือกตั้งที่ใช้ลงคะแนนเลือกตั้ง ๑,๔๗๑ บัตร
 - ๔.๑ จำนวนบัตรดี ๑,๔๓๓ บัตร
 - ๔.๒ จำนวนบัตรเสีย ๒๖ บัตร
 - ๔.๓ จำนวนบัตรเลือกตั้งที่ทำเครื่องหมายไม่เลือกผู้สมัครผู้ใด ๑๒ บัตร
- ๕. จำนวนบัตรเลือกตั้งที่เหลือ ๒๔๙ บัตร

- สรุปผลการเลือกตั้งสมาชิกสภาองค์การบริหารส่วนตำบลบางคา

วันที่เลือกตั้ง ๒๘/๑๑/๒๕๖๔

หมู่ที่ ๑ ตำบลบางคา :

- ลำดับที่ ๑ นายวิฑูรย์ วงษ์ชะอุ่ม ๑๖๘ เสียง ได้รับการเลือกตั้ง
- ลำดับที่ ๒ นายอลงกรต วรพงษ์ ๑๒๗ เสียง ไม่ได้รับการเลือกตั้ง
- ๑. จำนวนผู้มีสิทธิเลือกตั้งในบัญชีรายชื่อผู้มีสิทธิเลือกตั้ง ๓๔๗ คน
- ๒. จำนวนผู้มีสิทธิเลือกตั้งที่มาแสดงตนเพื่อขอรับบัตรเลือกตั้ง ๓๑๐ คน
- ๓. จำนวนบัตรเลือกตั้งที่ได้รับมาทั้งหมด ๓๖๐ บัตร
- ๔. จำนวนบัตรเลือกตั้งที่ใช้ลงคะแนนเลือกตั้ง ๓๑๐ บัตร
 - ๔.๑ จำนวนบัตรดี ๒๙๕ บัตร
 - ๔.๒ จำนวนบัตรเสีย ๙ บัตร
 - ๔.๓ จำนวนบัตรเลือกตั้งที่ทำเครื่องหมายไม่เลือกผู้สมัครผู้ใด ๖ บัตร
- ๕. จำนวนบัตรเลือกตั้งที่เหลือ ๕๐ บัตร

หมู่ที่ ๒ ตำบลบางคา :

ลำดับที่ ๑	นางสาวสมจิตร ไหมมา	๒๐๘ เสียง	ได้รับการเลือกตั้ง
๑.	จำนวนผู้มีสิทธิเลือกตั้งในบัญชีรายชื่อผู้มีสิทธิเลือกตั้ง		๓๐๔ คน
๒.	จำนวนผู้มีสิทธิเลือกตั้งที่มาแสดงตนเพื่อขอรับบัตรเลือกตั้ง		๒๖๐ คน
๓.	จำนวนบัตรเลือกตั้งที่ได้รับมาทั้งหมด		๓๒๐ บัตร
๔.	จำนวนบัตรเลือกตั้งที่ใช้ลงคะแนนเลือกตั้ง		๒๖๐ บัตร
๔.๑	จำนวนบัตรดี		๒๐๘ บัตร
๔.๒	จำนวนบัตรเสีย		๓๕ บัตร
๔.๓	จำนวนบัตรเลือกตั้งที่ทำเครื่องหมายไม่เลือกผู้สมัครผู้ใด		๑๗ บัตร
๕.	จำนวนบัตรเลือกตั้งที่เหลือ		๖๐ บัตร

หมู่ที่ ๓ ตำบลบางคา :

ลำดับที่ ๑	นายจิตร น้อมประเสริฐ	๑๖๑ เสียง	ได้รับการเลือกตั้ง
๑.	จำนวนผู้มีสิทธิเลือกตั้งในบัญชีรายชื่อผู้มีสิทธิเลือกตั้ง		๒๓๖ คน
๒.	จำนวนผู้มีสิทธิเลือกตั้งที่มาแสดงตนเพื่อขอรับบัตรเลือกตั้ง		๒๐๒ คน
๓.	จำนวนบัตรเลือกตั้งที่ได้รับมาทั้งหมด		๒๔๐ บัตร
๔.	จำนวนบัตรเลือกตั้งที่ใช้ลงคะแนนเลือกตั้ง		๒๐๒ บัตร
๔.๑	จำนวนบัตรดี		๑๖๑ บัตร
๔.๒	จำนวนบัตรเสีย		๒๗ บัตร
๔.๓	จำนวนบัตรเลือกตั้งที่ทำเครื่องหมายไม่เลือกผู้สมัครผู้ใด		๑๔ บัตร
๕.	จำนวนบัตรเลือกตั้งที่เหลือ		๓๘ บัตร

หมู่ที่ ๔ ตำบลบางคา :

ลำดับที่ ๑	นางสาวชนิษฐา รักษาทรัพย์	๑๕๘ เสียง	ได้รับการเลือกตั้ง
ลำดับที่ ๒	นายวัชรินทร์ หัสเสนะ	๑๓๘ เสียง	ไม่ได้รับการเลือกตั้ง
ลำดับที่ ๓	นายเจษฎา แก้วล้ำ	๕๒ เสียง	ไม่ได้รับการเลือกตั้ง
๑.	จำนวนผู้มีสิทธิเลือกตั้งในบัญชีรายชื่อผู้มีสิทธิเลือกตั้ง		๓๘๗ คน
๒.	จำนวนผู้มีสิทธิเลือกตั้งที่มาแสดงตนเพื่อขอรับบัตรเลือกตั้ง		๓๕๔ คน
๓.	จำนวนบัตรเลือกตั้งที่ได้รับมาทั้งหมด		๔๐๐ บัตร
๔.	จำนวนบัตรเลือกตั้งที่ใช้ลงคะแนนเลือกตั้ง		๓๕๔ บัตร
๔.๑	จำนวนบัตรดี		๓๔๘ บัตร
๔.๒	จำนวนบัตรเสีย		๔ บัตร
๔.๓	จำนวนบัตรเลือกตั้งที่ทำเครื่องหมายไม่เลือกผู้สมัครผู้ใด		๒ บัตร
๕.	จำนวนบัตรเลือกตั้งที่เหลือ		๔๖ บัตร

หมู่ที่ ๕ ตำบลบางคา :

ลำดับที่ ๑	นายสายชล ตูลคินิจ	๘๔ เสียง	ได้รับการเลือกตั้ง
ลำดับที่ ๒	นางสาวปรีฉัตร ใหม่ก่งลาย	๖๕ เสียง	ไม่ได้รับการเลือกตั้ง

๑. จำนวนผู้มีสิทธิเลือกตั้งในบัญชีรายชื่อผู้มีสิทธิเลือกตั้ง	๑๗๑ คน
๒. จำนวนผู้มีสิทธิเลือกตั้งที่มาแสดงตนเพื่อขอรับบัตรเลือกตั้ง	๑๕๖ คน
๓. จำนวนบัตรเลือกตั้งที่ได้รับมาทั้งหมด	๑๘๐ บัตร
๔. จำนวนบัตรเลือกตั้งที่ใช้ลงคะแนนเลือกตั้ง	๑๕๖ บัตร
๔.๑ จำนวนบัตรดี	๑๔๙ บัตร
๔.๒ จำนวนบัตรเสีย	๖ บัตร
๔.๓ จำนวนบัตรเลือกตั้งที่ทำเครื่องหมายไม่เลือกผู้สมัครผู้ใด	๑ บัตร
๕. จำนวนบัตรเลือกตั้งที่เหลือ	๒๔ บัตร

หมู่ที่ ๖ ตำบลบางคา :

ลำดับที่ ๑ นายประมวล ทิพวรรณ ๑๒๙ เสียง ได้รับการเลือกตั้ง
ลำดับที่ ๒ นายวัชรฯ คณะเสน ๕๗ เสียง ไม่ได้รับการเลือกตั้ง

๑. จำนวนผู้มีสิทธิเลือกตั้งในบัญชีรายชื่อผู้มีสิทธิเลือกตั้ง	๒๑๒ คน
๒. จำนวนผู้มีสิทธิเลือกตั้งที่มาแสดงตนเพื่อขอรับบัตรเลือกตั้ง	๑๘๙ คน
๓. จำนวนบัตรเลือกตั้งที่ได้รับมาทั้งหมด	๒๒๐ บัตร
๔. จำนวนบัตรเลือกตั้งที่ใช้ลงคะแนนเลือกตั้ง	๑๘๙ บัตร
๔.๑ จำนวนบัตรดี	๑๘๖ บัตร
๔.๒ จำนวนบัตรเสีย	๒ บัตร
๔.๓ จำนวนบัตรเลือกตั้งที่ทำเครื่องหมายไม่เลือกผู้สมัครผู้ใด	๑ บัตร
๕. จำนวนบัตรเลือกตั้งที่เหลือ	๓๑ บัตร

๓. ประชากร

๓.๑ ข้อมูลเกี่ยวกับจำนวนประชากร

ข้อมูล : จากสำนักทะเบียนอำเภอราชสาส์น ณ เดือนกันยายน พ.ศ. ๒๕๖๒

หมู่ที่	ชาย	หญิง	รวม	ครัวเรือน(ที่อาศัยอยู่จริง)
๑	๑๙๘	๒๑๔	๔๑๒	๒๒๔
๒	๒๒๘	๒๑๐	๔๓๘	๒๑๓
๓	๑๒๙	๑๕๕	๒๘๔	๑๑๐
๔	๒๔๘	๒๑๙	๔๖๗	๑๘๐
๕	๑๒๐	๑๐๔	๒๒๔	๗๖
๖	๑๕๑	๑๒๐	๒๗๑	๑๐๐
รวม	๑,๐๗๔	๑,๐๒๒	๒,๐๙๖	๙๐๓

ข้อมูล : จากสำนักทะเบียนอำเภอรราชสาส์น ณ เดือนกันยายน พ.ศ. ๒๕๖๓

หมู่ที่	ชาย	หญิง	รวม	ครัวเรือน
๑	๑๙๑	๒๐๙	๔๐๐	๒๒๔
๒	๒๐๘	๑๙๕	๔๐๓	๒๑๘
๓	๑๒๕	๑๕๒	๒๗๗	๑๑๐
๔	๒๔๘	๒๑๘	๔๖๖	๑๘๓
๕	๑๑๗	๑๐๑	๒๑๘	๗๗
๖	๑๔๙	๑๑๕	๒๖๔	๑๐๑
รวม	๑,๐๓๘	๙๙๐	๒,๐๒๘	๙๑๓

ข้อมูล : จากสำนักทะเบียนอำเภอรราชสาส์น ณ เดือนมิถุนายน พ.ศ. ๒๕๖๔

หมู่ที่	ชาย	หญิง	รวม	ครัวเรือน(ที่อาศัยอยู่จริง)
๑	๑๙๖	๒๑๐	๔๐๖	๑๓๓
๒	๒๐๕	๒๐๒	๔๐๗	๑๒๗
๓	๑๒๗	๑๔๘	๒๗๕	๘๓
๔	๒๔๓	๒๒๐	๔๖๓	๑๗๐
๕	๑๑๙	๙๖	๒๑๕	๖๔
๖	๑๕๑	๑๑๙	๒๗๐	๗๔
รวม	๑,๐๔๑	๙๙๕	๒,๐๓๖	๖๕๑

จากสถิติจำนวนประชากรในตำบลบางคาจะอยู่ในช่วงระหว่าง ๒,๐๒๐ - ๒,๑๐๐ คน มีจำนวนประชากรไม่เพิ่มขึ้นอย่างรวดเร็ว เนื่องจากวัยแรงงานส่วนใหญ่ทำงานนอกพื้นที่ ไม่ค่อยอาศัยอยู่ในพื้นที่ คนในครอบครัวที่อาศัยอยู่ในพื้นที่จะเป็นเด็กและคนชรา ประกอบกับในโลกปัจจุบันประชาชนมีความรู้ในเรื่องการคุมกำเนิดและการวางแผนครอบครัวมากขึ้น ในช่วงเดือนมิถุนายน พ.ศ. ๒๕๖๔ องค์การบริหารส่วนตำบลบางคาได้สำรวจจำนวนครัวเรือนที่อาศัยอยู่จริงในพื้นที่ตำบลบางคา พบว่าจำนวนครัวเรือนที่มีคนอาศัยอยู่จริงมีจำนวน ๖๕๑ ครัวเรือน จาก ๙๑๓ ครัวเรือน ซึ่งจะใช้เป็นข้อมูลในการบริหารงานราชการต่อไป

๓.๒ ช่วงอายุและจำนวนประชากร

- อายุ ๐ - ๑๘ ปี

ชาย จำนวน ๑๘๗ คน หญิง จำนวน ๑๕๓ คน **รวม ๓๔๐ คน**

- อายุ มากกว่า ๑๘ ปี - ๒๕ ปี

ชาย จำนวน ๗๘ คน หญิง จำนวน ๖๓ คน **รวม ๑๔๑ คน**

- อายุ มากกว่า ๒๕ ปี - ๕๙ ปี

ชาย จำนวน ๕๖๘ คน หญิง จำนวน ๕๑๒ คน **รวม ๑,๐๘๐ คน**

- อายุ ๖๐ ปี ขึ้นไป

ชาย จำนวน ๒๐๘ คน หญิง จำนวน ๒๖๗ คน **รวม ๔๗๕ คน**

๔. สภาพทางสังคม

๔.๑ การศึกษา

- โรงเรียนประถมศึกษา จำนวน ๑ แห่ง คือ โรงเรียนวัดจรเข้ตาย(พินิจคำประชาสรรค์)
- โรงเรียนมัธยมศึกษา จำนวน ๑ แห่ง คือ โรงเรียนราชสาส์นวิทยา
- มีศูนย์พัฒนาเด็กเล็ก จำนวน ๑ แห่ง คือ ศูนย์พัฒนาเด็กเล็กวัดจรเข้ตาย
- ไม่มีที่อ่านหนังสือพิมพ์ประจำหมู่บ้าน เนื่องจากปัจจุบันเทคโนโลยีต่าง ๆ

เจริญก้าวหน้า ประชาชนสามารถค้นหาความรู้จากระบบอินเทอร์เน็ตทางแอปพลิเคชัน และเว็บไซต์ ทั้งที่บ้าน โทรศัพท์เคลื่อนที่ และศูนย์ข้อมูลข่าวสารขององค์การบริหารส่วนตำบลบางคา

- ศาลาเอนกประสงค์ จำนวน ๔ แห่ง คือ หมู่ที่ ๑ , ๓ , ๔ , ๕

๔.๒ สาธารณสุข

- โรงพยาบาลส่งเสริมสุขภาพตำบล จำนวน ๑ แห่ง
- อัตราการมีและใช้ส้วม ๑๐๐ เปอร์เซ็นต์

๔.๓ อาชญากรรม

- ในพื้นที่ตำบลบางคาไม่มีอาชญากรรมในพื้นที่

๔.๔ ยาเสพติด

- ในปัจจุบันในตำบลบางคามิผู้เสพ/ผู้ขายยาเสพติดลดลง ส่วนใหญ่ผู้ที่ถูกจับในเขตพื้นที่มีภูมิลำเนาจากที่อื่น ผู้เสพ/ผู้ขายยาเสพติดที่ถูกจับกุมและมีโทษสถานเบาจะถูกส่งไปบำบัดฟื้นฟูประโยชน์ให้กับสังคม เข้ารับการบำบัดและฝึกอาชีพ

๔.๕ การสังคมสงเคราะห์

ปัจจุบันองค์การบริหารส่วนตำบลบางคามิผู้มีสิทธิได้รับเบี้ยยังชีพ ดังนี้

- ผู้มีสิทธิรับเบี้ยยังชีพผู้สูงอายุชาย : ๑๘๐ คน หญิง : ๒๖๑ คน รวมจำนวน ๔๔๑ คน
- ผู้มีสิทธิรับเบี้ยยังชีพความพิการ ชาย : ๔๗ คน หญิง : ๔๒ คน รวมจำนวน ๘๙ คน
- ผู้มีสิทธิรับเบี้ยยังชีพผู้ป่วยเอดส์ จำนวน ๐ คน

(ข้อมูลจากระบบฐานข้อมูลสวัสดิการสังคม กรมบัญชีกลาง ณ วันที่ ๑๓ ธันวาคม ๒๕๖๔)

๕. ระบบบริการพื้นฐาน

๕.๑ การคมนาคมขนส่ง

ทางบก

การเดินทางมาตำบลบางคา อำเภอราชสาส์น จังหวัดฉะเชิงเทรา

๑. จากจังหวัดฉะเชิงเทรามาตามถนนสาย ๓๐๔ (ฉะเชิงเทรา – กบินทร์บุรี) เลี้ยวซ้ายสี่แยกพนมสารคาม ผ่านตลาดพนมสารคามมาตามถนนหลวงฤดูทิวประศาสตร์ ประมาณ ๖ กิโลเมตร เลี้ยวขวาเข้าสู่ถนนทางหลวงชนบทหมายเลข ๓๒๔๕ (พนมสารคาม – ราชสาส์น)

๒. จากจังหวัดฉะเชิงเทรามาตามถนนสาย ๓๐๔ (ฉะเชิงเทรา – กบินทร์บุรี) ผ่านสี่แยกพนมสารคาม เลี้ยวซ้ายผ่านตลาดศิริพนม มาตามถนนทางหลวงจังหวัดหมายเลข ๓๔๔๔(พนมสารคาม – บ้านสร้าง) ประมาณ ๘ กิโลเมตร เลี้ยวซ้ายหน้าวัดเกาะแก้วเวฬุวัน มาตามถนนสายราชสาส์น – ดงน้อย

๓. จากจังหวัดฉะเชิงเทรามาตามถนนสาย ๓๐๔ (ฉะเชิงเทรา - กบินทร์บุรี) เลี้ยวซ้าย สี่แยกบางคล้า ผ่านอนุสาวรีย์พระเจ้าตากสินมหาราช เลี้ยวขวามาตามถนนตลาดบางคล้าถึงตำบลปากน้ำ เลี้ยว ขวาไปทางวัดมงคลเทพ มาตามถนนทางหลวงชนบทราชสาส์น - บางคล้า

๔. จากจังหวัดฉะเชิงเทรามาตามถนนสาย ๓๐๔ (ฉะเชิงเทรา - กบินทร์บุรี) เลี้ยวซ้าย สี่แยกบางคล้า ผ่านอนุสาวรีย์พระเจ้าตากสินมหาราช เลี้ยวขวามาตามถนนตลาดบางคล้า ประมาณ ๘๐๐ เมตร เลี้ยวขวาหน้าสำนักงานที่ดินจังหวัดฉะเชิงเทรา สาขาบางคล้า ตามถนนหลวงกฤติประศาสน์ ประมาณ ๙ กิโลเมตร เลี้ยวขวาเข้าสู่ถนนทางหลวงชนบทหมายเลข ๓๒๔๕ (พนมสารคาม - ราชสาส์น)

ในตำบลบางคาไม่รถโดยสารประจำทาง ไม่มีรถจักรยานยนต์รับจ้าง ประชาชนส่วนใหญ่ มีรถส่วนตัวใช้เดินทาง

ทางน้ำ

ตำบลบางคา อำเภอรราชสาส์น มีคลองท่าลาดซึ่งเป็นสายน้ำหลักไหลผ่าน ในอดีตมีการ เดินทางสัญจรทางน้ำโดยใช้เรือโดยสารจากอำเภอรราชสาส์น ถึง อำเภอพนมสารคาม หน้าบ้านพักอาศัยของ ประชาชนจึงหันหน้าเข้าหาคลองท่าลาดเป็นส่วนใหญ่

๕.๒ การไฟฟ้า

- ทุกหมู่บ้านมีไฟฟ้าใช้ครบทั้ง ๖ หมู่บ้าน
- มีสำนักงานการไฟฟ้าส่วนภูมิภาค สาขาย่อยอำเภอรราชสาส์น ตั้งอยู่บริเวณใกล้กับ

โรงเรียนราชสาส์นวิทยา หมู่ที่ ๒ ตำบลบางคา อำเภอรราชสาส์น จังหวัดฉะเชิงเทรา โทรศัพท์ ๐๓๘ -

๕๖๓๐๐๐ , ๐๘๓-๓๒๓๘๓๒๙

๕.๓ การประปา

ที่	แหล่งน้ำดิบสำหรับ ใช้ผลิตประปา/ ระบบประปา	พื้นที่ได้รับประโยชน์			ประชาชน ได้รับ ประโยชน์ (ครัวเรือน)	ปัญหา/อุปสรรค
		อำเภอ	ตำบล	หมู่บ้าน		
๑	หมู่ที่ ๒ หนองโพลง ประปาหมู่บ้าน (ไม่มีระบบกรองน้ำ)	ราชสาส์น	บางคา	๒ , ๖	๑๐๔	แหล่งน้ำดิบมีรสเปรี้ยว ไม่ สามารถนำมาบริโภคได้
๒	หมู่ที่ ๒ หนองสนาม (ระบบประปา ผิวดินขนาดใหญ่)	ราชสาส์น	บางคา	๑ , ๒ , ๕	๑๒๘	แหล่งน้ำดิบมีรสเปรี้ยว ไม่ สามารถนำมาบริโภคได้
๓	หมู่ที่ ๓ คลองท่าลาด (ระบบประปา ผิวดินขนาดใหญ่)	ราชสาส์น	บางคา	๓ , ๔ , ๖	๒๔๗	กุดฝนน้ำดิบขุ่น เนื่องจาก มีน้ำหลาก ทำให้ น้ำประปาที่ผลิตได้ขุ่น
รวมทั้งสิ้น				๖	๔๗๙	-

(ข้อมูล งานกิจการประปา ณ วันที่ ๑ ตุลาคม ๒๕๖๔)

๕.๔ โทรศัพท์

- อำเภอรราชสาส์นอยู่ในเขตให้บริการของบริษัท ทีโอที จำกัด(มหาชน) สาขาพนมสารคาม ซึ่งปัจจุบันได้ควบรวมกับบริษัท กสท. โทรคมนาคม จำกัด (มหาชน) หรือ CAT เป็น บริษัทโทรคมนาคมแห่งชาติ จำกัด (มหาชน) (National Telecom Public Company Limited :NT) โดยจดทะเบียนเมื่อวันที่ ๗ มกราคม ๒๕๖๔

- ในพื้นที่ตำบลบางคาไม่มีสำนักงานให้บริการโทรศัพท์ มีเพียงเสาสัญญาณโทรศัพท์เคลื่อนที่ของระบบเครือข่ายต่าง ๆ เช่น DTAC AIS TRUEMOVE และบริษัท โทรคมนาคมแห่งชาติ จำกัด (มหาชน)

๕.๕ ระบบโลจิสติกส์ หรือการขนส่ง

- อำเภอรราชสาส์นได้ชื่อว่าเป็นเมืองแห่งข้าวหอมมะลิ เป็นสังคมเกษตรกรรม การพัฒนาทางด้านระบบขนส่ง ขนถ่ายสินค้า จึงมีน้อย ในพื้นที่ไม่มีโรงงานอุตสาหกรรม เนื่องจากพระราชบัญญัติควบคุมอาคาร พ.ศ. ๒๕๒๒ ได้กำหนดให้พื้นที่ตำบลบางคาเป็นพื้นที่สีเขียว คงไว้เพื่อรักษาสภาพแวดล้อม

- สำนักงานทางหลวงชนบทจังหวัดฉะเชิงเทรา ได้อนุมัติให้ถนนภายในเขตพื้นที่ตำบลบางคา เป็นทางหลวงท้องถิ่น จำนวน ๓ สายทาง

๑) สาย ๓๐๓๐ แยกทางหลวงหมายเลข ๓๓๗๘-บางคา หมู่ที่ ๑ ตำบลบางคา อำเภอรราชสาส์น จังหวัดฉะเชิงเทรา ระยะทาง ๑.๗๑๐ กิโลเมตร ผิวจราจรประเภทลาดยาง กว้าง ๗.๐๐ เมตร ไหล่ทางกว้าง ๑.๐๐ เมตร เขตทางกว้าง ๙.๐๐ เมตร เป็นไปตามประกาศกรมทางหลวงชนบท เรื่องมาตรฐานและลักษณะของทางหลวง รวมทั้งกำหนดแนวเขตทางหลวง ที่จอดรถ ระยะแนวต้นไม้ และเสาพาดสายเกี่ยวกับทางหลวงท้องถิ่น พ.ศ. ๒๕๕๐ ข้อ ๑๘ เป็นทางหลวงท้องถิ่น ชั้นที่ ๕ นอกเขตเมืองและนอกเขตชุมชน

๒) สายทางเข้าบ้านนางลัดดา วิลลภักดิ์ หมู่ที่ ๑ ตำบลบางคา อำเภอรราชสาส์น จังหวัดฉะเชิงเทรา ระยะทาง ๑.๔๓๐ กิโลเมตร ผิวจราจรประเภทคอนกรีต กว้าง ๓.๐๐ เมตร เขตทางกว้าง ๔.๐๐ เมตร เป็นไปตามประกาศกรมทางหลวงชนบท เรื่อง มาตรฐานและลักษณะของทางหลวง รวมทั้งกำหนดแนวเขตทางหลวง ที่จอดรถ ระยะแนวต้นไม้ และเสาพาดสายเกี่ยวกับทางหลวงท้องถิ่น พ.ศ. ๒๕๕๐ ข้อ ๑๙ เป็นทางหลวงท้องถิ่น ชั้นที่ ๖ นอกเขตเมืองและนอกเขตชุมชน

๓) สายทางเข้าวัดปกปาก หมู่ที่ ๓ ตำบลบางคา อำเภอรราชสาส์น จังหวัดฉะเชิงเทรา ระยะทาง ๑.๔๘๐ กิโลเมตร ผิวจราจรประเภทลาดยาง กว้าง ๔.๐๐ เมตร เขตทางกว้าง ๕.๐๐ เมตร เป็นไปตามประกาศกรมทางหลวงชนบท เรื่อง มาตรฐานและลักษณะของทางหลวง รวมทั้งกำหนดแนวเขตทางหลวง ที่จอดรถ ระยะแนวต้นไม้ และเสาพาดสายเกี่ยวกับทางหลวงท้องถิ่น พ.ศ. ๒๕๕๐ ข้อ ๑๙ เป็นทางหลวงท้องถิ่น ชั้นที่ ๖ นอกเขตเมืองและนอกเขตชุมชน

๖. ระบบเศรษฐกิจ

๖.๑ การเกษตร

- อาชีพของประชาชนส่วนใหญ่ ทำนา ทำสวน

๖.๒ การประมง

- ในอดีตการเลี้ยงสัตว์ภายในตำบลบางคา นิยมเลี้ยงกึ่งกุลาดำ กึ่งขาว สร้างรายได้ให้กับเกษตรกรผู้เลี้ยงเป็นกอบเป็นกำ ปัจจุบันสภาพแวดล้อมเปลี่ยนไป โรคสัตว์ที่มากับน้ำและการปล่อยน้ำเสียลงสู่แหล่งน้ำธรรมชาติ สร้างความเสียหายให้แก่เกษตรกร ชาวทุน มีหนี้สินมากมาย ปัจจุบันยังคงมีผู้เลี้ยงกึ่งไม่กี่ราย เนื่องจากต้นทุนการเลี้ยงสูง อาหารมีราคาแพง และได้ผลผลิตต่ำ เกษตรกรส่วนใหญ่จึงหันมาเลี้ยงปลา เช่น ปลานิล ปลาดุก

๖.๓ การปศุสัตว์

- พื้นที่ตำบลบางคามีการทำปศุสัตว์น้อย การเลี้ยงสัตว์เป็นแบบปล่อยในสภาพแวดล้อมตามธรรมชาติ เช่น เลี้ยงวัว ควาย

๖.๔ การท่องเที่ยว

ตำบลบางคา มีแหล่งท่องเที่ยว ได้แก่

วัดญาณรังษี (เตาอิฐ) / วัดเตาอิฐ

เป็นวัดที่สังกัดมหานิกาย ตั้งอยู่ที่บ้านเตาอิฐ หมู่ที่ ๔ ตำบลบางคา อำเภอราชสาส์น จังหวัดฉะเชิงเทรา เริ่มสร้างเมื่อ พ.ศ. ๒๔๑๕ ซึ่งมีขุนรักษาลาพล(ยิ้ม) กำนันตำบลบางคา เป็นผู้มอบที่ดินถวายเพื่อสร้างวัด จำนวน ๑๔ ไร่ ๒ งาน ๘๔ ตารางวา และพระครูญาณรังษีมนูวงศ์(แทน) เจ้าคณะจังหวัดฉะเชิงเทรา เป็นผู้ดำเนินการสร้างวัด ตั้งแต่ พ.ศ. ๒๔๑๕ เป็นต้นมาจนเสร็จสมบูรณ์ ดั้งนั้นทางการจึงตั้งชื่อวัดตามสมญานามแห่งสมณศักดิ์ของท่านว่า “วัดญาณรังษี” ซึ่งได้รับพระราชทานวิสุงคามสีมา เมื่อ พ.ศ. ๒๔๑๙ ต่อมาเมื่อครั้งหลวงพ่ोजันทร เจ้าอาวาส องค์ที่ ๒ ของวัดญาณรังษี ซึ่งมีเชื้อสายมอญ ขณะที่ดำรงตำแหน่งเจ้าอาวาส ท่านชอบพักและอาศัยอยู่ตึกอิฐฉาบปูนมาก จึงได้สร้างกุฏิขึ้นหลังหนึ่งก่ออิฐฉาบปูน หลังคาโครงไม้ มุงกระเบื้อง ซึ่งการก่อสร้างกุฏิหลังนี้ต้องใช้อิฐเป็นจำนวนมาก ท่านจึงให้ปั้นอิฐโดยสร้างเตาขึ้นเผาเองในบริเวณป่าช้าของวัด ชาวบ้านทั่วไปจึงเรียกชื่อวัดนี้ติดปากว่า “วัดเตาอิฐ” และเป็นชื่อเรียกของหมู่บ้านในเวลาต่อมา ตามที่ตั้งวัดว่า “บ้านเตาอิฐ” เสนาสนะสิ่งปลูกสร้างที่มีอยู่ คือ อุโบสถกว้าง ๙ เมตร ยาว ๒๓ เมตร , ศาลาการเปรียญกว้าง ๑๗ เมตร ยาว ๒๙ เมตร ขนาดกลาง สร้างเสร็จเมื่อ พ.ศ. ๒๔๖๗ , ฌาปนสถานกว้าง ๕ เมตร ยาว ๑๑ เมตร ขนาดกลาง สร้างเสร็จเมื่อ พ.ศ. ๒๕๒๒ , สุสานกว้าง ๖๐ เมตร ยาว ๘๐ เมตร , หอระฆังกว้าง ๕ เมตร ยาว ๕ เมตร ขนาดเล็ก สร้างเสร็จเมื่อ พ.ศ. ๒๕๐๒ , ซุ้มประตูกว้าง ๕ เมตร สูง ๕ เมตร ขนาดกลาง สร้างเสร็จเมื่อ พ.ศ. ๒๕๓๓ (เพิ่มเติมใหม่)ตั้งแต่สร้างวัดมาจนถึงปัจจุบันมีเจ้าอาวาสมาแล้ว ๑๒ รูป(ประวัติทั้งหมดนี้เป็นประวัติสมัยพระครูวิสุทธิวีระธรรม(หลวงพ่อดุสิต อรินทโม) เป็นผู้จัดทำ)

ภายในวัดเตาอิฐมีต้นโพธิ์ใบเสี้ยว สร้างความมหัศจรรย์แก่ผู้พบเห็น และบริเวณวัดยังเป็นที่ตั้งของโรงเรียนวัดเตาอิฐ เป็นโรงเรียนร้าง ซึ่งเคยเป็นสถานที่ถ่ายทำภาพยนตร์/ละครเรื่องแม่นาคพระโขนง นำแสดงโดย ต็อก (ศุภกร กิจสุวรรณ) และน้ำฝน (กุลณัฐหรือกุลณัฐกุล กุลปรีชาวัฒน์) และรายการทีวีหลายช่อง เช่น คนอวดผี





ภายในวัดเตาอิฐมีสถานที่น่าท่องเที่ยว ดังนี้
๑) ต้นโพธิ์ใบสี่ขาว ที่มาแห่งคำขวัญของอำเภอรราชสาส์น ที่ว่า
“อำเภอรราชสาส์น ตำนานเมืองเก่า โพธิ์สี่ขาว ข้าวหอมมะลิ”



๒) โรงเรียนวัดเตาอิฐ(ตุลารักษ์ พินิจ) เคยใช้เป็นสถานที่ถ่ายทำหนังและรายการโทรทัศน์ สยองขวัญหลายเรื่อง เช่น แสงกระสือ ตุ๊กแกผี คนอวดผี ฯ



๓) ศาลาริมน้ำและทำน้ำเก่าแก่ อายุ ๑๐๐ กว่าปี ซึ่งใช้เป็นที่นั่งพักผ่อนและที่พักในการสัญจรทางน้ำในอดีต เช่น ศาลานายเฉย - นางพุก พินิจคำ พ.ศ. ๒๔๕๐



๔) พระวิหารพระครูวิสุทธิวีรธรรม(หลวงพ่อสะอาด อรินทโม) ภายในเป็นที่สักการะรูปหล่อ หลวงพ่อสะอาด อรินทโม อดีตเจ้าอาวาสวัดเตาอิฐและพระเกจิต่าง ๆ เช่น สมเด็จพระพุฒาจารย์(โต พรหมรังสี) หลวงปู่ทวดเหยียบน้ำทะเลจืด หลวงพ่อเงินวัดบางคลาน



๕) เรือควายน้ำ ตั้งอยู่พระวิหารพระครูวิสุทธิวีรธรรม(หลวงพ่อสะอาด อรินทโม) สร้างสมัย หลวงพ่อทิม เจ้าอาวาสวัดเตาอิฐ เจ้าคณะอำเภอพนมสารคาม ในขณะนั้น ตัวเรือทำจากไม้ซุง(ต้น ตะเคียน) โดยการขุดซุงให้เป็นเรือ ใช้แข่งขันเรือในงานประเพณีต่าง ๆ เช่น งานทอดกฐิน งานนมัสการ หลวงพ่อพุทธโสธร

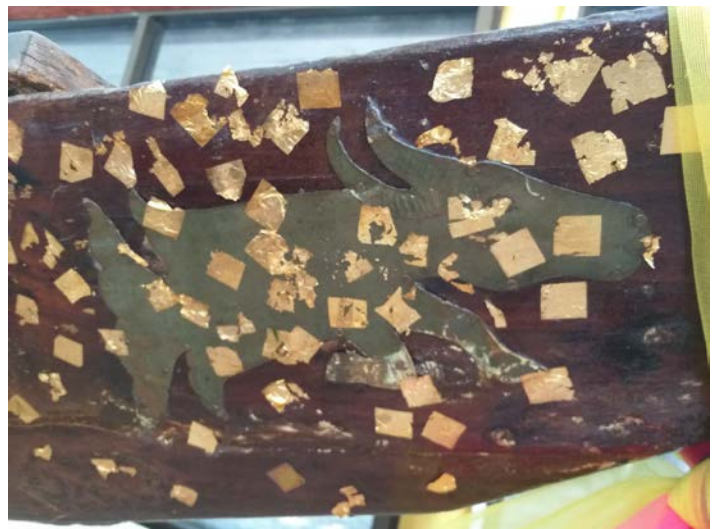

วัดจรเข้ตาย

เป็นวัดสังกัดนิกายมหายาน อยู่ในเขตปกครองคณะสงฆ์ตำบลบางคา อำเภอรราชสาส์น จังหวัดฉะเชิงเทรา ภาค ๑๒ ตั้งอยู่ที่บ้านจรเข้ตาย เลขที่ ๗๑ หมู่ที่ ๖ ตำบลบางคา อำเภอรราชสาส์น จังหวัดฉะเชิงเทรา ทิศเหนือและทิศตะวันตกติดคลองท่าลาด วัดนี้สร้างขึ้นในปีระกา พ.ศ. ๒๔๒๘ โดยมีนายเปียและนางจิว สามีภรรยาพร้อมกับชาวบ้านได้ริเริ่มจัดตั้งวัดขึ้น โดยมีพระอาจารย์กล้อง เป็นเจ้าอาวาสองค์แรก ต่อมาในปี พ.ศ. ๒๔๓๕ พระปลัดทองเป็นเจ้าอาวาส ได้สร้างพระอุโบสถขึ้น(โดยไม่ปรากฏปีที่สร้างและปีที่แล้วเสร็จ) แต่พบหลักฐานจากสมุดตำราของวัดบางคา ซึ่งเป็นฉบับที่ได้คัดลอกจากตำราต้นฉบับที่บันทึกไว้ในปี พ.ศ. ๒๔๓๖ ว่า อุโบสถวัดจรเข้ตายได้รับพระราชทานวิสุงคามสีมา เมื่อ พ.ศ. ๒๔๓๘ สร้างกุฏิ ศาลาการเปรียญ ศาลาทางน้ำ หอสดมภ์ และเสนาสนะอื่น ๆ ในแต่ละปีมีพระภิกษุจำพรรษาเป็นจำนวนมาก ต่อมาพระสมุห์เป่าเป็นเจ้าอาวาสองค์ต่อมา ก็ได้ปฏิสังขรณ์สีมา ครั้นถึงช่วงพระครูไผ่ บัณทิโต เป็นเจ้าอาวาส พระอุโบสถหลังเดิมได้ชำรุดทรุดโทรม จนไม่สามารถใช้เป็นที่ประกอบสังฆกรรมได้ จึงได้ทุบและสร้างใหม่ และได้รับพระราชทานวิสุงคามสีมา เมื่อวันที่ ๒๕ สิงหาคม พ.ศ. ๒๕๐๒ และผูกพัทธสีมาเมื่อวันที่ ๙ - ๑๓ สิงหาคม ๒๕๐๑

สรุปรายานามเจ้าอาวาสวัดจรเข้ตายตามลำดับ ดังนี้

- | | |
|-----------------------------------|------------------------------|
| ๑) พระอาจารย์กล้อง | พ.ศ. ๒๔๒๘ - ๒๔๓๔ |
| ๒) พระปลัดทอง | พ.ศ. ๒๔๓๕ - ๒๔๕๐ |
| ๓) พระสมุห์เป่า | พ.ศ. ๒๔๕๑ - ๒๔๙๐ |
| ๔) พระครูสารศาสนโสภณ(ไผ่ บัณทิโต) | พ.ศ. ๒๔๙๑ - ๒๕๔๑ |
| ๕) พระใบฎีกาบุญส่ง สีลภูริโต | พ.ศ. ๒๕๔๒ - ๒๕๔๔ |
| ๖) พระครูอดุลกิจจานุรักษ์ | พ.ศ. ๒๕๔๔ - ๒๕๕๘ |
| ๗) พระอธิการอุดมพร ฐิติธมโม | ๒๓ พ.ย. พ.ศ. ๒๕๕๙ - ปัจจุบัน |

ประวัติบ้านจรเข้ตาย หมู่ที่ ๖ ตำบลบางคา อำเภอรราชสาส์น จังหวัดฉะเชิงเทรา หมู่บ้านนี้ตั้งขึ้นเมื่อประมาณ พ.ศ. ๒๔๐๐ เดิมบริเวณนี้มีลำคลองที่ไหลผ่านไปใ้ในป่าที่สงบเงียบ ทำให้มีจระเข้อาศัยอยู่มากมาย ลักษณะนิสัยของจระเข้ ตัวที่มีกำลังน้อยกว่าจะใช้วิธีหันหน้าลงน้ำและใช้หางชี้ขึ้นเพื่อระวังภัย แต่ถ้าเป็นจระเข้ใหญ่มีกำลังมาก จะหันหน้าหาฝั่งและเอาหางแช่น้ำ ผู้คนที่เข้ามาอาศัยในแถบนี้ไม่โดนจระเข้ทำร้าย เพราะแถบนี้มีอาหารอุดมสมบูรณ์ จนกระทั่งมีจระเข้ที่เจ็บป่วยและแก่ พากันว่ายน้ำมาตายบริเวณนี้ ราวกับเป็นสุสานจระเข้ จึงมีการสร้างศาลเจ้าพ่อจระเข้ไว้บริเวณต้นไทรปากคลองนี้ ต่อมาชาวบ้านจึงได้เรียกชื่อหมู่บ้าน วัดลำคลอง ในแถบนี้ว่า บ้านจระเข้ตาย วัดจระเข้ตาย และคลองจระเข้ตาย แล้วเพี้ยนมาเป็น “จรเข้ตาย” ในปัจจุบัน ภายในวัดจระเข้ตายมีสถานที่น่าท่องเที่ยว ดังนี้

๑) รูปปั้นฤๅษีแปลงสาส์น พระรถเสน ม้าวิเศษ จากตำนานเรื่องพระรถเมรี

หรือนางสิบสอง



๒) “ต้นมะจั่วไม่รู้หวา มะนาวไม่รู้โห่”



๓) ศาลหลวงปู่พัก เจ้าพ่อเจ้าแม่จรเข้ทอง



๖.๕ การพาณิชย์และกลุ่มอาชีพ

ประชาชนส่วนน้อย รับจ้าง ค้าขาย รับราชการ

- มีปั้มน้ำมัน(ปั้มหลอด) ๑ แห่ง ตั้งอยู่ หมู่ที่ ๒ ตำบลบางคา
- มีโรงสีขนาดเล็กจำนวน ๑ แห่ง ตั้งอยู่ หมู่ที่ ๔ ตำบลบางคา

๖.๖ แรงงาน

- แรงงานภายในตำบลบางคา ส่วนใหญ่ออกไปทำงานในโรงงานต่างอำเภอต่างจังหวัดและในกรุงเทพฯ แต่ละครอบครัวส่วนใหญ่มีเด็กและคนชราอาศัยอยู่ในพื้นที่

๗. ศาสนา ประเพณี วัฒนธรรม

๗.๑ การนับถือศาสนา

- ในตำบลบางคาประชาชนทุกหมู่บ้านนับถือศาสนาพุทธ ๑๐๐ %
- มีวัด ๒ แห่ง คือ วัดจรเข้ตาย ตั้งอยู่หมู่ที่ ๖ / วัดเตาอิฐ ตั้งอยู่หมู่ที่ ๔ ตำบลบางคา

๗.๒ ประเพณีและงานประจำปี

- องค์การบริหารส่วนตำบลบางคาได้ร่วมกับหมู่บ้าน วัด โรงเรียน และหน่วยงานต่าง ๆ จัดงานประเพณีทุกปี ได้แก่ งานประเพณีลอยกระทง งานสงกรานต์และวันครอบครัว งานวันเด็กแห่งชาติ

๗.๓ สินค้าพื้นเมือง ของที่ระลึก และร้านอาหาร

- ๑) กลุ่มแม่บ้านแปรรูปกล้วยตากแห้ง กล้วยอบแผ่นราชสาส์น ตั้งอยู่เลขที่ ๓๖ หมู่ที่ ๔ ตำบลบางคา อำเภอราชสาส์น จังหวัดฉะเชิงเทรา โทรศัพท์ ๐๘๙-๙๒๘-๗๗๖๔ (คุณจินตนา ตันเจริญ) ซึ่งนำกล้วยน้ำว้าพันธุ์มะลิอ่อนมาแปรรูปเป็นกล้วยอบ ส่งขายให้บริษัท และร้านขนม,ของฝากหลายแห่ง



๒) กลุ่มข้าวซ้อมมือ ตราเพชรมณี จำหน่าย ข้าวหอมมะลิ ข้าวซ้อมมือ ข้าวกล้อง ตั้งอยู่ เลขที่ ๖๕ หมู่ที่ ๔ ตำบลบางคา อำเภอราชสาส์น จังหวัดฉะเชิงเทรา โทรศัพท์ ๐๘๖-๘๑๘-๐๑๐๗ (คุณมณี รักษาทรัพย์)



๓) สวนเพชรรัตน์ (ศูนย์การเรียนรู้การปลูกแคนตาลูป) ผลิตและขายปลีก-ส่ง แคนตาลูป ตั้งอยู่เลขที่ ๑๔๑ หมู่ที่ ๕ ตำบลบางคา อำเภอรราชสาส์น จังหวัดฉะเชิงเทรา โทรศัพท์ ๐๘๕-๓๙๗-๗๐๗๘ (คุณเขมนิจ แก้วมณี)



ร้านอาหารในตำบลบางคา อำเภอรราชสาส์น จังหวัดฉะเชิงเทรา

๑) ร้านสมคิดโภชนา ร้านอาหารที่มีชื่อเสียงในตำบลบางคา อาหารที่ขึ้นชื่อ คือ อาหารประเภท กุ้งแม่น้ำ ต้มยำปลาหมึก ปลาชิวทอด เป็นต้น ร้านตั้งอยู่ริมคลองท่าลาด บรรยากาศธรรมชาติ ตั้งอยู่บริเวณศาลเจ้าปูนไถ่ก่ง หมู่ที่ ๒ ตำบลบางคา อำเภอรราชสาส์น จังหวัดฉะเชิงเทรา โทรศัพท์ ๐๘๑-๘๖๒-๗๕๙๘ (คุณสมคิด โปสพสวัสดิ์)



๒) ร้านกึ่งแก้ว ร้านอาหารตามสั่งและก๋วยเตี๋ยว ร้านตั้งอยู่ริมคลองท่าลาด บรรยากาศธรรมชาติ มีบริการให้ตกปลาฟรี ตั้งอยู่บริเวณศาลเจ้าปูนเกล้ากม หมู่ที่ ๒ ตำบลบางคา อำเภอรราชสาส์น จังหวัดฉะเชิงเทรา โทรศัพท์ ๐๙๒-๓๙๗๓๒๒๒ (คุณนฤมล ไชยณรงค์)



๘. ทรัพยากรธรรมชาติ

๘.๑ น้ำ

- ตำบลบางคามีคลองท่าลาดไหลผ่านเป็นแหล่งน้ำที่มีความอุดมสมบูรณ์ มีความเป็นธรรมชาติ และมีสัตว์น้ำอาศัยเป็นจำนวนมาก เกษตรกรได้ใช้น้ำจากคลองท่าลาดในการทำการเกษตร เช่น ปลูกข้าว ทำสวน ทำประมง เลี้ยงปลา เลี้ยงกุ้ง

๙. ศักยภาพ

๙.๑ ฝ่ายบริหาร

ลำดับที่	ชื่อ - สกุล	ตำแหน่ง	เบอร์โทรศัพท์
๑	นาวาอากาศโทเสวก ขวัญพงษ์	นายกองค์การบริหารส่วนตำบลบางคา	๐๘๑-๗๘๒๒๕๕๓
๒	นายสุนทร โอสถานนท์	รองนายกองค์การบริหารส่วนตำบลบางคา	๐๘๖๐๗๑๘๘๘๑
๓	นายอำพัน วงศ์กำภู	รองนายกองค์การบริหารส่วนตำบลบางคา	๐๘๒-๔๗๐๔๕๓๙
๔	นางกัลยา พูลสวัสดิ์	เลขานุการนายกองค์การบริหารส่วนตำบลบางคา	๐๙๒-๙๑๙๙๑๕๕
๕	นายวิฑูรย์ วงษ์ชะอุ่ม	สมาชิกสภา อบต.บางคา หมู่ที่ ๑	๐๘๕-๖๙๙๙๔๒๙
๖	นางสาวสมจิตร ใหม่มา	สมาชิกสภา อบต.บางคา หมู่ที่ ๒	๐๘๑-๘๓๓๒๐๒๗
๗	นายจิตรกร น้อมประเสริฐ	สมาชิกสภา อบต.บางคา หมู่ที่ ๓	๐๘๑-๕๘๘๕๐๐๑
๘	นางสาวชนิษฐา รักษาทรัพย์	สมาชิกสภา อบต.บางคา หมู่ที่ ๔	๐๘๒-๒๑๔๔๘๒๐
๙	นายสายชล ดุลคินิจ	สมาชิกสภา อบต.บางคา หมู่ที่ ๕	๐๙๙-๐๖๔๐๐๙๙
๑๐	นายประมวล ทิพวรรณ	สมาชิกสภา อบต.บางคา หมู่ที่ ๖	๐๘๑-๔๑๒๕๙๐๖

(ข้อมูล ณ วันที่ ๒ ธันวาคม ๒๕๖๔)

๙.๒ ฝ่ายประจำ

ลำดับที่	ชื่อ - สกุล	ตำแหน่ง	เบอร์โทรศัพท์
๑	นางจุฑามาศ จิตนะวัฒน์	ปลัดองค์การบริหารส่วนตำบลบางคา	๐๘๑-๗๙๕๕๐๘๖
๒	นางทัศนีย์ อุโพบูลย์สิน	รองปลัดองค์การบริหารส่วนตำบลบางคา	๐๙๘-๖๕๑๕๕๖๕
สำนักปลัด			
๓	นายชาญกิตติ์ อุโพบูลย์สิน	หัวหน้าสำนักปลัด อบต.	๐๙๕-๔๕๒๔๙๕๕
๔	ว่าง	นักวิเคราะห์นโยบายและแผน	
๕	นางสาวจุฑามาศ กล้าณรงค์	นักทรัพยากรบุคคล	๐๘๓-๐๑๕๐๓๕๓
๖	นายกันตพงษ์ ใหม่มา	ผู้ช่วยนักพัฒนาชุมชน	๐๘๔-๒๕๓๕๓๖๑
๗	นางสาวอัมพวัน ทิพนันท์	ผู้ช่วยเจ้าพนักงานธุรการ	๐๙๒-๘๓๔๖๖๑๗
๘	นางสาวชมพูนุช นาคสุข	พนักงานจดมาตรวัดน้ำ	๐๙๙-๒๘๐๕๖๓๒
๙	นายชำนาญ มากสุข	คนงานทั่วไป	๐๘๐-๐๑๔๑๑๒๓
๑๐	นายโกศล ใหม่มา	ยาม	๐๘๘-๗๓๒๔๐๓๑

ลำดับที่	ชื่อ - สกุล	ตำแหน่ง	เบอร์โทรศัพท์
กองคลัง			
๑๑	นางชนก ยิ่งเจริญ	ผู้อำนวยการกองคลัง	๐๘๙-๒๔๙๐๖๐๓
๑๒	นางดาริกา บริบูรณ์าคม	นักวิชาการเงินและบัญชี	๐๘๔-๗๗๘๕๖๙๔
๑๓	นางสาวพัทธนันท์ พิภพพงศ์ธนกร	เจ้าพนักงานพัสดุ	๐๘๖-๘๓๗๙๗๑๕
๑๔	นางจรัสศรี วิเชียรศิลป์	ผู้ช่วยเจ้าพนักงานจัดเก็บรายได้	๐๖๒-๘๖๔๘๒๐๐
กองช่าง			
๑๕	นางจุฑามาศ จิตนะวัฒน์	ปลัดองค์การบริหารส่วนตำบลบางคา รักษาราชการแทน ผู้อำนวยการกองช่าง	๐๘๑-๗๙๕๘๐๘๖
๑๖	นายอนุวัฒน์ ศรีทอง	ผู้ช่วยนายช่างไฟฟ้า	๐๘๔-๖๖๓๔๗๔๖
๑๗	นายสมภพ เจริญวัย	ผู้ช่วยนายช่างโยธา	๐๖๒-๕๘๗๙๒๒๕
กองสาธารณสุขและสิ่งแวดล้อม			
๑๘	นางทัศนากู โง่ไพบูลย์สิน	รองปลัดองค์การบริหารส่วนตำบลบางคา รักษาราชการแทน ผู้อำนวยการกอง สาธารณสุขและสิ่งแวดล้อม	๐๘๘-๖๕๑๕๕๖๕
กองการศึกษา ศาสนา และวัฒนธรรม			
๑๙	นางสาวสุพรรณิการ์ สารสม	ผู้อำนวยการกองการศึกษา ศาสนา และ วัฒนธรรม	๐๘๑-๔๙๑๑๖๖๖
๒๐	นางธนพร คณะทอง	ครู	๐๘๑-๔๑๘๐๖๗๕
๒๑	นางสาวรัศมี ยิ่งเจริญ	ผู้ดูแลเด็ก(ทักษะ)	๐๖๒-๕๖๕๘๖๕๑
กองส่งเสริมการเกษตร			
๒๒	นางทัศนากู โง่ไพบูลย์สิน	รองปลัดองค์การบริหารส่วนตำบลบางคา รักษาราชการแทน ผู้อำนวยการกองส่งเสริม การเกษตร	๐๘๘-๖๕๑๕๕๖๕
๒๓	นายธานี คินันท์	คนงานเครื่องสูบน้ำ	๐๘๘-๘๘๙๗๘๙๒
หน่วยตรวจสอบภายใน			
๒๔	ว่าง	นักวิชาการตรวจสอบภายใน	

(ข้อมูล ณ วันที่ ๑ ธันวาคม ๒๕๖๔)

ส่วนที่ ๒

ยุทธศาสตร์การพัฒนาขององค์การบริหารส่วนตำบลบางคา

๑. ความสัมพันธ์ระหว่างแผนพัฒนาระดับมหภาค

๑.๑ แผนยุทธศาสตร์ชาติ ๒๐ ปี (พ.ศ. ๒๕๖๑ - ๒๕๘๐)

ยุทธศาสตร์การพัฒนาประเทศระยะยาวที่มุ่งเน้นการสร้างสมดุลระหว่างการพัฒนา ความมั่นคง เศรษฐกิจ สังคม และสิ่งแวดล้อม ประกอบด้วย ๖ ยุทธศาสตร์ ได้แก่

๑) ยุทธศาสตร์ชาติด้านความมั่นคง

มีเป้าหมายทั้งในการสร้างเสถียรภาพภายในประเทศ ช่วยลด และป้องกันภัยคุกคาม จากภายนอก รวมทั้งสร้างความเชื่อมั่นในกลุ่มประเทศอาเซียนและประชาคมโลกที่มีต่อ ประเทศไทย กรอบ แนวทางที่ต้องให้ความสำคัญ อาทิ

(๑) การเสริมสร้างความมั่นคงของสถาบันหลักและการปกครองระบอบ ประชาธิปไตย อันมีพระมหากษัตริย์ทรงเป็นประมุข

(๒) การปฏิรูปกลไกการบริหารประเทศและพัฒนาความมั่นคงทางการเมือง ขจัดคอร์รัปชัน สร้างความเชื่อมั่นในกระบวนการยุติธรรม

(๓) การรักษาความมั่นคงภายในและความสงบเรียบร้อยภายใน ตลอดจน การบริหารจัดการความมั่นคงชายแดนและชายฝั่งทะเล

(๔) การพัฒนาระบบ กลไก มาตรการและความร่วมมือระหว่างประเทศ ทุกระดับ และรักษาดุลยภาพความสัมพันธ์กับประเทศมหาอำนาจ เพื่อป้องกันและแก้ไขปัญหาความมั่นคง รูปแบบใหม่

(๕) การพัฒนาเสริมสร้างศักยภาพการผนึกกำลังป้องกันประเทศ การรักษา ความสงบเรียบร้อยภายในประเทศสร้างความร่วมมือกับประเทศเพื่อนบ้านและมิตรประเทศ

(๖) การพัฒนาระบบการเตรียมพร้อมแห่งชาติและระบบบริหารจัดการภัย พิบัติ รักษา ความมั่นคงของฐานทรัพยากรธรรมชาติสิ่งแวดล้อม

(๗) การปรับกระบวนการทำงานของกลไกที่เกี่ยวข้องจากแนวตั้งสู่แนว ราบมากขึ้น

๒) ยุทธศาสตร์ชาติด้านการสร้างความสามารถในการแข่งขัน

เพื่อให้ประเทศไทยสามารถพัฒนาไปสู่การเป็นประเทศพัฒนาแล้ว ซึ่งจำเป็นต้อง ยกระดับประสิทธิภาพการผลิต และการใช้นวัตกรรมในการเพิ่มความสามารถในการแข่งขัน และการพัฒนาทั้ง ในด้านอุตสาหกรรม เกษตร และบริการ การสร้างความมั่นคง และปลอดภัยด้านอาหาร การเพิ่มขีด ความสามารถทางการค้าและการเป็นผู้ประกอบการ รวมทั้งการพัฒนาฐานเศรษฐกิจแห่งอนาคต ทั้งนี้ ภายใต้ กรอบการปฏิรูปและพัฒนาปัจจัยเชิงยุทธศาสตร์ทุกด้าน ได้แก่ โครงสร้างพื้นฐานและระบบโลจิสติกส์ วิทยาศาสตร์ เทคโนโลยีและนวัตกรรม การพัฒนาทุนมนุษย์ และการบริหารจัดการทั้งในภาครัฐและภาคธุรกิจ เอกชน กรอบแนวทางที่ต้องให้ความสำคัญ อาทิ

(๑) การพัฒนาสมรรถนะทางเศรษฐกิจ ได้แก่ การรักษาเสถียรภาพเศรษฐกิจ และสร้างความเชื่อมั่น การส่งเสริมการค้าและการลงทุนที่อยู่บนการแข่งขันที่เป็นธรรมและรับผิดชอบต่อสังคม ตลอดจนการพัฒนาประเทศสู่ความเป็นชาติการค้า เพื่อให้ได้ประโยชน์จากห่วงโซ่มูลค่าในภูมิภาค และเป็นการยกระดับไปสู่ส่วนบนของห่วงโซ่มูลค่ามากขึ้น

(๒) การพัฒนาภาคการผลิตและบริการ บนฐานของการพัฒนานวัตกรรมและมีความเป็นมิตรต่อสิ่งแวดล้อม โดยมีการใช้ดิจิทัลและการค้าที่เข้มข้น เพื่อสร้างมูลค่าเพิ่ม และขยายกิจกรรมการผลิตและบริการ โดยมุ่งสู่ความเป็นเลิศในระดับโลกและในระดับภูมิภาคในอุตสาหกรรมหลายสาขา และในภาคบริการที่หลากหลาย ตามรูปแบบการดำเนินชีวิตและการดำเนินธุรกิจที่เปลี่ยนไป รวมทั้งเป็นแหล่งอาหารคุณภาพ สะอาดและปลอดภัยของโลก

- ภาคเกษตร โดยเสริมสร้างฐานการผลิตให้เข้มแข็งและยั่งยืน เพิ่มขีดความสามารถในการแข่งขันของภาคเกษตร ส่งเสริมเกษตรกรรายย่อยให้ปรับไปสู่การทำเกษตรยั่งยืนเป็นมิตรกับสิ่งแวดล้อมและรวมกลุ่มเกษตรกรในการพัฒนาอาชีพที่เข้มแข็ง และการพัฒนาสินค้าเกษตรที่มีศักยภาพและอาหารคุณภาพ สะอาด ปลอดภัย

- ภาคอุตสาหกรรม โดยพัฒนาอุตสาหกรรมศักยภาพ ยกระดับการพัฒนาอุตสาหกรรมปัจจุบัน ที่มีศักยภาพสูง และพัฒนาอุตสาหกรรมอนาคตที่มีศักยภาพ โดยการใช้ดิจิทัล และการค้ามาเพิ่มมูลค่าและยกระดับห่วงโซ่มูลค่าในระดับสูงขึ้น

- ภาคบริการ โดยขยายฐานการบริการให้มีความหลากหลาย มีความเป็นเลิศและเป็นมิตรต่อสิ่งแวดล้อม โดยการยกระดับบริการที่เป็นฐานรายได้เดิม เช่น การท่องเที่ยว และพัฒนาให้ประเทศไทยเป็นศูนย์กลางการให้บริการสุขภาพ ธุรกิจบริการด้านการเงิน และธุรกิจบริการที่มีศักยภาพอื่น ๆ เป็นต้น

(๓) การพัฒนาผู้ประกอบการและเศรษฐกิจชุมชน พัฒนาทักษะผู้ประกอบการ ยกระดับผลิตภาพแรงงานและพัฒนาวิสาหกิจขนาดกลางและขนาดย่อม (SMEs) ผู้สากล และพัฒนาวิสาหกิจชุมชนและสถาบันเกษตรกร

(๔) การพัฒนาพื้นที่เศรษฐกิจพิเศษและเมือง พัฒนาเขตเศรษฐกิจพิเศษชายแดน และพัฒนาระบบเมืองศูนย์กลางความเจริญ จัดระบบผังเมืองที่มีประสิทธิภาพและมีส่วนร่วม มีการจัดการสิ่งแวดล้อมเมืองและโครงสร้างพื้นฐานทางสังคมและเศรษฐกิจที่สอดคล้องกับศักยภาพ

(๕) การลงทุนพัฒนาโครงสร้างพื้นฐาน ในด้านการขนส่ง ด้านพลังงาน ระบบเทคโนโลยีสารสนเทศและการสื่อสาร และการวิจัยและพัฒนา

(๖) การเชื่อมโยงกับภูมิภาคและเศรษฐกิจโลกสร้างความเป็นหุ้นส่วนการพัฒนากับนานาประเทศ ส่งเสริมความร่วมมือกับนานาชาติในการสร้างความมั่นคงด้านต่าง ๆ เพิ่มบทบาทของไทยในองค์กรระหว่างประเทศ รวมถึงสร้างองค์ความรู้ด้านการต่างประเทศ

๓) ยุทธศาสตร์ชาติด้านการพัฒนาและเสริมสร้างศักยภาพทรัพยากรมนุษย์

เพื่อพัฒนาคนและสังคมไทยให้เป็นรากฐานที่แข็งแกร่งของประเทศมีความพร้อมทางกาย ใจ สติปัญญา มีความเป็นสากล มีทักษะการคิดวิเคราะห์อย่างมีเหตุผล มีระเบียบวินัย เคารพกฎหมาย มีคุณธรรม จริยธรรม รู้คุณค่าความเป็นไทย มีครอบครัวที่มั่นคง กรอบแนวทางที่ต้องให้ความสำคัญ อาทิ

(๑) การพัฒนาศักยภาพคนตลอดช่วงชีวิตให้สนับสนุนการเจริญเติบโตของประเทศ

และทั่วถึง

(๒) การยกระดับคุณภาพการศึกษาและการเรียนรู้ให้มีคุณภาพ เท่าเทียม

(๓) การปลูกฝังระเบียบวินัย คุณธรรม จริยธรรมค่านิยมที่พึงประสงค์

(๔) การสร้างเสริมให้คนมีสุขภาวะที่ดี

(๕) การสร้างความอยู่ดีมีสุขของครอบครัวไทยเสริมสร้างบทบาทของสถาบันครอบครัวในการบ่มเพาะจิตใจให้เข้มแข็ง

๔) ยุทธศาสตร์ชาติด้านการสร้างโอกาสและความเสมอภาคทางสังคม

เพื่อเร่งกระจายโอกาสการพัฒนาและสร้างความมั่นคงให้ทั่วถึง ลดความเหลื่อมล้ำไปสู่สังคมที่เสมอภาคและเป็นธรรม กรอบแนวทางที่ต้องให้ความสำคัญ อาทิ

(๑) การสร้างความมั่นคงและการลดความเหลื่อมล้ำทางด้านเศรษฐกิจและสังคม

(๒) การพัฒนาระบบบริการและระบบบริหารจัดการสุขภาพ

(๓) การสร้างสภาพแวดล้อมและนวัตกรรมที่เอื้อต่อการดำรงชีวิตในสังคมสูงวัย

(๔) การสร้างความเข้มแข็งของสถาบันทางสังคม ทูทางวัฒนธรรม และความเข้มแข็งของชุมชน

(๕) การพัฒนาการสื่อสารมวลชนให้เป็นกลไกในการสนับสนุนการพัฒนา

๕) ยุทธศาสตร์ชาติด้านการสร้างการเติบโตบนคุณภาพชีวิตที่เป็นมิตรต่อ

สิ่งแวดล้อม

เพื่อเร่งอนุรักษ์ฟื้นฟูและสร้างความมั่นคงของฐานทรัพยากรธรรมชาติ และมีความมั่นคงด้านน้ำ รวมทั้งมีความสามารถในการป้องกันผลกระทบและปรับตัวต่อการเปลี่ยนแปลงสภาพภูมิอากาศและภัยพิบัติธรรมชาติ และพัฒนามุ่งสู่การเป็นสังคมสีเขียว กรอบแนวทางที่ต้องให้ความสำคัญ อาทิ

(๑) การจัดระบบอนุรักษ์ ฟื้นฟูและป้องกันการทำลายทรัพยากรธรรมชาติ

(๒) การวางระบบบริหารจัดการน้ำให้มีประสิทธิภาพทั้ง ๒๕ ลุ่มน้ำ เน้นการปรับระบบการบริหารจัดการอุทกภัยอย่างบูรณาการ

(๓) การพัฒนาและใช้พลังงานที่เป็นมิตรกับสิ่งแวดล้อม

(๔) การพัฒนาเมืองอุตสาหกรรมเชิงนิเวศและเมืองที่เป็นมิตรกับสิ่งแวดล้อม

(๕) การร่วมลดปัญหาโลกร้อนและปรับตัวให้พร้อมกับการเปลี่ยนแปลงสภาพภูมิอากาศ

(๖) การใช้เครื่องมือทางเศรษฐศาสตร์และนโยบายการคลังเพื่อสิ่งแวดล้อม

๖) ยุทธศาสตร์ชาติด้านการปรับสมดุลและพัฒนาระบบการบริหารจัดการภาครัฐ

เพื่อให้หน่วยงานภาครัฐมีขนาดที่เหมาะสมกับบทบาทภารกิจ มีสมรรถนะสูง มีประสิทธิภาพและประสิทธิผล กระจายบทบาทภารกิจไปสู่ท้องถิ่นอย่างเหมาะสม มีธรรมาภิบาล กรอบแนวทางที่ต้องให้ความสำคัญ อาทิ

(๑) การปรับปรุงโครงสร้าง บทบาท ภารกิจของหน่วยงานภาครัฐ ให้มีขนาดที่เหมาะสม

(๒) การวางระบบบริหารราชการแบบบูรณาการ

- (๓) การพัฒนาระบบบริหารจัดการกำลังคนและพัฒนาบุคลากรภาครัฐ
- (๔) การต่อต้านการทุจริตและประพฤติมิชอบ
- (๕) การปรับปรุงกฎหมายและระเบียบต่างๆ ให้ทันสมัย เป็นธรรมและเป็น

สากล

- (๖) การพัฒนาระบบการให้บริการประชาชนของหน่วยงานภาครัฐ
- (๗) การปรับปรุงการบริหารจัดการรายได้และรายจ่ายของภาครัฐ

๑.๒ แผนพัฒนาเศรษฐกิจและสังคมแห่งชาติ ฉบับที่ ๑๒ (พ.ศ. ๒๕๖๐ - ๒๕๖๔)

ยุทธศาสตร์การพัฒนาประเทศ มี ๑๐ ยุทธศาสตร์ ประกอบด้วย

- ๑) ยุทธศาสตร์การเสริมสร้างและพัฒนาศักยภาพทุนมนุษย์
 - ๒) ยุทธศาสตร์การสร้างความเป็นธรรมและลดความเหลื่อมล้ำในสังคม
 - ๓) ยุทธศาสตร์การสร้างความเข้มแข็งทางเศรษฐกิจและแข่งขันได้อย่างยั่งยืน
 - ๔) ยุทธศาสตร์การเติบโตที่เป็นมิตรกับสิ่งแวดล้อมเพื่อการพัฒนาที่ยั่งยืน
 - ๕) ยุทธศาสตร์การเสริมสร้างความมั่นคงแห่งชาติเพื่อการพัฒนาประเทศสู่ความมั่นคง
- และยั่งยืน
- ๖) ยุทธศาสตร์การบริหารจัดการในภาครัฐ การป้องกันการทุจริตประพฤติมิชอบ และ
 - ธรรมาภิบาลในสังคมไทย
 - ๗) ยุทธศาสตร์การพัฒนาโครงสร้างพื้นฐานและระบบโลจิสติกส์
 - ๘) ยุทธศาสตร์การพัฒนาวิทยาศาสตร์ เทคโนโลยี วิจัย และนวัตกรรม
 - ๙) ยุทธศาสตร์การพัฒนาภาค เมือง และพื้นที่เศรษฐกิจ
 - ๑๐) ยุทธศาสตร์ความร่วมมือระหว่างประเทศเพื่อการพัฒนา

และยั่งยืน

ธรรมาภิบาลในสังคมไทย



๑.๓ แผนพัฒนาภาค / แผนพัฒนากลุ่มจังหวัด / แผนพัฒนาจังหวัด

๑.๓.๑ ยุทธศาสตร์การพัฒนาภาคตะวันออก

- ๑) ยุทธศาสตร์พัฒนาพื้นที่เขตพัฒนาพิเศษภาคตะวันออกให้เป็นเขตเศรษฐกิจพิเศษที่มีความทันสมัยที่สุดในภูมิภาคอาเซียน
- ๒) ยุทธศาสตร์พัฒนาภาคตะวันออกให้เป็นแหล่งผลิตอาหารที่มีคุณภาพและได้มาตรฐานสากล
- ๓) ยุทธศาสตร์ปรับปรุงมาตรฐานสินค้าและธุรกิจบริการด้านการท่องเที่ยว
- ๔) ยุทธศาสตร์พัฒนาพื้นที่เศรษฐกิจชายแดนให้เป็นประตูเศรษฐกิจเชื่อมโยงกับประเทศเพื่อนบ้าน ให้เจริญเติบโตอย่างยั่งยืน
- ๕) ยุทธศาสตร์แก้ไขปัญหาทรัพยากรธรรมชาติและจัดระบบการบริหารจัดการมลพิษให้มีประสิทธิภาพเพิ่มขึ้น

๑.๓.๒ แผนพัฒนากลุ่มจังหวัดภาคตะวันออก ๑ (พ.ศ. ๒๕๖๒ - ๒๕๖๕) ฉบับ

ทบทวน (ฉะเชิงเทรา ชลบุรี ระยอง)

วิสัยทัศน์

“พื้นที่พัฒนาพิเศษระดับอาเซียน แหล่งผลิตอาหารและผลไม้ปลอดภัยเพื่อการส่งออกและแหล่งท่องเที่ยวมาตรฐานระดับนานาชาติ”

ประเด็นการพัฒนา

ประเด็นการพัฒนาที่ ๑ พัฒนาคือความพร้อมของพื้นที่สร้างบรรยากาศเพื่อส่งเสริมการค้า การลงทุนอุตสาหกรรม มุ่งสู่เขตเศรษฐกิจพิเศษที่ดีและทันสมัยที่สุดในภูมิภาคอาเซียน

ประเด็นการพัฒนาที่ ๒ พัฒนาภาคตะวันออกให้เป็นแหล่งผลิตอาหารที่มีคุณภาพและได้มาตรฐานสากล

ประเด็นการพัฒนาที่ ๓ ปรับปรุงมาตรฐานสินค้าและธุรกิจบริการด้านการท่องเที่ยว

ประเด็นการพัฒนาที่ ๔ เร่งแก้ไขปัญหาวิกฤตมลพิษและพัฒนาระบบบริหารจัดการทรัพยากรธรรมชาติให้มีประสิทธิภาพเพิ่มขึ้น

ประเด็นการพัฒนาที่ ๕ พัฒนาทรัพยากรมนุษย์ในทุกช่วงวัยให้มีคุณภาพชีวิตที่ดี มีความมั่นคงปลอดภัย

๑.๓.๓ ยุทธศาสตร์การพัฒนาจังหวัดฉะเชิงเทรา (พ.ศ. ๒๕๖๑ - ๒๕๖๕)

(ฉบับทบทวน)

วิสัยทัศน์ : “ฉะเชิงเทรา เชื่อม EEC สู่มืองที่อยู่อาศัยชั้นนำ”

ประเด็นการพัฒนา :

ประเด็นการพัฒนาที่ ๑ : พัฒนาศักยภาพการผลิต การบริหารจัดการภาคอุตสาหกรรมและพาณิชย์กรรม ให้มีขีดความสามารถในการแข่งขันและเป็นมิตรกับสิ่งแวดล้อม

ประเด็นยุทธศาสตร์ที่ ๒ : พัฒนาแหล่งท่องเที่ยวและบริการด้านการท่องเที่ยวให้ได้มาตรฐานและมีอัตลักษณ์สามารถสร้างมูลค่าเพิ่มให้แก่ชุมชน

ประเด็นยุทธศาสตร์ที่ ๓ : พัฒนาการผลิตและการแปรรูปสินค้าเกษตร ให้เป็นแหล่งผลิตสินค้าเกษตรและเกษตรแปรรูปที่มีคุณภาพ ปลอดภัย และได้มาตรฐานสากล

ประเด็นยุทธศาสตร์ที่ ๔ : พัฒนาคุณภาพชีวิตและสวัสดิการสังคม รวมทั้งเพิ่มประสิทธิภาพการรักษาความสงบเรียบร้อยและความปลอดภัยในชีวิตและทรัพย์สินของประชาชน ให้ครอบคลุมประชาชนทุกวัยอย่างทั่วถึง

ประเด็นยุทธศาสตร์ที่ ๕ : อนุรักษ์ ฟื้นฟู และบริหารจัดการทรัพยากรธรรมชาติและสิ่งแวดล้อมอย่างบูรณาการ มีประสิทธิภาพ และเป็นธรรม ตอบสนองต่อการพัฒนาที่ยั่งยืน

๑.๓.๔ ยุทธศาสตร์การพัฒนาขององค์กรปกครองส่วนท้องถิ่นในเขตจังหวัด

ฉะเชิงเทรา_พ.ศ. ๒๕๖๖ - ๒๕๗๐(ฉบับทบทวน พ.ศ. ๒๕๖๔)

วิสัยทัศน์ : “ท้องถิ่นผาสุก ชุมนวตวิถิ เชื่อมการพัฒนาเศรษฐกิจเชิงนิเวศ เสริมสร้างสมดุลการท่องเที่ยว การเกษตรและอุตสาหกรรม สังคมเมืองใหม่ ยึดตามหลักธรรมาภิบาล”

พันธกิจ

- ๑) ก่อสร้างปรับปรุงและพัฒนาโครงสร้างพื้นฐานทางเศรษฐกิจให้ได้มาตรฐานและเพียงพอต่อความต้องการและรองรับการเจริญเติบโตในอนาคต มีระบบผังเมืองที่มีประสิทธิภาพและรองรับการขยายตัวทางเศรษฐกิจของภาค
- ๒) ส่งเสริมการพัฒนาคุณภาพชีวิต ศักยภาพของคน ชุมชน สังคม ให้เข้มแข็ง และสามารถพึ่งพาตน ตามหลักปรัชญาของเศรษฐกิจพอเพียง
- ๓) ส่งเสริมการพัฒนาการจัดการทรัพยากรธรรมชาติและสิ่งแวดล้อมอย่างยั่งยืน
- ๔) ส่งเสริมปรับปรุงและพัฒนา การศึกษา ศาสนา ศิลปวัฒนธรรม ประเพณี ภูมิปัญญาท้องถิ่น และเทิดทูน พิทักษ์รักษาสถาบันชาติ ศาสนา พระมหากษัตริย์
- ๕) ส่งเสริมการพัฒนาการสร้างความเข้มแข็งและความมั่นคงทางเศรษฐกิจและสังคมโดยรวม และส่งเสริมการพัฒนาเศรษฐกิจพิเศษระดับภาค
- ๖) พัฒนาระบบการบริหารจัดการที่ดีและมีประสิทธิภาพ โดยให้ประชาชนมีส่วนร่วมในการตัดสินใจวางแผนพัฒนา ตรวจสอบ ในการบริหารและการพัฒนา

เป้าประสงค์

- ๑) การคมนาคมขนส่งมีมาตรฐานและเพียงพอ มีระบบผังเมืองรวมของจังหวัดที่ทันสมัย
- ๒) มีระบบทางสังคมที่ดีและเข้มแข็ง สามารถคุ้มครองป้องกันประชาชนให้อยู่ดีมีสุข
- ๓) มีระบบการบริหารจัดการทรัพยากรธรรมชาติและสิ่งแวดล้อมอย่างยั่งยืน
- ๔) ประชาชนมีการศึกษา สุขภาวะจิตและกายดี มีคุณธรรม รักและหวงแหน ศิลปวัฒนธรรม เทิดทูนและพิทักษ์รักษาสถาบันชาติ ศาสนา พระมหากษัตริย์ และมีความภาคภูมิใจในภูมิปัญญาท้องถิ่น
- ๕) มีสังคมมั่นคงและเศรษฐกิจที่มั่นคง แรงงานระดับฝีมือ ประชาชนมีอาชีพ มีงานทำ มีรายได้เพิ่ม
- ๖) การบริหารจัดการมีความโปร่งใส ตรวจสอบได้ ประชาชนมีส่วนร่วมในการบริหารและพัฒนา

การจำแนกแผนงานตามงบประมาณขององค์กรปกครองส่วนท้องถิ่น

ประกอบด้วย ๔ ด้าน ๑๒ แผนงาน ประกอบด้วย

๑) ด้านบริหารทั่วไป

๑.๑) แผนงานบริหารทั่วไป

๑.๒) แผนงานการรักษาความสงบภายใน

๒) ด้านบริการชุมชนและสังคม

๒.๑) แผนงานการศึกษา

๒.๒) แผนงานสาธารณสุข

๒.๓) แผนงานสังคมสงเคราะห์

๒.๔) แผนงานเคหะและชุมชน

๒.๕) แผนงานสร้างความเข้มแข็งของชุมชน

๒.๖) แผนงานศาสนา วัฒนธรรม และนันทนาการ

๓) ด้านการเศรษฐกิจ

๓.๑) แผนงานอุตสาหกรรมและการโยธา

๓.๒) แผนงานการเกษตร

๓.๓) แผนงานการพาณิชย์

๔) ด้านการดำเนินงานอื่น

๔.๑) แผนงานงบกลาง

ประเด็นยุทธศาสตร์การพัฒนา และแผนงาน :

ยุทธศาสตร์ที่ ๑ : การพัฒนาด้านโครงสร้างพื้นฐานทางเศรษฐกิจ

แผนงาน : แผนงานเคหะและชุมชน

ยุทธศาสตร์ที่ ๒ : การพัฒนาด้านการจัดระเบียบชุมชน/สังคม และการรักษาความสงบเรียบร้อย

แผนงาน : แผนงานการรักษาความสงบภายใน

ยุทธศาสตร์ที่ ๓ : การพัฒนาด้านการบริหารจัดการทรัพยากรธรรมชาติและสิ่งแวดล้อมอย่างยั่งยืน

แผนงาน : แผนงานการเกษตร

ยุทธศาสตร์ที่ ๔ : การพัฒนาด้านการส่งเสริมคุณภาพชีวิต การศึกษา ศิลปะ วัฒนธรรม ประเพณี
ภูมิปัญญาท้องถิ่น และเทิดทูน พิทักษ์รักษาสถาบันชาติ ศาสนา พระมหากษัตริย์

แผนงาน : แผนงานสังคมสงเคราะห์

: แผนงานศาสนา วัฒนธรรม และนันทนาการ

: แผนงานการศึกษา

: แผนงานสาธารณสุข

ยุทธศาสตร์ที่ ๕ : การพัฒนาด้านการส่งเสริมการลงทุน พาณิชยกรรม อุตสาหกรรม การท่องเที่ยว
และการขนส่ง

แผนงาน : แผนงานการเกษตร

: แผนงานอุตสาหกรรมและการโยธา

: แผนงานการพาณิชย์

: แผนงานสร้างความเข้มแข็งของชุมชน

ยุทธศาสตร์ที่ ๖ : การพัฒนาด้านการบริหารกิจการบ้านเมืองและสังคมที่ดี

- แผนงาน : แผนงานสร้างความเข้มแข็งของชุมชน
: แผนงานบริหารทั่วไป
: แผนงานเคหะและชุมชน

๒. ยุทธศาสตร์ขององค์การบริหารส่วนตำบลบางคา

๒.๑ วิสัยทัศน์

“องค์กรเข้มแข็ง การคมนาคมสะดวก แหล่งน้ำเพียงพอ อาชีพมั่นคง พัฒนาคุณภาพชีวิต บำรุงรักษาสิ่งแวดล้อม”

๒.๒ ยุทธศาสตร์

ยุทธศาสตร์ที่ ๑ : การพัฒนาด้านโครงสร้างพื้นฐานทางเศรษฐกิจ

ยุทธศาสตร์ที่ ๒ : การพัฒนาด้านการจัดระเบียบชุมชน/สังคม และการรักษาความสงบเรียบร้อย

ยุทธศาสตร์ที่ ๓ : การพัฒนาด้านการบริหารจัดการทรัพยากรธรรมชาติและสิ่งแวดล้อมอย่างยั่งยืน

ยุทธศาสตร์ที่ ๔ : การพัฒนาด้านการส่งเสริมคุณภาพชีวิต การศึกษา ศิลปะ วัฒนธรรม ประเพณี ภูมิปัญญาท้องถิ่น และเทิดทูน พิทักษ์รักษาสถาบันชาติ ศาสนา พระมหากษัตริย์

ยุทธศาสตร์ที่ ๕ : การพัฒนาด้านการส่งเสริมการลงทุน พาณิชยกรรม อุตสาหกรรม การท่องเที่ยว และการขนส่ง

ยุทธศาสตร์ที่ ๖ : การพัฒนาด้านการบริหารกิจการบ้านเมืองและสังคมที่ดี

๒.๓ เป้าประสงค์

๑. ปรับปรุงและพัฒนาถนน สะพาน แหล่งน้ำและระบบสาธารณสุขปโภคให้ได้มาตรฐานและ

เพียงพอ

๒. รักษาความสงบเรียบร้อย ความปลอดภัยในชีวิตและทรัพย์สินของประชาชน

๓. พัฒนาการจัดการทรัพยากรธรรมชาติและ การบำรุงรักษาสิ่งแวดล้อม

๔. พัฒนาคุณภาพชีวิตของประชาชนและความมั่นคงทางสังคม

๕. ส่งเสริมการลงทุน พาณิชยกรรม การท่องเที่ยวและการขนส่ง

๖. พัฒนาระบบการบริหารจัดการตามแนวทางการบริหารกิจการบ้านเมืองและสังคมที่ดี

๒.๔ ตัวชี้วัด

- จำนวนถนน ทางระบายน้ำ แหล่งน้ำและระบบสาธารณสุขปโภคที่ได้รับการก่อสร้าง ปรับปรุงซ่อมแซม ให้ได้มาตรฐานและเพียงพอ

- จำนวนผู้บาดเจ็บและเสียชีวิตจากอุบัติเหตุทางถนนลดลง

- จำนวนผู้ติด/ผู้เสพยาเสพติดลดลง

- จำนวนผู้ประสพภัยที่มีคุณสมบัติตามกฎหมายกำหนดได้รับการช่วยเหลือ

- มีการจัดกิจกรรมเพื่ออนุรักษ์ทรัพยากรธรรมชาติและสิ่งแวดล้อมเป็นประจำทุกปี เพื่อเพิ่ม

พื้นที่สีเขียว

- จำนวนผู้ได้รับความรู้ในการกำจัดและคัดแยกขยะในหมู่บ้านเพิ่มขึ้นทุกปี
- จำนวนคนว่างงานในตำบลลดลง
- ผู้มีสิทธิรับเบี้ยยังชีพได้รับการสงเคราะห์อย่างเท่าเทียมกันและทั่วถึง
- จำนวนงบประมาณค่าอาหารกลางวัน อาหารเสริม(นม) ที่ได้รับการจัดสรร
- ส่งเสริมการจัดงานประเพณี วัฒนธรรมท้องถิ่นและทำนุบำรุงศาสนาทุกเทศกาล
- ส่งเสริมการจัดงานเฉลิมพระเกียรติในโอกาสต่าง ๆ
- จำนวนผู้ป่วยจากโรคติดต่อลดลง
- จำนวนภาษีที่จัดเก็บได้
- จำนวนบุคลากรที่ได้รับการศึกษา อบรมความรู้ในหลักสูตรต่าง ๆ
- การจัดท้าววัสดุ อุปกรณ์ เครื่องมือ เครื่องใช้ในการปฏิบัติงานมีคุณภาพและเพียงพอ
- ส่งเสริมสนับสนุนการฝึกอบรม อบรม กิจกรรมให้ความรู้ในการประกอบอาชีพ ให้กับผู้

ว่างงาน ผู้พิการ ผู้สูงอายุ ผู้ด้อยโอกาส กลุ่มสตรี เกษตรกร

๒.๕ ค่าเป้าหมาย

- การคมนาคมมีความสะดวกปลอดภัย
- ระบบสาธารณสุขมีมาตรฐานและเพียงพอ
- แหล่งน้ำมีน้ำใช้ในการอุปโภค บริโภค ทางการเกษตรเพียงพอ
- ผู้บาดเจ็บและเสียชีวิตจากอุบัติเหตุทางถนนในช่วงเทศกาลลดลง
- ผู้ติด/ผู้เสพยาเสพติดลดลง
- ผู้ประสพภัยที่มีคุณสมบัติตามกฎหมายกำหนดได้รับการช่วยเหลือครบทุกราย
- ประชาชนเกิดจิตสำนึกในการอนุรักษ์ทรัพยากรธรรมชาติและสิ่งแวดล้อม
- ประชาชนได้รับความรู้ในการกำจัดและคัดแยกขยะในหมู่บ้านที่ถูกต้อง
- ผู้สูงอายุ คนพิการ คนว่างงาน ผู้ด้อยโอกาส กลุ่มสตรี คนไร้ที่พึ่งได้รับการสงเคราะห์อย่างเท่า

เทียมกัน และมีความรู้ในการประกอบอาชีพ มีรายได้เพิ่มขึ้น

- ค่าอาหารกลางวัน อาหารเสริม(นม) ที่ได้รับการจัดสรรเพียงพอสำหรับนักเรียน
- ประเพณี วัฒนธรรมท้องถิ่น สถาบันชาติ ศาสนา พระมหากษัตริย์ได้รับการทำนุบำรุง

เทิดทูน พิทักษ์รักษา

- ผู้ป่วยโรคติดต่อลดลงหรือหมดไป
- จัดเก็บภาษีที่ได้ครบทุกราย ไม่มีภาษีค้างจ่าย
- บุคลากรมีความรู้ความสามารถในการปฏิบัติงาน
- วัสดุ อุปกรณ์ เครื่องมือ เครื่องใช้ในการปฏิบัติงานมีคุณภาพและเพียงพอ
- เกษตรกรมีความรู้ความสามารถในการทำการเกษตร

๒.๖ กลยุทธ์

๑. การพัฒนาโครงสร้างพื้นฐานทางเศรษฐกิจ

- (๑) ก่อสร้าง ปรับปรุง และซ่อมแซมถนน
- (๒) ก่อสร้าง ปรับปรุง และซ่อมแซมระบบสาธารณสุขภิภาค
- (๓) บำรุงรักษาแหล่งน้ำ

๒. การจัดระเบียบชุมชน/สังคม และการรักษาความสงบเรียบร้อย
 - (๑) บำบัดฟื้นฟู ส่งเสริมการประกอบอาชีพให้ผู้ติด/ผู้เสพยาเสพติด
 - (๒) ป้องกันและลดอุบัติเหตุทางถนนและภัยอื่น ๆ โดยเฉพาะในช่วงเทศกาล
 - (๓) ส่งเสริม สนับสนุน การป้องกันและบรรเทาสาธารณภัย
๓. การบริหารจัดการทรัพยากรธรรมชาติและสิ่งแวดล้อมอย่างยั่งยืน
 - (๑) ส่งเสริมการปลูกต้นไม้ เพื่อเพิ่มพื้นที่สีเขียว ลดภาวะโลกร้อน
 - (๒) ส่งเสริมการให้ความรู้ในการกำจัดและคัดแยกขยะ
 - (๓) ป้องกันการบุกรุกที่ดินของรัฐ ทำลายทรัพยากรธรรมชาติและสิ่งแวดล้อม
๔. การส่งเสริมคุณภาพชีวิต การศึกษา ศิลปะ วัฒนธรรม ประเพณี ภูมิปัญญาท้องถิ่น และเทิดทูน พิทักษ์รักษาสถาบันชาติ ศาสนา พระมหากษัตริย์
 - (๑) ส่งเสริมการประกอบอาชีพโดยยึดหลักปรัชญาเศรษฐกิจพอเพียง
 - (๒) ให้การส่งเสริม สนับสนุน และสงเคราะห์ผู้สูงอายุ คนพิการ ผู้ด้อยโอกาส

ผู้ว่างงาน กลุ่มสตรี คนไร้ที่พึ่ง

- (๓) ส่งเสริมกีฬาและนันทนาการ
- (๔) ส่งเสริมการศึกษา
- (๕) ทำนุบำรุงศาสนา สืบสานศิลปะ วัฒนธรรม ประเพณี ภูมิปัญญาท้องถิ่น และเทิดทูน พิทักษ์รักษาสถาบันชาติ ศาสนา พระมหากษัตริย์
- (๖) ส่งเสริมการสาธารณสุข
- (๗) ป้องกัน ระวังและยับยั้งโรคติดต่อ
- (๘) ช่วยเหลือด้านการส่งเสริมและพัฒนาคุณภาพชีวิตให้กับผู้ได้รับความเสียหายและ

ได้รับผลกระทบจากสาธารณภัย

๕. ส่งเสริมการลงทุน พาณิชยกรรม อุตสาหกรรม การท่องเที่ยวและการขนส่ง
 - (๑) ส่งเสริม สนับสนุน การวางแผนและพัฒนาเทคโนโลยีและนวัตกรรมที่ทันสมัย
- สู่เมือง smart city และโครงการพัฒนาระเบียงเศรษฐกิจพิเศษภาคตะวันออก(EEC)
- (๒) ส่งเสริม สนับสนุนการลงทุน พาณิชยกรรม อุตสาหกรรม การท่องเที่ยว

และการขนส่ง

๖. การบริหารกิจการบ้านเมืองและสังคมที่ดี
 - (๑) ส่งเสริมความเสมอภาคความเท่าเทียมกันในสังคม
 - (๒) ปรับปรุงและพัฒนารายได้
 - (๓) เพิ่มศักยภาพของบุคลากร
 - (๔) ปรับปรุงการให้บริการประชาชน
 - (๕) ปรับปรุงสถานที่ปฏิบัติงาน บำรุงรักษา/จัดหา วัสดุอุปกรณ์ เครื่องมือ เครื่องใช้
 - (๖) พัฒนาประสิทธิภาพการบริหารจัดการองค์กร
 - (๗) ประเมินผลความพึงพอใจของประชาชนที่มีต่อหน่วยงาน

๒.๗ จุดยืนทางยุทธศาสตร์

ระดับคะแนน	ยุทธศาสตร์ ที่ ๑	ยุทธศาสตร์ ที่ ๒	ยุทธศาสตร์ ที่ ๓	ยุทธศาสตร์ ที่ ๔	ยุทธศาสตร์ ที่ ๕	ยุทธศาสตร์ ที่ ๖
มากที่สุด	✓	✓		✓		✓
มาก			✓			
น้อย						
น้อยมาก					✓	

ยุทธศาสตร์การพัฒนาที่ ๑ ด้านโครงสร้างพื้นฐานทางเศรษฐกิจ

ยุทธศาสตร์การพัฒนาที่ ๒ ด้านการจัดระเบียบชุมชน/สังคม และการรักษาความสงบเรียบร้อย

ยุทธศาสตร์การพัฒนาที่ ๓ ด้านการบริหารจัดการทรัพยากรธรรมชาติและสิ่งแวดล้อมอย่างยั่งยืน

ยุทธศาสตร์การพัฒนาที่ ๔ ด้านการส่งเสริมคุณภาพชีวิต การศึกษา ศิลปะ วัฒนธรรม ประเพณี

ภูมิปัญญาท้องถิ่น และเทิดทูน พิทักษ์รักษาสถาบันชาติ ศาสนา

พระมหากษัตริย์

ยุทธศาสตร์การพัฒนาที่ ๕ ด้านการส่งเสริมการลงทุน พาณิชยกรรม อุตสาหกรรม การท่องเที่ยว

และการขนส่ง

ยุทธศาสตร์การพัฒนาที่ ๖ ด้านการบริหารกิจการบ้านเมืองและสังคมที่ดี

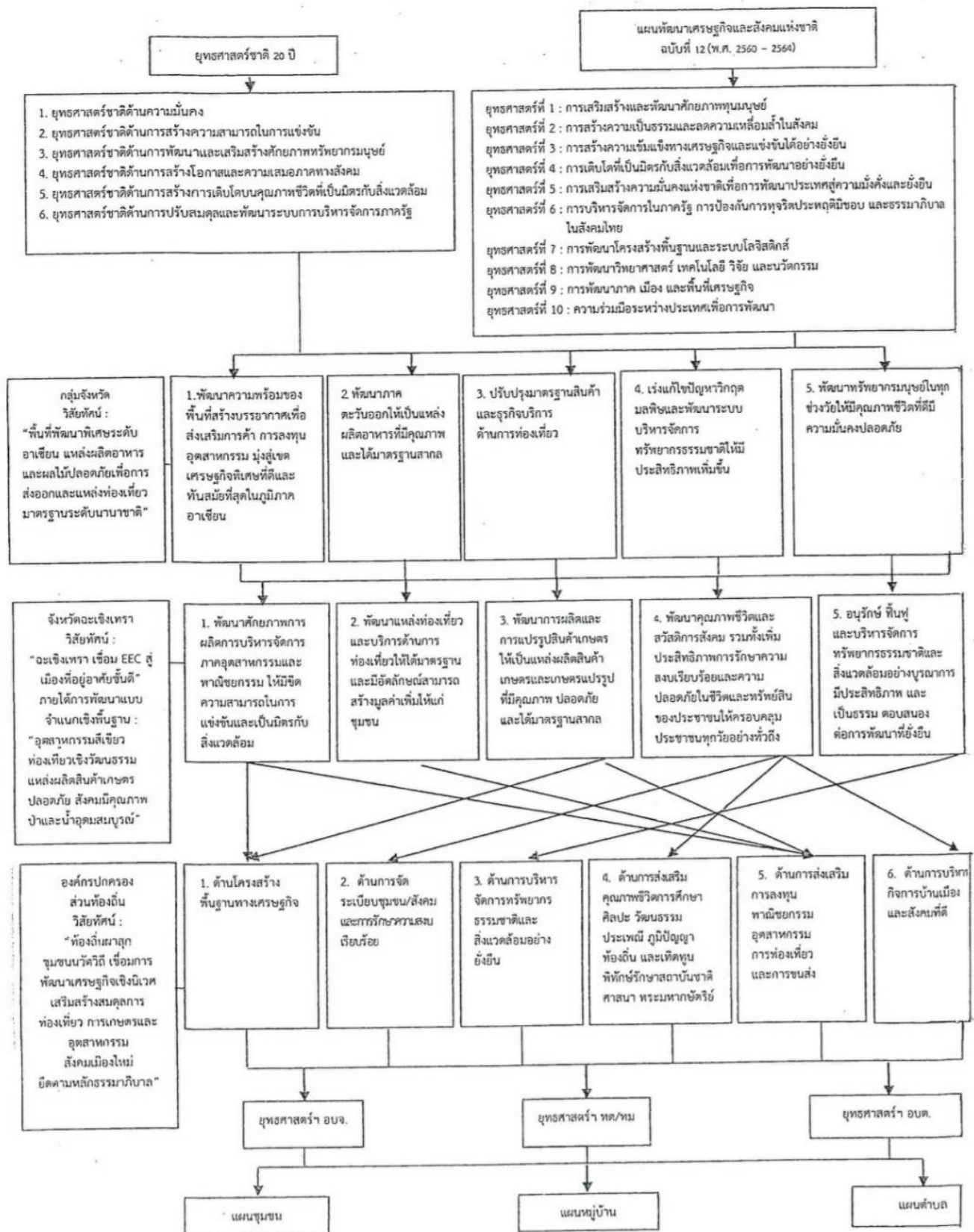

เชื่อมโยงยุทธศาสตร์จังหวัดฉะเชิงเทรา กับยุทธศาสตร์การพัฒนาขององค์กรปกครองส่วนท้องถิ่น

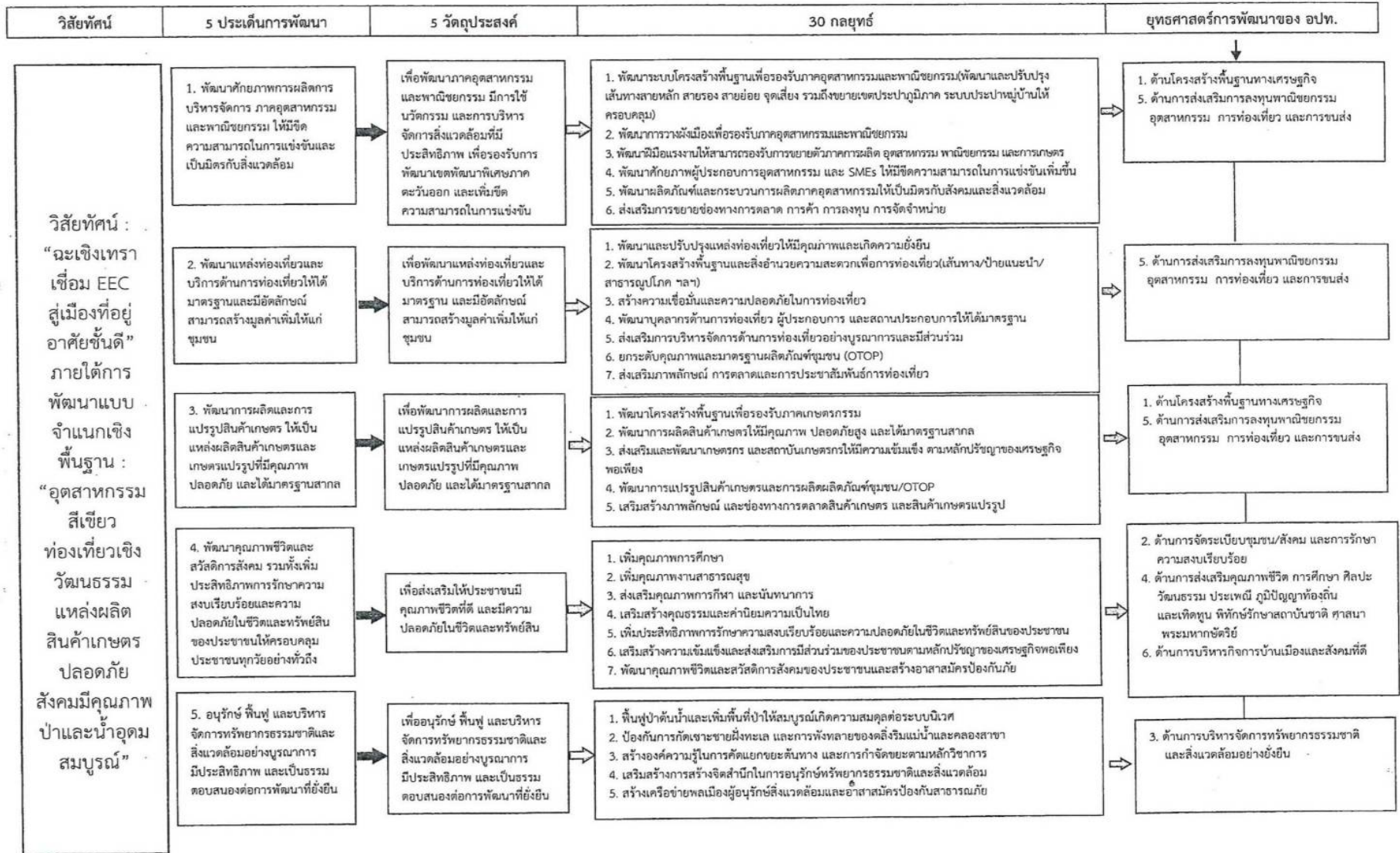

๒.๘ ความเชื่อมโยงของยุทธศาสตร์ในภาพรวม

ยุทธศาสตร์ชาติ ๒๐ ปี	ยุทธศาสตร์แผนพัฒนาเศรษฐกิจฯ ฉบับที่ ๑๒	ยุทธศาสตร์การพัฒนาจังหวัด	ยุทธศาสตร์ของ อปท. ในเขตจังหวัด	ยุทธศาสตร์ขององค์การบริหารส่วนตำบลบางคา
๑.ปรับสมดุลและพัฒนาระบบการบริหารจัดการภาครัฐ	๑.เพิ่มประสิทธิภาพและธรรมาภิบาลในภาครัฐ ๗. การต่างประเทศเพื่อเพื่อนบ้านและภูมิภาค		๖.ยุทธศาสตร์การพัฒนาด้านการบริหารกิจการบ้านเมืองและสังคมที่ดี	๖.ยุทธศาสตร์การพัฒนาด้านการบริหารกิจการบ้านเมืองและสังคมที่ดี
๒.ความมั่นคง	๒.ความมั่นคง ๘.การพัฒนาภูมิภาคเมืองและพื้นที่พิเศษ		๒.ยุทธศาสตร์การพัฒนาด้านการจัดระเบียบชุมชน/สังคม และการรักษาความสงบเรียบร้อย	๒.ยุทธศาสตร์การพัฒนาด้านการจัดระเบียบชุมชน/สังคม และการรักษาความสงบเรียบร้อย
๓.สร้างการเติบโตบนคุณภาพชีวิตที่เป็นมิตรกับสิ่งแวดล้อม	๓.การเติบโตเป็นมิตรกับสิ่งแวดล้อมเพื่อการพัฒนาอย่างยั่งยืน ๙.วิทยาศาสตร์เทคโนโลยี วิจัยและนวัตกรรม	๕.อนุรักษ์ ฟื้นฟู และบริหารจัดการทรัพยากรธรรมชาติและสิ่งแวดล้อมอย่างบูรณาการมีประสิทธิภาพ และเป็นธรรม ตอบสนองต่อการพัฒนาที่ยั่งยืน	๓.ยุทธศาสตร์การพัฒนาด้านการบริหารจัดการทรัพยากรธรรมชาติและสิ่งแวดล้อมอย่างยั่งยืน	๓.ยุทธศาสตร์การพัฒนาด้านการบริหารจัดการทรัพยากรธรรมชาติและสิ่งแวดล้อมอย่างยั่งยืน
๔.สร้างความสามารถในการแข่งขัน	๔.การสร้างความเข้มแข็งทางเศรษฐกิจและแข่งขันได้อย่างยั่งยืน	๑.พัฒนาศักยภาพการผลิตการบริหารจัดการ ภาคอุตสาหกรรมและพาณิชย์กรรม ให้มีขีดความสามารถในการแข่งขันและเป็นมิตรกับสิ่งแวดล้อม	๑.ยุทธศาสตร์การพัฒนาด้านโครงสร้างพื้นฐานทางเศรษฐกิจ ๕.ยุทธศาสตร์การพัฒนาด้านการส่งเสริมการลงทุน พาณิชยกรรม การท่องเที่ยวและการขนส่ง	๑.ยุทธศาสตร์การพัฒนาด้านโครงสร้างพื้นฐานทางเศรษฐกิจ ๕.ยุทธศาสตร์การพัฒนาด้านการส่งเสริมการลงทุน พาณิชยกรรม การท่องเที่ยวและการขนส่ง
		๓.พัฒนาการผลิตและการแปรรูปสินค้าเกษตรให้เป็นแหล่งผลิตสินค้าเกษตรและเกษตรแปรรูปที่มีคุณภาพปลอดภัยและได้มาตรฐานสากล		
	๑๐.การพัฒนาโครงสร้างพื้นฐานและระบบโลจิสติกส์	๒.พัฒนาแหล่งท่องเที่ยวและบริการด้านการท่องเที่ยวที่ได้มาตรฐานและมีอัตลักษณ์สามารถสร้างมูลค่าเพิ่มให้แกชุมชน	๕.ยุทธศาสตร์การพัฒนาด้านการส่งเสริมการลงทุน พาณิชยกรรม การท่องเที่ยวและการขนส่ง	๕.ยุทธศาสตร์การพัฒนาด้านการส่งเสริมการลงทุน พาณิชยกรรม การท่องเที่ยวและการขนส่ง
๕.สร้างโอกาสความเสมอภาคและเท่าเทียมกันทางสังคม	๕.การสร้างความเป็นธรรมลดความเหลื่อมล้ำในสังคม	๔.พัฒนาคุณภาพชีวิตและสวัสดิการสังคม รวมทั้งเพิ่มประสิทธิภาพการรักษาความสงบเรียบร้อยและความปลอดภัยในชีวิตและทรัพย์สินของประชาชนให้ครอบคลุมประชาชนทุกวัยอย่างทั่วถึง	๒.ยุทธศาสตร์การพัฒนาด้านการจัดระเบียบชุมชน/สังคม และการรักษาความสงบเรียบร้อย ๔.ยุทธศาสตร์การพัฒนาด้านการส่งเสริมคุณภาพชีวิต การศึกษา ศิลปะ วัฒนธรรม ประเพณี ภูมิปัญญาท้องถิ่น และเทิดทูน พิทักษ์รักษาสถาบันชาติ ศาสนา พระมหากษัตริย์ ๖.ยุทธศาสตร์การพัฒนาด้านการบริหารกิจการบ้านเมืองและสังคมที่ดี	๒.ยุทธศาสตร์การพัฒนาด้านการจัดระเบียบชุมชน/สังคม และการรักษาความสงบเรียบร้อย ๔.ยุทธศาสตร์การพัฒนาด้านการส่งเสริมคุณภาพชีวิต การศึกษา ศิลปะ วัฒนธรรม ประเพณี ภูมิปัญญาท้องถิ่น และเทิดทูน พิทักษ์รักษาสถาบันชาติ ศาสนา พระมหากษัตริย์ ๖.ยุทธศาสตร์การพัฒนาด้านการบริหารกิจการบ้านเมืองและสังคมที่ดี
๖.พัฒนาและเสริมสร้างศักยภาพคน	๖.การเสริมสร้างและพัฒนาศักยภาพมนุษย์		๖.ยุทธศาสตร์การพัฒนาด้านการบริหารกิจการบ้านเมืองและสังคมที่ดี	๖.ยุทธศาสตร์การพัฒนาด้านการบริหารกิจการบ้านเมืองและสังคมที่ดี

๓. การวิเคราะห์เพื่อการพัฒนาท้องถิ่น

๓.๑ การวิเคราะห์กรอบการจัดทำยุทธศาสตร์ขององค์การบริหารส่วนตำบล

เพื่อประเมินสถานภาพการพัฒนาในปัจจุบันและโอกาสในการพัฒนาของท้องถิ่นในอนาคตด้วยเทคนิค SWOT Analysis การวิเคราะห์ จุดแข็ง (Strength : S) และจุดอ่อน (Weakness : W) เป็นการวิเคราะห์ปัจจัยภายในขององค์กรและท้องถิ่น ส่วนการวิเคราะห์โอกาส (Opportunity : O) และอุปสรรค (Threat : T) เป็นการวิเคราะห์ปัจจัยภายนอกขององค์กรและท้องถิ่น

ปัจจัยภายในประกอบด้วย	ปัจจัยภายนอกประกอบด้วย
<ul style="list-style-type: none"> - ด้านการบริหาร ได้แก่ นโยบายผู้บริหาร โครงสร้างส่วนราชการ การแบ่งส่วนราชการ การวางแผน การประสานงาน การมอบอำนาจ การกำกับดูแล - ระเบียบ กฎหมาย หนังสือสั่งการ - บุคลากร ได้แก่ อัตรากำลัง คุณภาพ วินัย ทักษะ ทักษะคุณธรรม จริยธรรม องค์ความรู้ - งบประมาณ - ระบบฐานข้อมูล การจัดเก็บข้อมูล การสถิติ - การประสานงาน การอำนวยความสะดวก ความร่วมมือจากส่วนราชการต่าง ๆ - สถานที่ปฏิบัติงาน เครื่องมือ วัสดุอุปกรณ์ที่ใช้ในการทำงาน 	<ul style="list-style-type: none"> - ด้านเศรษฐกิจ - ด้านสังคม - ด้านการเมือง - ด้านการศึกษา - ด้านการสาธารณสุข - ด้านการสงเคราะห์ และพัฒนาคุณภาพชีวิต - นโยบายรัฐบาล - นโยบายกระทรวงมหาดไทยและกระทรวงอื่น - นโยบายกรมส่งเสริมการปกครองท้องถิ่น - นวัตกรรม เทคโนโลยีและการสื่อสาร - สภาพภูมิอากาศ สภาพภูมิประเทศ - ขนบธรรมเนียม จารีต ประเพณี - โรคระบาด

ผลการวิเคราะห์ศักยภาพเพื่อประเมินสถานภาพการพัฒนา

จุดแข็ง (Strengths)	จุดอ่อน (Weaknesses)
<p>S๑. ตำบลบางคามีถนนเชื่อมต่อกับตำบลดงน้อย ตำบลเมืองใหม่ ตำบลเมืองเก่า และตำบลปากน้ำ สามารถเดินทางเข้าออกตำบลบางคาได้หลายเส้นทาง</p> <p>S๒. ตำบลบางคาเป็นพื้นที่การเกษตร สิ่งแวดล้อมดี ราษฎรส่วนใหญ่ทำอาชีพเกษตรกรรมได้หลายประเภท ผลผลิตที่มีชื่อ เช่น ข้าวหอมมะลิ มะม่วง แคนตาลูป แตงโม</p> <p>S๓. ตำบลบางคามีคลองท่าลาดซึ่งอยู่ในระบบชลประทานไหลผ่าน เป็นคลองธรรมชาติรับน้ำจากคลองสี่ียด คลองระบม อ่างเก็บน้ำลาดกระทิง ไหลผ่านอำเภอนมสารคาม เข้าสู่อำเภอราชสาสน์ ได้ใช้ประโยชน์จากน้ำเพื่อการเกษตรและผลิตน้ำประปาหมู่บ้าน</p>	<p>W๑. ราษฎรให้ความสำคัญต่อกระบวนการมีส่วนร่วมของชุมชนค่อนข้างต่ำ ผู้ที่จะเสียสละเพื่อชุมชนหาได้ยาก</p> <p>W๒. ราษฎรและเกษตรกรของตำบลบางคาเชื่อมั่นในการประกอบอาชีพแบบดั้งเดิมที่เคยปฏิบัติสืบทอดกันมา ไม่ยอมรับหรือใส่ใจที่จะปรับเปลี่ยนแนวคิดวิธีการประกอบอาชีพ ตามสภาวะแวดล้อมในปัจจุบัน</p> <p>W๓. ผลผลิตพันธุ์ปุยยังไม่ได้รับการรับรองคุณภาพจากหน่วยงานราชการและยังไม่ได้ได้รับความเชื่อมั่นจากเกษตรกรในพื้นที่</p>

<p>S๔. หลายหมู่บ้านของตำบลบางคาได้รับการสนับสนุนงบประมาณจากอำเภอ จังหวัด ในการผลิตปุ๋ยอินทรีย์ใช้/จำหน่ายเองในหมู่บ้าน</p> <p>S๕. ตำบลบางคามีกุ่มแปรรูปผลผลิตทางการเกษตรที่ได้รับความนิยม เช่น กลุ่มแปรรูปข้าวหอมมะลิ ข้าวซ้อมมือ กลุ่มแปรรูปกล้วย</p> <p>S๖. ราษฎรของตำบลบางคามีวิถีการดำเนินชีวิตแบบดั้งเดิม”สังคมวัฒนธรรมชนบท”รักษาประเพณีท้องถิ่น และความขัดแย้งทางสังคม การเมือง มีน้อย</p> <p>S๗. ชุมชนมีภูมิปัญญาท้องถิ่นเรียนรู้ที่หลากหลาย เช่น หมอดิน ปราชญ์สมุนไพร</p> <p>S๘. ไม่มีปัญหาแรงงานต่างด้าว</p> <p>S๙. ประชากรไม่มีการเคลื่อนย้าย/มีความปลอดภัยในชีวิตและทรัพย์สินมาก</p> <p>S๑๐. มีสถาบันการศึกษาภาคบังคับกระจายทั่วพื้นที่</p> <p>S๑๑. มีสถานบริการสาธารณสุขครอบคลุมในพื้นที่ประชาชนสะดวกในการมารับบริการขั้นพื้นฐาน</p> <p>S๑๒. ผลผลิตทางการเกษตรเป็นที่ต้องการของตลาดเป็นที่รู้จักของคนทั่วไป</p> <p>S๑๓. เนื่องจากส่วนใหญ่เป็นพื้นที่การเกษตรทำให้สภาพอากาศดี มีฝุ่นละอองและฝุ่นละอองขนาดเล็ก(PM๒.๕)น้อย</p> <p>S๑๔. ตำบลบางคาเป็นที่ตั้งของศูนย์ราชการอำเภอ ราชสาสน์ ประชาชนสามารถเดินทางติดต่อราชการได้สะดวก</p> <p>S๑๕. ประชาชนนับถือศาสนาพุทธ ๑๐๐ % ทำให้ไม่มีการขัดแย้งทางศาสนา</p> <p>S๑๖. ตำบลบางคามีวัดในพื้นที่ จำนวน ๒ วัด และมีวัดในตำบลใกล้เคียง ทำให้ประชาชนสามารถทำกิจกรรมเกี่ยวกับศาสนาได้สะดวก</p> <p>S๑๗. ในตำบลบางคาไม่มีรถโดยสารประจำทางทำให้เกิดมลพิษน้อย</p> <p>S๑๘. ถนนสายหลักภายในตัวอำเภอเป็นถนนลาดยางแอสฟัลติกคอนกรีตทำให้สะดวกในการเดินทาง</p>	<p>W๔. การแปรรูปผลผลิตส่วนใหญ่ใช้วัตถุดิบที่ต้องจัดซื้อจากนอกอำเภอ ราษฎรได้รับประโยชน์จากกิจกรรมของกลุ่มเหล่านี้ ในวงจำกัด</p> <p>W๕. กลุ่มอาชีพ และกลุ่มวิสาหกิจชุมชนขาดทักษะในการบริหารจัดการกลุ่ม</p> <p>W๖. มีแหล่งท่องเที่ยวแต่ขาดงบประมาณในการพัฒนา</p> <p>W๗. ความรู้ในการกำจัดและคัดแยกขยะมูลฝอยยังไม่ทั่วถึง</p> <p>W๘. ประชาชนวัยแรงงานศึกษาต่อน้อย</p> <p>W๙. ผู้นำชุมชนส่วนใหญ่จบการศึกษาภาคบังคับไม่ศึกษาต่อในระดับที่สูงขึ้น</p> <p>W๑๐. การคมนาคมต้องพึ่งพาตนเอง ไม่มีรถโดยสารประจำทาง</p> <p>W๑๑. การรวมกลุ่มอาชีพของประชาชนขาดความเข้มแข็งและต่อเนื่อง</p> <p>W๑๒. ขาดความตระหนักในเรื่องการเรียนรู้ และกระบวนการแลกเปลี่ยนเรียนรู้</p> <p>W๑๓. สภาพการตั้งบ้านเรือนบางพื้นที่เป็นอุปสรรคต่อการรวมกลุ่ม</p> <p>W๑๔. ผลผลิตทางการเกษตรไม่มีจำหน่ายต่อเนื่องทั้งปีทำให้ขาดความต่อเนื่องในระบบการตลาด</p> <p>W๑๕. ลักษณะของดินและน้ำของตำบลบางคาเป็นดินเปรี้ยว/เค็ม น้ำกร่อย คลองขายน้อย</p> <p>W๑๖. เกษตรกรของตำบลบางคาส่วนใหญ่ทำการเกษตรเชิงเดี่ยว/พันธุ์พืชไม่เปลี่ยนพันธุ์/ทักษะการเรียนรู้/การส่งเสริมอาชีพ/การส่งเสริมอาชีพ/การพัฒนาอย่างแท้จริง</p> <p>W๑๗. ราษฎรส่วนใหญ่มีฐานะปานกลางค่อนข้างยากจน ผลผลิตก็ราคาต่ำ ปัจจัยการผลิตมีราคาสูง</p> <p>W๑๘. ตำบลบางคามีประชากรน้อย วัยแรงงานส่วนใหญ่ไปทำงานในโรงงานนอกพื้นที่ ผู้ประกอบอาชีพทำการเกษตรส่วนใหญ่เป็นผู้สูงอายุ ขาดการสืบทอด และพัฒนาอาชีพเกษตรกรรม</p>
-----------------------------------------------------------------------------------------------------------------------------------------------------------------------------------------------------------------------------------------------------------------------------------------------------------------------------------------------------------------------------------------------------------------------------------------------------------------------------------------------------------------------------------------------------------------------------------------------------------------------------------------------------------------------------------------------------------------------------------------------------------------------------------------------------------------------------------------------------------------------------------------------------------------------------------------------------------------------------------------------------------------------------------------------------------------------------------------------------------------------------------------------------------------------------------------------------------------------------------------------------------------------------------------------------------------------------------------------------------------------------------------------------	--------------------------------------------------------------------------------------------------------------------------------------------------------------------------------------------------------------------------------------------------------------------------------------------------------------------------------------------------------------------------------------------------------------------------------------------------------------------------------------------------------------------------------------------------------------------------------------------------------------------------------------------------------------------------------------------------------------------------------------------------------------------------------------------------------------------------------------------------------------------------------------------------------------------------------------------------------------------------------------------------------------------------------------------------------------------------------------------------------------------------------------------------------------------------------------------------------------------------------------------------------------------------------------------------------------------------------------

โอกาส (Opportunities)	ปัญหา / อุปสรรค (Threats)
<p>O๑. เกษตรกรในพื้นที่ได้รับการสนับสนุนให้มีโรงสีชุมชน เป็นสวัสดิการของชุมชน เพื่อลดต้นทุนในการเดินทาง นำข้าวเปลือกไปสีไกล ๆ</p> <p>O๒. ผู้สูงอายุ ผู้พิการ ผู้ป่วยโรคเอดส์ ผู้ด้อยโอกาส กลุ่มสตรี และคนไร้ที่พึ่งได้รับการสงเคราะห์และรับสวัสดิการด้านต่าง ๆ อย่างเหมาะสม</p> <p>O๓. นโยบายจังหวัด อำเภอ สนับสนุนการแปรรูปสินค้า การเกษตร</p> <p>O๔. มีอ่างเก็บน้ำชลประทานขนาดใหญ่อยู่ที่อำเภอ ท่าตะเียบ ปล่อยน้ำมาตามคลองท่าลาดเพื่อทำการเกษตร และผลิตประปาหมู่บ้าน</p> <p>O๕. มีการสร้างฝายพร้อมประตูระบายน้ำเพื่อกักเก็บน้ำ เพื่อการเกษตรและป้องกันน้ำเค็มรุก</p> <p>O๖. กองทุนหมู่บ้านมีศักยภาพและความพร้อมที่จะได้รับการสนับสนุนขยายวงเงินกู้ เพื่อการลงทุนจากสถาบันการเงิน</p> <p>O๗. มีศูนย์ศึกษาการพัฒนาเขาหินซ้อนอันเนื่องมาจากพระราชดำริและมหาวิทยาลัยราชภัฏราชชนครินทร์ บางคล้าเป็นแหล่งเรียนรู้ที่อยู่ใกล้เคียง</p> <p>O๘. รัฐมีนโยบายส่งเสริมด้านการตลาด การผลิต แก่กลุ่มอาชีพและกลุ่ม OTOP ทั้งในระดับตำบลและระดับจังหวัด</p> <p>O๙. หลายประเทศประสบภาวะขาดแคลนข้าว ทำให้ผลผลิตข้าวเป็นที่ต้องการของตลาดโลก</p> <p>O๑๐. มีศูนย์การเรียนรู้ภายในตำบลบางคา</p> <p>O๑๑. หน่วยงานราชการในพื้นที่ส่วนใหญ่จ้างประชาชนในพื้นที่ทำงาน</p> <p>O๑๒. ภายในตำบลมีแหล่งท่องเที่ยวหลายแห่ง สามารถพัฒนาและเดินทางไปท่องเที่ยวต่อในตำบลใกล้เคียง</p> <p>O๑๓. หน่วยงานราชการให้ความรู้ ให้การช่วยเหลือ และดำเนินการป้องกันและควบคุมโรคไข้เลือด โรคพิษสุนัขบ้า โรคระบาด รวมถึงการป้องกันและลดอุบัติเหตุทางถนน และการป้องกันและบรรเทาสาธารณภัย</p> <p>O๑๔. ถนน แหล่งน้ำ ระบบสาธารณูปโภค ได้รับการก่อสร้าง ปรับปรุง บำรุงรักษาและซ่อมแซม อยู่เสมอ</p>	<p>T๑. แหล่งกักเก็บน้ำสำหรับการเกษตรเมื่อเทียบกับพื้นที่ทำการเกษตรแล้วยังมีน้อย ปริมาณน้ำมักจะขาดแคลนในช่วงฤดูแล้ง ฤดูฝนตกมีปริมาณน้ำฝนน้อย</p> <p>T๒. เกษตรกรยังประสบภาวะปัญหาจากภัยธรรมชาติทุกปี เนื่องจากพื้นที่ส่วนที่เป็นที่ราบลุ่ม ช่วงฤดูแล้งไม่มีแหล่งกักเก็บน้ำ ผลผลิตทางการเกษตรได้รับความเสียหาย ฤดูฝนเกิดวาตภัย อุทกภัย น้ำท่วมขัง</p> <p>T๓. ตำบลบางคามืองค์การบริหารส่วนตำบลบางคา เป็น อบต.ประเภทสามัญ มีรายได้จัดเก็บเองน้อย งบประมาณส่วนใหญ่ตั้งเพื่อบริหารงานประจำ งบเพื่อการส่งเสริมและการพัฒนามีน้อย</p> <p>T๔. ถนนภายในตำบลบางคาเสียหายบ่อย เนื่องจากรถบรรทุกบรรทุกเกินอัตราที่กำหนด เพื่อใช้เป็นเส้นทางลัดสู่ตำบลอำเภอ และจังหวัดใกล้เคียง</p> <p>T๕. ราคาของผลผลิตขึ้นอยู่กับกลไกตลาดภายนอก ซึ่งเป็นผู้กำหนดในการทำการเกษตรปัจจัยการผลิตมีราคาแพง</p> <p>T๖. เมื่อเกิดภัยธรรมชาติ การช่วยเหลือทำได้ล่าช้าเนื่องจากขาดความพร้อมด้านบุคลากร เครื่องไม้เครื่องมือ และมีหลักเกณฑ์ระเบียบ กฎหมายหลายขั้นตอน</p> <p>T๗. การเมืองผันแปรทำให้นโยบายระดับชาติ สู่ระดับท้องถิ่นเปลี่ยนแปลงบ่อย สังคมในภาพรวมระดับชาติกับชนบทไม่สอดคล้องกัน</p> <p>T๘. การดำเนินชีวิตของคนในชาติเปลี่ยนไปต้องพึ่งพิงจากต่างประเทศ</p> <p>T๙. งบประมาณองค์กรปกครองส่วนท้องถิ่น และหน่วยงานราชการอื่น ๆ มีจำกัด ขาดบุคลากรที่มีความรู้ ความชำนาญเฉพาะด้าน</p> <p>T๑๐. ค่านิยมทางการศึกษา ยังนิยมส่งบุตรหลานไปเรียนโรงเรียนที่มีชื่อเสียง</p> <p>T๑๑. ตำบลบางคาไม่มีสิ่งอำนวยความสะดวก เช่น ธนาคาร ตลาด ห้างสรรพสินค้า โรงแรม ที่พัก ต้องเดินทางไปอำเภอข้างเคียง</p> <p>T๑๒. ขาดตลาดรองรับผลผลิตทางการเกษตร</p> <p>T๑๓. เกิดโรคติดเชื้อไวรัสโคโรนา ๒๐๑๙(โควิด - ๑๙) ระบาดในพื้นที่</p> <p>T๑๔. เกิดโรคพิษและศัตรูพืชระบาดในพื้นที่ ทำให้ได้ผลผลิตน้อย และต้นทุนการผลิตสูงขึ้น</p>

๓.๒ การประเมินสถานการณ์สภาพแวดล้อมภายนอกที่เกี่ยวข้อง

ผลการวิเคราะห์สภาพปัญหาขององค์การบริหารส่วนตำบลบางคา

ปัญหา	สภาพปัญหา
<u>ปัญหาด้านการเมืองการปกครอง</u>	<ul style="list-style-type: none"> - กลุ่มอาชีพบางกลุ่มภายในชุมชนที่ก่อตั้งขึ้นมา ขาดการเรียนรู้ ขาดประสบการณ์ในการบริหาร ทำให้กลุ่มไม่มีความเข้มแข็ง - ประชาชนไม่เข้าใจบทบาทและหน้าที่ของตนเองในการวางแผนพัฒนาท้องถิ่น จึงไม่ให้ความสำคัญกับการประชุมประชาคมหมู่บ้านและตำบลและเสนอแผนงาน/โครงการเพื่อบรรจุในแผนพัฒนาท้องถิ่นเท่าที่ควร
<u>ปัญหาโครงสร้างพื้นฐาน</u>	<ul style="list-style-type: none"> - เส้นทางคมนาคมชำรุดเสียหายบ่อย การเดินทางไม่สะดวก เนื่องจากมีรถบรรทุกบรรทุกเกินอัตราที่กฎหมายกำหนดวิ่งผ่าน และไม่มีการกวดขัน จั๊กจุก - การให้บริการประปาหมู่บ้านยังไม่ทั่วถึงครบทุกครัวเรือน น้ำประปาไม่ สามารถบริโภคได้ มีการลักลอบใช้น้ำประปา - ไม่มีระบบประปาส่วนภูมิภาคบริการในพื้นที่ ทำให้ประชาชนขาดน้ำสะอาด และปลอดภัยในการอุปโภค บริโภค - ไฟฟ้าสาธารณะในหมู่บ้านมีไม่เพียงพอ อาจทำให้เกิดอุบัติเหตุ มีการลักลอบใช้ไฟฟ้า การไฟฟ้าส่วนภูมิภาคอำเภอพนมสารคามไม่อนุมัติงบประมาณในการขยายเขตไฟฟ้า เนื่องจากไม่คุ้มทุน - การติดต่อสื่อสารประชาชนส่วนใหญ่ใช้ระบบโทรศัพท์เคลื่อนที่ แต่ยังไม่ครอบคลุมทุกเครือข่าย - ขาดงบประมาณในการพัฒนาสถานที่เป็นแหล่งท่องเที่ยวใหม่
<u>ปัญหาด้านแหล่งน้ำ</u>	<ul style="list-style-type: none"> - ในช่วงฤดูแล้งประมาณเดือนกุมภาพันธ์ - พฤษภาคม บางปีน้ำมีไม่เพียงพอสำหรับใช้ในการเกษตร เนื่องจากในช่วงฤดูฝนมีฝนตกน้อยแหล่งน้ำที่ส่งน้ำให้คลองท่าลาดมีปริมาณน้ำกักเก็บไม่เพียงพอ - สภาพดินเป็นดินเปรี้ยวและเค็ม ทำให้เกิดแหล่งน้ำเกิดปัญหาน้ำเปรี้ยวและเป็นสนิม ทำการเกษตรและประมงไม่ได้ - ในช่วงฤดูแล้งประชาชนจะขาดแคลนน้ำสำหรับใช้ในการอุปโภค บริโภค ระบบประปาหมู่บ้านผลิตน้ำประปาไม่ได้มาตรฐาน - มีแหล่งกักเก็บน้ำจำนวนไม่กี่แห่ง
<u>ปัญหาด้านเศรษฐกิจ</u>	<ul style="list-style-type: none"> - ขาดเงินทุนในการประกอบอาชีพ - ประชาชนที่จบการศึกษาแล้วไม่มีงานทำเป็นบางส่วน แลประชาชนที่ทำการเกษตรหลังจากฤดูการเก็บเกี่ยวพืชผลทางการเกษตรแล้ว ไม่มีอาชีพเสริม - ประชาชนบางส่วนมีที่ดินทำการเกษตรไม่เพียงพอ ต้องเช่า - ฤดูฝนน้ำมักท่วมขังบริเวณพื้นที่การเกษตรเป็นประจำทุกปี ในช่วงเดือนสิงหาคม - ตุลาคม ทำให้พืชผลทางการเกษตรได้รับความเสียหาย - ประชาชนที่ทำงานในสถานประกอบการมีรายได้ไม่เพียงพอต่อการใช้จ่ายในชีวิตประจำวัน ต้องเดินทางไกล ขาดสวัสดิการที่ดี

ปัญหา	สภาพปัญหา
	<ul style="list-style-type: none"> - ราคาผลผลิตทางการเกษตรไม่แน่นอน บางครั้งราคาผลผลิตตกต่ำ, ต้นทุนการผลิตมีราคาสูง, การระบาดของศัตรูพืช เช่น เพลี้ยกระโดด
<u>ปัญหาด้านสังคม</u>	<ul style="list-style-type: none"> - ทุกหมู่บ้านไม่มีสถานที่ออกกำลังกาย ขาดการส่งเสริมกิจกรรมด้านกีฬา - ประชาชนไม่ให้ความสนใจในการออกกำลังกาย - ร้านค้าบางร้านเป็นแหล่งมั่วสุมของวัยรุ่น ชายเครื่องมืออัลกอฮอล์และ บุหรี่ให้กับผู้ที่มีอายุยังไม่ถึงตามที่กฎหมายกำหนด
<u>ปัญหาด้านสาธารณสุข</u>	<ul style="list-style-type: none"> - สุนัขและแมวในพื้นที่ได้รับการฉีดวัคซีนป้องกันโรคพิษสุนัขบ้าไม่ทั่วถึง เนื่องจากผู้สำรวจไม่ได้สำรวจจำนวนสุนัขและแมวทุกครัวเรือน - ผู้เลี้ยงไม่คุมกำเนิดสัตว์ทำให้เกิดปัญหาสัตว์จรจัด - มีผู้ติด/ผู้เสพยาเสพติดในกลุ่มวัยรุ่น กลุ่มวัยทำงาน ผู้นำหมู่บ้านหรือญาติพี่น้องผู้ติด/ผู้เสพไม่ให้ความร่วมมือในการแจ้งเบาะแส หรือส่งตัวเข้ารับการรักษา หรือบำบัดแล้วแต่กลับมาเสพอีก - เกิดโรคติดเชื้อไวรัสโคโรนา ๒๐๑๙(โควิด-๑๙) ระบาดในพื้นที่ - ประชาชนบางรายฝ่าฝืนกฎหมาย และไม่ปฏิบัติตามในการป้องกันโรคติดเชื้อไวรัสโคโรนา ๒๐๑๙ (โควิด-๑๙) กลุ่มเสี่ยงสูงที่ต้องกักตัวยัง ฝ่าฝืนออกจากบ้าน
<u>ปัญหาด้านการศึกษา ศาสนา และ วัฒนธรรม</u>	<ul style="list-style-type: none"> - โรงเรียนในพื้นที่ ยังขาดแคลนอุปกรณ์การเรียน การสอนที่ทันสมัย - กฎหมาย ข้อบังคับ หนังสือสั่งการ ไม่เอื้ออำนวยในการสนับสนุน พัฒนาและบูรณาการกับวัดและโรงเรียน - สถานที่ท่องเที่ยวส่วนใหญ่อยู่ในวัด ไม่ได้รับการปรับปรุงและพัฒนา
<u>ปัญหาด้านทรัพยากรธรรมชาติและ สิ่งแวดล้อม</u>	<ul style="list-style-type: none"> - สภาพดินและน้ำเป็นดินเปรี้ยว น้ำเปรี้ยว ทำให้ผลผลิตทางการเกษตร ไม่ได้ผลเท่าที่ควร บางแห่งทำการเกษตรไม่ได้ - ประชาชนยังขาดจิตสำนึก และมีส่วนร่วมในการอนุรักษ์ธรรมชาติและ สิ่งแวดล้อม - ยังมีการลักลอบเผาตอ ซัง หลังฤดูเก็บเกี่ยว - ที่สาธารณสุขประโยชน์ส่วนใหญ่มีปัญหาเรื่องสภาพดิน ไม่สามารถปลูกป่า เพื่อเพิ่มพื้นที่สีเขียว - การกำจัดขยะยังไม่ถูกวิธี ไม่มีการคัดแยกขยะและยังคงใช้การเผาแทน การฝังกลบ ก่อให้เกิดมลพิษทางอากาศ

ส่วนที่ ๓
การนำแผนพัฒนาท้องถิ่นไปสู่การปฏิบัติ

๑. ยุทธศาสตร์การพัฒนาและแผนงาน

ที่	ยุทธศาสตร์	ด้าน	แผนงาน	หน่วยงาน รับผิดชอบหลัก	หน่วยงาน สนับสนุน
๑	ยุทธศาสตร์การพัฒนาด้าน โครงสร้างพื้นฐานทาง เศรษฐกิจ	ด้านบริหาร ทั่วไป ด้านบริการ ชุมชนและสังคม ด้านการ เศรษฐกิจ	แผนงานบริหารงานทั่วไป - แผนงานสร้างความ เข้มแข็งของชุมชน - แผนงานอุตสาหกรรม และการโยธา	- สำนักปลัด - สำนักปลัด - กองช่าง	- กรมส่งเสริมการ ปกครองท้องถิ่น - จังหวัด - อำเภอ - อบจ.
๒	ยุทธศาสตร์การพัฒนาด้าน การจัดระเบียบชุมชน/ สังคม และการรักษาความ สงบเรียบร้อย	ด้านบริหาร ทั่วไป ด้านบริการ ชุมชนและสังคม ด้านการ ดำเนินงานอื่น	- แผนงานการรักษา ความสงบภายใน - แผนงานสร้างความ เข้มแข็งของชุมชน - แผนงานงบกลาง	- สำนักปลัด - สำนักปลัด - กองสาธารณสุข และสิ่งแวดล้อม - ทุกสำนัก/กอง	- กรมส่งเสริมการ ปกครองท้องถิ่น - อำเภอ
๓	ยุทธศาสตร์การพัฒนาด้าน การบริหารจัดการ ทรัพยากรธรรมชาติและ สิ่งแวดล้อมอย่างยั่งยืน	ด้านบริการ ชุมชนและสังคม ด้านการ เศรษฐกิจ	- แผนงานสร้างความ เข้มแข็งของชุมชน - แผนงานการเกษตร	- กองสาธารณสุข และสิ่งแวดล้อม - กองส่งเสริม การเกษตร	-
๔	ยุทธศาสตร์การพัฒนาด้าน การส่งเสริมคุณภาพชีวิต การศึกษา ศิลปะ วัฒนธรรม ประเพณี ภูมิ ปัญญาท้องถิ่น และ เทิดทูน พิทักษ์รักษา สถาบันชาติ ศาสนา พระมหากษัตริย์	ด้านบริหาร ทั่วไป ด้านบริการ ชุมชนและสังคม	- แผนงานบริหารงาน ทั่วไป - แผนงานการรักษา ความสงบภายใน - แผนงานการศึกษา - แผนงานสาธารณสุข - แผนงานสร้างความ เข้มแข็งของชุมชน	- สำนักปลัด - กองสาธารณสุข และสิ่งแวดล้อม - กองการศึกษา ศาสนาและ วัฒนธรรม - กองสาธารณสุข และสิ่งแวดล้อม - กองสาธารณสุข และสิ่งแวดล้อม	- กรมส่งเสริมการ ปกครองท้องถิ่น - อำเภอ

ที่	ยุทธศาสตร์	ด้าน	แผนงาน	หน่วยงาน รับผิดชอบหลัก	หน่วยงาน สนับสนุน
		ด้านการ เศรษฐกิจ	- แผนงานการศึกษา วัฒนธรรมและ นันทนาการ - แผนงานงบกลาง	- กองการศึกษา ศาสนาและ วัฒนธรรม - สำนักปลัด	- กรมส่งเสริมการ ปกครองท้องถิ่น - อำเภอบาง
๕	ยุทธศาสตร์การพัฒนาด้าน การส่งเสริม การลงทุน พาณิชย์กรรม การ ท่องเที่ยวและการขนส่ง	-	-	-	-
๖	ยุทธศาสตร์การพัฒนาด้าน การบริหารกิจการ บ้านเมืองและสังคมที่ดี	ด้านบริหาร ทั่วไป ด้านบริการ ชุมชนและสังคม	- แผนงานบริหารงาน ทั่วไป - แผนงานเคหะและ ชุมชน - แผนงานสร้างความ เข้มแข็งของชุมชน	- สำนักปลัด - กองช่าง - สำนักปลัด	- กรมส่งเสริมการ ปกครองท้องถิ่น - อำเภอบาง

๒. บัญชีโครงการพัฒนา

บัญชีสรุปโครงการพัฒนา
แผนพัฒนาท้องถิ่น (พ.ศ. ๒๕๖๖ - ๒๕๗๐)
องค์การบริหารส่วนตำบลบางคา

แบบ ผ.๐๑

ยุทธศาสตร์	ปี พ.ศ. ๒๕๖๖		ปี พ.ศ. ๒๕๖๗		ปี พ.ศ. ๒๕๖๘		ปี พ.ศ. ๒๕๖๙		ปี พ.ศ. ๒๕๗๐		รวม ๕ ปี	
	จำนวนโครงการ	งบประมาณ	จำนวนโครงการ	งบประมาณ	จำนวนโครงการ	งบประมาณ	จำนวนโครงการ	งบประมาณ	จำนวนโครงการ	งบประมาณ	จำนวนโครงการ	งบประมาณ
๑. ยุทธศาสตร์การพัฒนาด้านโครงสร้างพื้นฐานทางเศรษฐกิจ												
๑.๑ แผนงานบริหารงานทั่วไป	๒	๑,๙๐๐,๐๐๐	๑	๕๕,๐๐๐	๐	๐	๐	๐	๐	๐	๓	๑,๙๕๕,๐๐๐
๑.๒ แผนงานสร้างความเข้มแข็งของชุมชน					๑	๗๐๐,๐๐๐					๑	๗๐๐,๐๐๐
๑.๓ แผนงานอุตสาหกรรมและการโยธา	๖	๓,๑๒๐,๐๐๐	๗	๖,๕๙๐,๐๐๐	๕	๖,๑๗๐,๐๐๐	๖	๕,๕๗๐,๐๐๐	๓	๘,๐๙๖,๐๐๐	๒๗	๒๙,๕๔๖,๐๐๐
รวม	๘	๕,๐๒๐,๐๐๐	๘	๖,๖๔๕,๐๐๐	๖	๖,๘๗๐,๐๐๐	๖	๕,๕๗๐,๐๐๐	๓	๘,๐๙๖,๐๐๐	๓๑	๓๒,๒๐๑,๐๐๐

ยุทธศาสตร์	ปี พ.ศ. ๒๕๖๖		ปี พ.ศ. ๒๕๖๗		ปี พ.ศ. ๒๕๖๘		ปี พ.ศ. ๒๕๖๙		ปี พ.ศ. ๒๕๗๐		รวม ๕ ปี	
	จำนวนโครงการ	งบประมาณ	จำนวนโครงการ	งบประมาณ	จำนวนโครงการ	งบประมาณ	จำนวนโครงการ	งบประมาณ	จำนวนโครงการ	งบประมาณ	จำนวนโครงการ	งบประมาณ
๒. ยุทธศาสตร์การ พัฒนาด้านการจัด ระเบียบชุมชน/ สังคม และการรักษาความ สงบเรียบร้อย												
๒.๑ แผนงานการรักษา ความสงบภายใน	๕	๕๐๐,๐๐๐	๕	๕๐๐,๐๐๐	๕	๕๐๐,๐๐๐	๕	๕๐๐,๐๐๐	๕	๕๐๐,๐๐๐	๒๕	๒,๕๐๐,๐๐๐
๒.๒ แผนงานสร้างความ เข้มแข็งของชุมชน	๑	๕๐,๐๐๐	๑	๕๐,๐๐๐	๑	๕๐,๐๐๐	๑	๕๐,๐๐๐	๑	๕๐,๐๐๐	๕	๒๕๐,๐๐๐
๒.๓ แผนงานการเกษตร	๐	๐	๐	๐	๐	๐	๐	๐	๐	๐	๐	๐
๒.๔ แผนงานงบกลาง	๑	๒๐๐,๐๐๐	๑	๒๐๐,๐๐๐	๑	๒๐๐,๐๐๐	๑	๒๐๐,๐๐๐	๑	๒๐๐,๐๐๐	๕	๑,๐๐๐,๐๐๐
รวม	๗	๗๕๐,๐๐๐	๗	๗๕๐,๐๐๐	๗	๗๕๐,๐๐๐	๗	๗๕๐,๐๐๐	๗	๗๕๐,๐๐๐	๓๐	๓,๗๕๐,๐๐๐

ยุทธศาสตร์	ปี พ.ศ. ๒๕๖๖		ปี พ.ศ. ๒๕๖๗		ปี พ.ศ. ๒๕๖๘		ปี พ.ศ. ๒๕๖๙		ปี พ.ศ. ๒๕๗๐		รวม ๕ ปี	
	จำนวนโครงการ	งบประมาณ	จำนวนโครงการ	งบประมาณ	จำนวนโครงการ	งบประมาณ	จำนวนโครงการ	งบประมาณ	จำนวนโครงการ	งบประมาณ	จำนวนโครงการ	งบประมาณ
๓. ยุทธศาสตร์การ พัฒนาด้านการบริหาร จัดการ ทรัพยากรธรรมชาติ และสิ่งแวดล้อมอย่าง ยั่งยืน												
๓.๑ แผนงานสาธารณสุข	๐	๐	๐	๐	๐	๐	๐	๐	๐	๐	๐	๐
๓.๒ แผนงานสร้างความ เข้มแข็งของชุมชน	๑	๒๐,๐๐๐	๑	๒๐,๐๐๐	๑	๒๐,๐๐๐	๑	๒๐,๐๐๐	๑	๒๐,๐๐๐	๕	๑๐๐,๐๐๐
๓.๓ แผนงานการเกษตร	๒	๘๐,๐๐๐	๒	๘๐,๐๐๐	๒	๘๐,๐๐๐	๒	๘๐,๐๐๐	๒	๘๐,๐๐๐	๑๐	๔๐๐,๐๐๐
รวม	๓	๑๐๐,๐๐๐	๓	๑๐๐,๐๐๐	๓	๑๐๐,๐๐๐	๓	๑๐๐,๐๐๐	๓	๑๐๐,๐๐๐	๑๕	๕๐๐,๐๐๐

ยุทธศาสตร์	ปี พ.ศ. ๒๕๖๖		ปี พ.ศ. ๒๕๖๗		ปี พ.ศ. ๒๕๖๘		ปี พ.ศ. ๒๕๖๙		ปี พ.ศ. ๒๕๗๐		รวม ๕ ปี	
	จำนวนโครงการ	งบประมาณ	จำนวนโครงการ	งบประมาณ	จำนวนโครงการ	งบประมาณ	จำนวนโครงการ	งบประมาณ	จำนวนโครงการ	งบประมาณ	จำนวนโครงการ	งบประมาณ
๔. ยุทธศาสตร์การพัฒนา ด้านการส่งเสริมคุณภาพ ชีวิต การศึกษา ศิลปะ วัฒนธรรม ประเพณี ภูมิปัญญาท้องถิ่น และ เทิดทูน พิทักษ์รักษา สถาบันชาติ ศาสนา พระมหากษัตริย์												
๔.๑ แผนงานบริหารงานทั่วไป	๒	๒๐๐,๐๐๐	๒	๒๐๐,๐๐๐	๒	๒๐๐,๐๐๐	๒	๒๐๐,๐๐๐	๒	๒๐๐,๐๐๐	๑๐	๑,๐๐๐,๐๐๐
๔.๒ แผนงานรักษาความสงบ ภายใน	๑	๔๐๐,๐๐๐	๑	๔๐๐,๐๐๐	๑	๔๐๐,๐๐๐	๑	๔๐๐,๐๐๐	๑	๔๐๐,๐๐๐	๕	๒,๐๐๐,๐๐๐
๔.๓ แผนงานการศึกษา	๑๒	๙๙๐,๐๐๐	๑๐	๗๘๘,๐๐๐	๑๐	๗๘๘,๐๐๐	๑๐	๗๘๘,๐๐๐	๑๐	๗๘๘,๐๐๐	๕๒	๔,๑๔๒,๐๐๐
๔.๔ แผนงานสาธารณสุข	๖	๓๖๐,๐๐๐	๖	๓๖๐,๐๐๐	๖	๓๖๐,๐๐๐	๖	๓๖๐,๐๐๐	๖	๓๖๐,๐๐๐	๓๐	๑,๘๐๐,๐๐๐
๔.๕ แผนงานเคหะและชุมชน	๐	๐	๐	๐	๐	๐	๐	๐	๑	๒,๐๐๐,๐๐๐	๑	๒,๐๐๐,๐๐๐
๔.๖ แผนงานสร้างความ เข้มแข็งของชุมชน	๗	๑๕๐,๐๐๐	๗	๑๕๐,๐๐๐	๗	๑๕๐,๐๐๐	๗	๑๕๐,๐๐๐	๗	๑๕๐,๐๐๐	๓๕	๗๕๐,๐๐๐
๔.๗ แผนงานการศึกษา วัฒนธรรมและนันทนาการ	๗	๑๒๑,๐๐๐	๗	๑๒๑,๐๐๐	๗	๑๒๑,๐๐๐	๗	๑๒๑,๐๐๐	๗	๑๒๑,๐๐๐	๓๕	๖๐๕,๐๐๐
๔.๘ แผนงานการเกษตร	๐	๐	๐	๐	๐	๐	๐	๐	๐	๐	๐	๐
๔.๙ แผนงานงบกลาง	๔	๕,๕๖๒,๐๐๐	๔	๕,๕๖๒,๐๐๐	๔	๕,๕๖๒,๐๐๐	๔	๕,๕๖๒,๐๐๐	๔	๕,๕๖๒,๐๐๐	๒๐	๒๗,๘๑๐,๐๐๐
รวม	๓๙	๗,๗๘๓,๐๐๐	๓๗	๗,๕๘๑,๐๐๐	๓๗	๗,๕๘๑,๐๐๐	๓๗	๗,๕๘๑,๐๐๐	๓๘	๙,๕๘๑,๐๐๐	๑๘๘	๔๐,๑๐๗,๐๐๐

ยุทธศาสตร์	ปี พ.ศ. ๒๕๖๖		ปี พ.ศ. ๒๕๖๗		ปี พ.ศ. ๒๕๖๘		ปี พ.ศ. ๒๕๖๙		ปี พ.ศ. ๒๕๗๐		รวม ๕ ปี	
	จำนวนโครงการ	งบประมาณ	จำนวนโครงการ	งบประมาณ	จำนวนโครงการ	งบประมาณ	จำนวนโครงการ	งบประมาณ	จำนวนโครงการ	งบประมาณ	จำนวนโครงการ	งบประมาณ
๕. ยุทธศาสตร์การพัฒนา ด้านการส่งเสริมการ ลงทุน พาณิชยกรรม การท่องเที่ยวและการ ขนส่ง												
๕.๑ แผนงานบริหารงาน ทั่วไป	๐	๐	๐	๐	๐	๐	๐	๐	๐	๐	๐	๐
๕.๒ แผนงานเคหะและ ชุมชน	๐	๐	๐	๐	๐	๐	๐	๐	๐	๐	๐	๐
๕.๓ แผนงานการเกษตร	๐	๐	๐	๐	๐	๐	๐	๐	๐	๐	๐	๐
รวม	๐	๐	๐	๐	๐	๐	๐	๐	๐	๐	๐	๐

ยุทธศาสตร์	ปี พ.ศ. ๒๕๖๖		ปี พ.ศ. ๒๕๖๗		ปี พ.ศ. ๒๕๖๘		ปี พ.ศ. ๒๕๖๙		ปี พ.ศ. ๒๕๗๐		รวม ๕ ปี	
	จำนวนโครงการ	งบประมาณ	จำนวนโครงการ	งบประมาณ	จำนวนโครงการ	งบประมาณ	จำนวนโครงการ	งบประมาณ	จำนวนโครงการ	งบประมาณ	จำนวนโครงการ	งบประมาณ
๖. ยุทธศาสตร์การพัฒนาด้านการบริหารกิจการบ้านเมืองและสังคมที่ดี												
๖.๑ แผนงานบริหารงานทั่วไป	๔	๘๒๐,๐๐๐	๔	๘๒๐,๐๐๐	๔	๘๒๐,๐๐๐	๔	๘๒๐,๐๐๐	๔	๘๒๐,๐๐๐	๒๐	๔,๑๐๐,๐๐๐
๖.๒ แผนงานเคหะและชุมชน	๑	๑๐,๐๐๐	๐	๐	๑	๑๐,๐๐๐	๐	๐	๑	๑๐,๐๐๐	๓	๓๐,๐๐๐
๖.๖ แผนงานสร้างความเข้มแข็งของชุมชน	๓	๔๐,๐๐๐	๓	๔๐,๐๐๐	๓	๔๐,๐๐๐	๓	๔๐,๐๐๐	๔	๖๘๐,๐๐๐	๑๖	๘๔๐,๐๐๐
รวม	๘	๘๗๐,๐๐๐	๗	๘๖๐,๐๐๐	๘	๘๗๐,๐๐๐	๗	๘๖๐,๐๐๐	๙	๑,๕๑๐,๐๐๐	๓๙	๔,๙๗๐,๐๐๐
รวมทั้งสิ้น	๖๕	๑๔,๕๒๓,๐๐๐	๖๒	๑๕,๙๓๖,๐๐๐	๖๑	๑๖,๑๗๑,๐๐๐	๖๐	๑๔,๘๖๑,๐๐๐	๕๙	๑๔,๓๖๑,๐๐๐	๓๐๒	๗๕,๘๕๒,๐๐๐

บัญชีสรุปโครงการพัฒนา ที่นำมาจากแผนพัฒนาหมู่บ้านและแผนชุมชน
องค์การบริหารส่วนตำบลบางคา

โครงการ พัฒนาที่นำมา จาก แผนพัฒนา หมู่บ้านและ แผนชุมชน	ปี พ.ศ. ๒๕๖๖		ปี พ.ศ. ๒๕๖๗		ปี พ.ศ. ๒๕๖๘		ปี พ.ศ. ๒๕๖๙		ปี พ.ศ. ๒๕๗๐		รวม ๕ ปี	
	จำนวน โครงการ	งบประมาณ	จำนวน โครงการ	งบประมาณ	จำนวน โครงการ	งบประมาณ	จำนวน โครงการ	งบประมาณ	จำนวน โครงการ	งบประมาณ	จำนวน โครงการ	งบประมาณ
	๑๑	๑๐,๑๐๑,๐๐๐	๑๒	๑๑,๑๔๙,๐๐๐	๙	๗,๔๘๐,๐๐๐	๘	๖,๐๘๐,๐๐๐	๗	๒,๗๔๗,๐๐๐	๔๗	๓๗,๕๕๗,๐๐๐
รวม	๑๑	๑๐,๑๐๑,๐๐๐	๑๒	๑๑,๑๔๙,๐๐๐	๙	๗,๔๘๐,๐๐๐	๘	๖,๐๘๐,๐๐๐	๗	๒,๗๔๗,๐๐๐	๔๗	๓๗,๕๕๗,๐๐๐

รายละเอียดโครงการพัฒนา
แผนพัฒนาท้องถิ่น (พ.ศ. ๒๕๖๖ – ๒๕๗๐)
องค์การบริหารส่วนตำบลบางคา

แบบ ผ.02

ก ยุทธศาสตร์จังหวัดที่ ๑ พัฒนาศักยภาพการผลิตการบริหารจัดการ ภาคอุตสาหกรรมและพาณิชย์กรรม ให้มีขีดความสามารถในการแข่งขันและเป็นมิตรกับสิ่งแวดล้อม
ข ยุทธศาสตร์การพัฒนาของ อปท. ในเขตจังหวัดที่ ๑ ด้านโครงสร้างพื้นฐานทางเศรษฐกิจ
๑. ยุทธศาสตร์การพัฒนาด้านโครงสร้างพื้นฐานทางเศรษฐกิจ

๑.๑ แผนงานบริหารงานทั่วไป

ที่	โครงการ	วัตถุประสงค์	เป้าหมาย (ผลผลิตของโครงการ)	งบประมาณ					ตัวชี้วัด (KPI)	ผลที่คาดว่าจะได้รับ	หน่วยงาน รับผิดชอบหลัก
				๒๕๖๖ (บาท)	๒๕๖๗ (บาท)	๒๕๖๘ (บาท)	๒๕๖๙ (บาท)	๒๕๗๐ (บาท)			
๑	โครงการก่อสร้างรั้ว คอนกรีตรอบที่ทำการ องค์การบริหารส่วน ตำบลบางคา	เพื่อให้ที่ทำการ องค์การบริหาร ส่วนตำบลบางคามี ความปลอดภัย เพิ่มมากขึ้น	ก่อสร้างรั้วคอนกรีตรอบที่ทำการ อบต.บางคา ขนาดกว้าง ๖๐ เมตร ยาว ๖๐ เมตร - ด้านหน้าก่อสร้างรั้วคอนกรีต พร้อมป้ายชื่อหน่วยงานและโลโก้ ไฟส่องสว่างป้าย และประตูบาน เลื่อนทาง เข้า - ออก ช่องละ ๖ เมตร - เทคานคอดินและก่อผนัง โดยรอบ เว้นประตูเข้าออก ด้านหลัง ๑ ช่อง - ติดตั้งไฟส่องสว่างบนรั้วและเสา รั้วทุกด้าน รายละเอียดตามแบบ อบต. บางคากำหนด	๑,๓๐๐,๐๐๐	-	-	-	-	ได้รั้วคอนกรีต ขนาดกว้าง ๖๐ เมตร ยาว ๖๐ เมตร	ที่ทำการองค์การ บริหารส่วนตำบล บางคามีความ ปลอดภัยเพิ่มมาก ขึ้น	สำนักปลัด

ที่	โครงการ	วัตถุประสงค์	เป้าหมาย (ผลผลิตของโครงการ)	งบประมาณ					ตัวชี้วัด (KPI)	ผลที่คาดว่าจะได้รับ	หน่วยงาน รับผิดชอบหลัก
				๒๕๖๖ (บาท)	๒๕๖๗ (บาท)	๒๕๖๘ (บาท)	๒๕๖๙ (บาท)	๒๕๗๐ (บาท)			
๒	โครงการก่อสร้างรั้วคอนกรีตด้านหน้าทำการองค์การบริหารส่วนตำบลบางคา	เพื่อให้ที่ทำการองค์การบริหารส่วนตำบลบางคา มีความปลอดภัยเพิ่มมากขึ้น	ก่อสร้างรั้วคอนกรีตด้านหน้าทำการ อบต.บางคา ขนาดยาว ๖๐ เมตร พร้อมป้ายชื่อหน่วยงานและโลโก้ ไฟส่องสว่างป้าย และประตูบานเลื่อนทางเข้า - ออก ช่องละ ๖ เมตร - ติดตั้งไฟส่องสว่างบนรั้วและเสารั้ว รายละเอียดตามแบบ อบต.บางคากำหนด	๖๐๐,๐๐๐	-	-	-	-	ได้รั้วคอนกรีตเสริมเหล็กด้านหน้าทำการ อบต.บางคา ขนาดยาว ๖๐ เมตร	ที่ทำการองค์การบริหารส่วนตำบลบางคา มีความปลอดภัยเพิ่มมากขึ้น	สำนักปลัด

ที่	โครงการ	วัตถุประสงค์	เป้าหมาย (ผลผลิตของโครงการ)	งบประมาณ					ตัวชี้วัด (KPI)	ผลที่คาดว่าจะได้รับ	หน่วยงาน รับผิดชอบหลัก
				๒๕๖๖ (บาท)	๒๕๖๗ (บาท)	๒๕๖๘ (บาท)	๒๕๖๙ (บาท)	๒๕๗๐ (บาท)			
๓	โครงการก่อสร้างเสา ส่งสัญญาณ แม่ข่าย แบบทาวเวอร์ ระบบ ประชาสัมพันธ์เสียงไร้ สาย บริเวณหลัง ที่ทำการ อบต.บางคา	เพื่อให้ประชาชน รับทราบข้อมูล ข่าวสารทั่วถึง	ก่อสร้างเสาส่งสัญญาณแม่ข่าย จำนวน ๑ จุด ขนาดสูงไม่ น้อยกว่า ๑๕ เมตร - ท่อนที่ ๑ ตอหม้อรากฐาน ลึก ๑ เมตร ทำจากท่อเหล็ก ขนาด ๑ นิ้ว หนา ๒ มิลลิเมตร จำนวน ๓ ท่อน ประกอบเป็นสามเหลี่ยมกว้าง ด้านละ ๐.๘๐ เมตรทุกด้าน เชื่อมต่อด้วยเหล็กกลมขนาด หนา ๑๒ มิลลิเมตร โดยมี ระยะห่างเป็นชั้นทุกระยะ ๐.๔๐ เมตร - ท่อนที่ ๒ ยาว ๓ เมตร ทำ จากท่อเหล็กขนาด ๑ นิ้ว หนา ๒ มิลลิเมตร จำนวน ๓ ท่อน ประกอบเป็นสามเหลี่ยม ความกว้างด้านล่าง ๐.๘๐ เมตร ด้านบน ๐.๗๐ เมตร เชื่อมต่อด้วยเหล็กกลมขนาด หนา ๑๒ มิลลิเมตร โดยมี ระยะห่างเป็นชั้นทุกระยะ ๐.๔๐ เมตร	-	๕๕,๐๐๐	-	-	-	ได้เสาส่งสัญญาณ แม่ข่าย จำนวน ๑ จุด	ประชาชนได้รับ ข้อมูลข่าวสาร ทั่วถึงและรวดเร็ว	สำนักปลัด

ที่	โครงการ	วัตถุประสงค์	เป้าหมาย (ผลผลิตของโครงการ)	งบประมาณ					ตัวชี้วัด (KPI)	ผลที่คาดว่าจะได้รับ	หน่วยงาน รับผิดชอบหลัก
				๒๕๖๖ (บาท)	๒๕๖๗ (บาท)	๒๕๖๘ (บาท)	๒๕๖๙ (บาท)	๒๕๗๐ (บาท)			
			<p>- ตอนที่ ๓ ยาว ๓ เมตร ทำจากท่อเหล็ก ขนาด ๑ นิ้ว หนา ๒ มิลลิเมตร จำนวน ๓ ท่อน ประกอบเป็นสามเหลี่ยม ความกว้างด้านล่าง ๐.๗๐ เมตร ด้านบน ๐.๖๐ เมตร เชื่อมต่อด้วยเหล็กกลมขนาด หนา ๙ มิลลิเมตร โดยมีระยะห่างเป็นชั้นทุกระยะ ๐.๔๐ เมตร</p> <p>ตอนที่ ๔ ยาว ๓ เมตร ทำจากท่อเหล็ก ขนาด ๑ นิ้ว หนา ๒ มิลลิเมตร จำนวน ๓ ท่อน ประกอบเป็นสามเหลี่ยม ความกว้าง ด้านล่าง ๐.๖๐ เมตร ด้านบน ๐.๕๐ เมตร เชื่อมต่อด้วยเหล็กกลมขนาดหนา ๙ มิลลิเมตร โดยมีระยะห่างเป็นชั้นทุกระยะ ๐.๔๐ เมตร</p> <p>- ตอนที่ ๕ ยาว ๓ เมตร ทำจากท่อเหล็ก ขนาด ๑ นิ้ว หนา ๒ มิลลิเมตร จำนวน ๓ ท่อน ประกอบเป็นสามเหลี่ยม ความกว้าง ด้านล่าง ๐.๕๐ เมตร ด้านบน ๐.๔๐ เมตร เชื่อมต่อด้วยเหล็กกลมขนาดหนา ๙ มิลลิเมตร โดยมีระยะห่างเป็นชั้นทุกระยะ ๐.๔๐ เมตร</p>								

ที่	โครงการ	วัตถุประสงค์	เป้าหมาย (ผลผลิตของโครงการ)	งบประมาณ					ตัวชี้วัด (KPI)	ผลที่คาดว่าจะได้รับ	หน่วยงาน รับผิดชอบหลัก
				๒๕๖๖ (บาท)	๒๕๖๗ (บาท)	๒๕๖๘ (บาท)	๒๕๖๙ (บาท)	๒๕๗๐ (บาท)			
			<ul style="list-style-type: none"> - <u>ท่อที่ ๒</u> ยาว ๓ เมตร ทำจากท่อเหล็กขนาด ๑ นิ้ว หนา ๒ มิลลิเมตร จำนวน ๓ ท่อน ประกอบเป็นสามเหลี่ยม ความกว้างด้านล่าง ๐.๔๐ เมตร ด้านบน ๐.๓๐ เมตร เชื่อมต่อด้วยเหล็กกลมขนาดหนา ๙ มิลลิเมตร โดยมีระยะห่างเป็นขั้นทุกระยะ ๐.๔๐ เมตร - อุปกรณ์ที่ใช้ในการเชื่อมผ่านการชุบกำปวาไนซ์ป้องกันสนิมและทางสีแดง สัม สลับขาว ตามมาตรฐานของสีที่ใช้กับโลหะชุบกำปวาไนซ์ - ปลายเสาติดตั้งอุปกรณ์กันฟ้าผ่าต่อสายลง ground rod ที่โคนเสา - เเทรากฐานคอนกรีตยึดเสาส่งขนาด ๑x๑ เมตร - ติดตั้งสายนำสัญญาณคลื่นวิทยุเสียบไร้สาย 								
รวม	๓ โครงการ	-	-	๑,๙๐๐,๐๐๐	๕๕,๐๐๐	-	-	-	-	-	-

ก ยุทธศาสตร์จังหวัดที่ ๑ พัฒนาศักยภาพการผลิตการบริหารจัดการ ภาคอุตสาหกรรมและพาณิชย์กรรม ให้มีขีดความสามารถในการแข่งขันและเป็นมิตรกับสิ่งแวดล้อม
 ข ยุทธศาสตร์การพัฒนาของ อปท. ในเขตจังหวัดที่ ๑ ด้านโครงสร้างพื้นฐานทางเศรษฐกิจ

๑. ยุทธศาสตร์การพัฒนาด้านโครงสร้างพื้นฐานทางเศรษฐกิจ

๑.๒ แผนงานสร้างความเข้มแข็งของชุมชน

ที่	โครงการ	วัตถุประสงค์	เป้าหมาย (ผลผลิตของโครงการ)	งบประมาณ					ตัวชี้วัด (KPI)	ผลที่คาดว่าจะได้รับ	หน่วยงาน รับผิดชอบหลัก
				๒๕๖๖ (บาท)	๒๕๖๗ (บาท)	๒๕๖๘ (บาท)	๒๕๖๙ (บาท)	๒๕๗๐ (บาท)			
๑	โครงการก่อสร้าง หอกระจายข่าว หมู่บ้าน หมู่ที่ ๑ - ๖ ตำบลบางคา	เพื่อให้ ประชาชน รับทราบข้อมูล ข่าวสารทั่วถึง	ก่อสร้างหอกระจายข่าว หมู่บ้าน ละ ๑ จุด แต่ละจุดประกอบด้วย - หอกระจายข่าวสูง ๑๒ เมตร มี หลังคาใช้เหล็กกล่อง ขนาด ๑x๑ นิ้ว หนา ๑.๒ มิลลิเมตร - ไมโครโฟนพร้อมขาตั้งโต๊ะ - แอมป์ขยายเสียง - เครื่องเล่น CD - ลำโพงฮอร์น ขนาด เส้นผ่าศูนย์กลางปากลำโพง ๑๕ นิ้ว ขนาด ๕๐๐ วัตต์ จำนวน ๘ ตัว	-	-	๗๐๐,๐๐๐	-	-	ได้หอกระจาย ข่าว จำนวน ๖ จุด	ประชาชนได้รับ ข้อมูลข่าวสาร ทั่วถึงและ รวดเร็ว	สำนักปลัด
รวม	๑ โครงการ	-	-	-	-	๗๐๐,๐๐๐	-	-	-	-	-

ก ยุทธศาสตร์จังหวัดที่ ๑ พัฒนาศักยภาพการผลิตการบริหารจัดการ ภาคอุตสาหกรรมและพาณิชย์กรรม ให้มีขีดความสามารถในการแข่งขันและเป็นมิตรกับสิ่งแวดล้อม
 ข ยุทธศาสตร์การพัฒนาของ อปท. ในเขตจังหวัดที่ ๑ ด้านโครงสร้างพื้นฐานทางเศรษฐกิจ

๑. ยุทธศาสตร์การพัฒนาด้านโครงสร้างพื้นฐานทางเศรษฐกิจ

๑.๓ แผนงานอุตสาหกรรมและการโยธา

ที่	โครงการ	วัตถุประสงค์	เป้าหมาย (ผลผลิตของโครงการ)	งบประมาณ					ตัวชี้วัด (KPI)	ผลที่คาดว่าจะได้รับ	หน่วยงาน รับผิดชอบหลัก
				๒๕๖๖ (บาท)	๒๕๖๗ (บาท)	๒๕๖๘ (บาท)	๒๕๖๙ (บาท)	๒๕๗๐ (บาท)			
๑	โครงการขุดเจาะบ่อบาดาล หมู่ที่ ๒ (หนองโพลง) ตำบลบางคา (ของบกระทรวงมหาดไทย)	เพื่อให้ประชาชนมีน้ำใช้ในการอุปโภคบริโภคและการเกษตร	โดยขุดเจาะบ่อบาดาล ขนาดเส้นผ่าศูนย์กลาง ๖ นิ้ว ความลึกไม่น้อยกว่า ๑๕๐ เมตร ตามแบบแปลนของกรมป้องกันและบรรเทาสาธารณภัย พิกัดที่ตั้งโครงการ (Lat.) ๑๓.๗๘๒๐๘ (Long.) ๑๐๑.๒๘๘๙๕	๓๓๐,๐๐๐					ได้บ่อบาดาลจำนวน ๑ แห่ง	ประชาชนมีน้ำใช้ในการอุปโภคบริโภคและการเกษตร	กองช่าง
๒	โครงการขุดเจาะบ่อบาดาล หมู่ที่ ๒ (หนองสนาม) ตำบลบางคา (ของบกระทรวงมหาดไทย)	เพื่อให้ประชาชนมีน้ำใช้ในการอุปโภคบริโภคและการเกษตร	โดยขุดเจาะบ่อบาดาล ขนาดเส้นผ่าศูนย์กลาง ๖ นิ้ว ความลึกไม่น้อยกว่า ๑๕๐ เมตร ตามแบบแปลนของกรมป้องกันและบรรเทาสาธารณภัย พิกัดที่ตั้งโครงการ (Lat.) ๑๓.๗๘๗๐๔ (Long.) ๑๐๑.๒๗๓๓๓	๓๓๐,๐๐๐					ได้บ่อบาดาลจำนวน ๑ แห่ง	ประชาชนมีน้ำใช้ในการอุปโภคบริโภคและการเกษตร	กองช่าง

ที่	โครงการ	วัตถุประสงค์	เป้าหมาย (ผลผลิตของ โครงการ)	งบประมาณ					ตัวชี้วัด (KPI)	ผลที่คาดว่าจะ ได้รับ	หน่วยงาน รับผิดชอบหลัก
				๒๕๖๖ (บาท)	๒๕๖๗ (บาท)	๒๕๖๘ (บาท)	๒๕๖๙ (บาท)	๒๕๗๐ (บาท)			
๓	โครงการขยายเขตระบบประปา ส่วนภูมิภาค หมู่ที่ ๑ ตำบลบางคา ช่วงที่ ๑ จากสะพานข้ามคลองไผ่กิ้ง ถึงสะพานข้ามคลองท่าลาด ระยะทาง ๔,๗๕๐ เมตร ช่วงที่ ๒ จากแยกทางเข้า มหาวิทยาลัยราชภัฏราชนครินทร์ ถึง สุดเขต หมู่ที่ ๑ ตำบลบางคา ระยะทาง ๑,๑๐๐ เมตร	เพื่อให้มีน้ำ สะอาดสำหรับ ใช้ในการ อุปโภค/บริโภค	โดยใช้ท่อพีอี ขนาด เส้นผ่าศูนย์กลาง ๑๖๐ มิลลิเมตร (๖ นิ้ว) ระยะทาง ๕,๘๕๐ เมตร รายละเอียดตาม แบบ อบต.บางคา กำหนด		๓,๒๓๐,๐๐๐			๗๕๐,๐๐๐	ได้ขยายเขต วางท่อ ประปาส่วน ภูมิภาค ระยะทาง ๕,๘๕๐ เมตร	ประชาชนมี น้ำประปาที่ สะอาด สามารถ นำมาบริโภค ได้	กองช่าง
๔	โครงการขยายเขตระบบประปา ส่วนภูมิภาค หมู่ที่ ๓ ตำบลบางคา ช่วงที่ ๑ ถนนสาย ๓๔๔๔ รอยต่อ หมู่ที่ ๖ ตำบลบางคา ถึง บริเวณ รอยต่อเขตหมู่ที่ ๔ ตำบลบางคา ระยะทาง ๑,๖๐๐ เมตร ช่วงที่ ๒ แยกวัดจรเข้ตาย ถึง บริเวณวัดปกปาก ระยะทาง ๒,๐๕๐ เมตร ช่วงที่ ๓ แยกวัดบางคา ถึง บริเวณ บ้านนายนิวัต สมบูรณ์ทรัพย์ ระยะทาง ๑,๔๐๐ เมตร ช่วงที่ ๔ ถนนสาย ๓๔๔๔ ถึง บริเวณ บ้านนายบุญยงค์ คันโธ ระยะทาง ๕๐๐ เมตร	เพื่อให้มีน้ำ สะอาดสำหรับ ใช้ในการ อุปโภค/บริโภค	โดยใช้ท่อพีอี ขนาด เส้นผ่าศูนย์กลาง ๑๖๐ มิลลิเมตร (๖ นิ้ว) ระยะทาง ๕,๕๕๐ เมตร รายละเอียดตาม แบบ อบต.บางคา กำหนด		๑,๑๐๐,๐๐๐	๑,๔๐๐,๐๐๐	๙๗๐,๐๐๐	๓๕๐,๐๐๐	ได้ขยายเขต วางท่อ ประปาส่วน ภูมิภาค ระยะทาง ๕,๕๕๐ เมตร	ประชาชนมี น้ำประปาที่ สะอาด สามารถ นำมาบริโภค ได้	กองช่าง

ที่	โครงการ	วัตถุประสงค์	เป้าหมาย (ผลผลิตของ โครงการ)	งบประมาณ					ตัวชี้วัด (KPI)	ผลที่คาดว่าจะ ได้รับ	หน่วยงาน รับผิดชอบหลัก	
				๒๕๖๖ (บาท)	๒๕๖๗ (บาท)	๒๕๖๘ (บาท)	๒๕๖๙ (บาท)	๒๕๗๐ (บาท)				
๕	<p>โครงการขยายเขตระบบประปา ส่วนภูมิภาค หมู่ที่ ๔ ตำบลบางคา ช่วงที่ ๑ จากรอยต่อหมู่ที่ ๓ ตำบลบางคา ถนนพนมสารคาม-ราชสาส์น ถึง รอยต่อหมู่ที่ ๗ ตำบลเมืองเก่า ระยะทาง ๒,๐๐๐ เมตร</p> <p>ช่วงที่ ๒ ถนนพนมสารคาม-ราชสาส์น ถึง ท่อบล็อกบริเวณบ้านนายโมช ทิววัล ระยะทาง ๓,๒๐๐ เมตร</p> <p>ช่วงที่ ๓ ถนนพนมสารคาม-ราชสาส์น หน้าวัดเตาอิฐ ถึง สะพานข้ามคลองท่าลาด ระยะทาง ๔๐๐ เมตร</p> <p>ช่วงที่ ๔ ถนนพนมสารคาม-ราชสาส์น ถึง บ้านนางกิมเอ็ง คินันท์ ระยะทาง ๘๘๐ เมตร</p> <p>ช่วงที่ ๕ จากบริเวณบ้านนายสมพร เพิ่มพูล ถึง บ้านนายฐิติพงษ์ พิณิจคำ ระยะทาง ๕๘๐ เมตร</p>	เพื่อให้มีน้ำสะอาดสำหรับใช้ในการอุปโภค/บริโภค	<p>โดยใช้ท่อพีอี ขนาดเส้นผ่าศูนย์กลาง ๑๖๐ มิลลิเมตร (๖ นิ้ว) ระยะทาง ๖,๒๖๐ เมตร</p> <p>รายละเอียดตามแบบ อบต.บางคา กำหนด</p>			๑,๔๐๐,๐๐๐		๒,๒๐๐,๐๐๐		<p>ได้ขยายเขตวางท่อประปาส่วนภูมิภาค ระยะทาง ๖,๒๖๐ เมตร</p>	ประชาชนมีน้ำประปาที่สะอาดสามารถนำมาบริโภคได้	กองช่าง
								๒๘๐,๐๐๐				
								๖๒๐,๐๐๐				
								๔๒๐,๐๐๐				

ที่	โครงการ	วัตถุประสงค์	เป้าหมาย (ผลผลิตของ โครงการ)	งบประมาณ					ตัวชี้วัด (KPI)	ผลที่คาดว่าจะได้รับ	หน่วยงาน รับผิดชอบ หลัก	
				๒๕๖๖ (บาท)	๒๕๖๗ (บาท)	๒๕๖๘ (บาท)	๒๕๖๙ (บาท)	๒๕๗๐ (บาท)				
๖	โครงการขยายเขตระบบประปา ส่วนภูมิภาค หมู่ที่ ๕ ตำบลบางคา ช่วงที่ ๑ ปากทางถนนดงน้อย - ราชสาส์น ถึง บริเวณบ้านนาง เบญจวรรณ โคศิลา ระยะทาง ๑,๒๑๐ เมตร ช่วงที่ ๒ จากบริเวณบ้าน นางเบญจวรรณ โคศิลา ถึง บ้านนาย อเนก ชโลธร ระยะทาง ๙๓๐ เมตร ช่วงที่ ๓ ปากทางถนนดงน้อย - ราชสาส์น ถึง บริเวณบ้านนายธนากร มังคละศิริระยะทาง ๓,๓๓๐ เมตร ช่วงที่ ๔ จากศาลาอเนกประสงค์ ถึง บ้านนายสมพาน ใหม่ก่งลาย ระยะทาง ๒๐๐ เมตร ช่วงที่ ๕ จากบ้านนายอารี บริบูรณ์คม ถึงบ้านนายสำเร็จ ศรีทอง ระยะทาง ๑,๓๓๐ เมตร ช่วงที่ ๖ จากปากทางโรงสีราชสาส์น ไรซ์ ถึง บ้านนายชูศักดิ์ แยมสวน ระยะทาง ๑,๑๔๐ เมตร	เพื่อให้มีน้ำ สะอาดสำหรับ ใช้ในการ อุปโภค/ บริโภค	โดยใช้ท่อพีอี ขนาดเส้นผ่า ศูนย์กลาง ๑๖๐ มิลลิเมตร (๖ นิ้ว) ระยะทาง ๘,๑๔๐ เมตร รายละเอียด ตามแบบ อบต.บางคา กำหนด	๘๔๐,๐๐๐	๖๕๐,๐๐๐	๒,๓๐๐,๐๐๐	๑๕๐,๐๐๐	๙๒๐,๐๐๐	๘๐๐,๐๐๐	ได้ขยายเขต วางท่อ ประปาส่วน ภูมิภาค ระยะทาง ๘,๑๔๐ เมตร	ประชาชนมี น้ำประปาที่ สะอาด สามารถ นำมาบริโภค ได้	กองช่าง

ที่	โครงการ	วัตถุประสงค์	เป้าหมาย (ผลผลิตของ โครงการ)	งบประมาณ					ตัวชี้วัด (KPI)	ผลที่คาดว่าจะ ได้รับ	หน่วยงาน รับผิดชอบหลัก	
				๒๕๖๖ (บาท)	๒๕๖๗ (บาท)	๒๕๖๘ (บาท)	๒๕๖๙ (บาท)	๒๕๗๐ (บาท)				
๗	โครงการขยายเขตระบบ ประปาส่วนภูมิภาค หมู่ที่ ๖ ตำบลบางคา ช่วงที่ ๑ จากสะพานข้าม คลองจรเข้ตาย ถึง สุดเขต หมู่ที่ ๖ ตำบลบางคา ระยะทาง ๑,๕๐๐ เมตร ช่วงที่ ๒ จากแยกถนนพนม สารคาม-ราชสาส์น ถึง บริเวณ บ้านนายประภา ใหม่มา ระยะทาง ๗๐๐ เมตร ช่วงที่ ๓ จากบริเวณบ้านนาง ประจวบ กุลากุล ถึง บริเวณ บ้านนายแพทย์ ด้วงทอง ระยะทาง ๑,๗๐๐ เมตร	เพื่อให้มีน้ำ สะอาดสำหรับ ใช้ในการ อุปโภค/ บริโภค	โดยใช้ท่อพีอี ขนาด เส้นผ่าศูนย์กลาง ๑๖๐ มิลลิเมตร (๖ นิ้ว) ระยะทาง ๓,๘๐๐ เมตร รายละเอียดตาม แบบ อบต. บางคากำหนด				๙๘๐,๐๐๐	๕๐๐,๐๐๐	๑,๒๐๐,๐๐๐	ได้ขยายเขตวาง ท่อประปาส่วน ภูมิภาค ระยะทาง ๓,๘๐๐ เมตร	ประชาชนมี น้ำประปาที่ สะอาด สามารถนำมา บริโภคได้	กองช่าง

ที่	โครงการ	วัตถุประสงค์	เป้าหมาย (ผลผลิตของ โครงการ)	งบประมาณ					ตัวชี้วัด (KPI)	ผลที่คาดว่าจะ ได้รับ	หน่วยงาน รับผิดชอบหลัก
				๒๕๖๖ (บาท)	๒๕๖๗ (บาท)	๒๕๖๘ (บาท)	๒๕๖๙ (บาท)	๒๕๗๐ (บาท)			
๘	โครงการขยายเขตระบบ ประปาส่วนภูมิภาค หมู่ที่ ๒ ตำบลบางคา ช่วงที่ ๑ จากบริเวณสามแยก สถานีตำรวจภูธรราชสาส์น (เดิม) ถึง คอสะพานไม้กึ่ง ระยะทาง ๑,๖๒๐ เมตร ช่วงที่ ๒ จากบริเวณบ้านนาย วิชัย ชัยสายัญห์ ถึง คอ สะพานข้ามคลองจรเข้ตาย ระยะทาง ๔๔๐ เมตร ช่วงที่ ๓ จากสี่แยกถนนพนม สารคาม - ราชสาส์น บริเวณ บ้านนางพิกุล เทพรัตน์ ถึง สามแยกบริเวณหน้าบ้านนาย วินัย โอสถานนท์ ระยะทาง ๑๔๕ เมตร ช่วงที่ ๔ จากสี่แยกถนนพนม สารคาม - ราชสาส์น ถึง บริเวณบ้านนางประจวบ กุลากุล ระยะทาง ๖๐๐ เมตร	เพื่อให้มีน้ำ สะอาดสำหรับ ใช้ในการ อุปโภค/ บริโภค	โดยใช้ท่อพีอี ขนาด เส้นผ่าศูนย์กลาง ๑๖๐ มิลลิเมตร (๖ นิ้ว) ระยะทาง ๔,๖๙๕ เมตร รายละเอียดตาม แบบ อบต. บางคากำหนด	๑,๑๑๐,๐๐๐					ได้ขยายเขต วางท่อประปา ส่วนภูมิภาค ระยะทาง ๔,๖๙๕ เมตร	ประชาชนมี น้ำประปาที่ สะอาด สามารถ นำมาบริโภค ได้	กองช่าง

ที่	โครงการ	วัตถุประสงค์	เป้าหมาย (ผลผลิตของ โครงการ)	งบประมาณ					ตัวชี้วัด (KPI)	ผลที่คาดว่าจะ ได้รับ	หน่วยงาน รับผิดชอบหลัก
				๒๕๖๖ (บาท)	๒๕๖๗ (บาท)	๒๕๖๘ (บาท)	๒๕๖๙ (บาท)	๒๕๗๐ (บาท)			
	<p>ช่วงที่ ๕ จากสามแยกถนนพนมสารคาม - ราชสาส์น ถึงบริเวณการไฟฟ้าส่วนภูมิภาคสาขาย่อย ราชสาส์น ระยะทาง ๑,๑๗๐ เมตร</p> <p>ช่วงที่ ๖ จากสามแยกถนนพนมสารคาม - ราชสาส์น บริเวณบ้านนางนุกูล จันทร์โสภาก ถึง คอสะพานข้ามคลองจรเข้ตาย ระยะทาง ๕๗๐ เมตร</p> <p>ช่วงที่ ๗ จากสามแยกบริเวณที่ทำการ อบต.บางคา(หลังเก่า) ถึง คอสะพานข้ามคลองท่าลาด ระยะทาง ๑๕๐ เมตร</p>			๘๐๐,๐๐๐	๔๐๐,๐๐๐	๑๑๐,๐๐๐					

ที่	โครงการ	วัตถุประสงค์	เป้าหมาย (ผลผลิตของ โครงการ)	งบประมาณ					ตัวชี้วัด (KPI)	ผลที่คาดว่าจะได้รับ	หน่วยงาน ที่จะขอประสาน
				๒๕๖๖ (บาท)	๒๕๖๗ (บาท)	๒๕๖๘ (บาท)	๒๕๖๙ (บาท)	๒๕๗๐ (บาท)			
๙	โครงการก่อสร้างถนนคอนกรีตเสริมเหล็กสายเลียบบคลองจรเข้ตาย จากบริเวณท่อลอดคลองนายอำเภอทิวา ถึงบริเวณถนนราชสาส์น - ดงน้อย(สาย ๓๔๔๔ - บ้านราชสาส์น) หมู่ที่ ๒ , ๖ ตำบลบางคา	เพื่อให้ประชาชนมีถนนที่ได้มาตรฐานใช้สัญจร ปลอดภัยในชีวิตและทรัพย์สิน	ขนาดผิวจราจรกว้าง ๓.๕๐ เมตร ยาว ๒,๕๙๕ เมตร หนา ๐.๑๕ เมตร พร้อมลงลูกรังไหล่ทางตามสภาพพื้นที่ คิดเป็นพื้นที่เทคอนกรีตไม่น้อยกว่า ๙,๐๘๒.๕๐ ตารางเมตร ตามแบบอบต.บางคากำหนด					๕,๖๗๖,๐๐๐	ได้ถนนคอนกรีตเสริมเหล็กระยะทาง ๒,๕๙๕ เมตร	ประชาชนมีถนนที่ได้มาตรฐานใช้สัญจร และมีความปลอดภัยในชีวิตและทรัพย์สิน	จังหวัดฉะเชิงเทรา
รวม	๙ โครงการ			๓,๑๒๐,๐๐๐	๖,๕๙๐,๐๐๐	๖,๑๗๐,๐๐๐	๖,๖๕๐,๐๐๐	๘,๐๙๖,๐๐๐			

ก ยุทธศาสตร์จังหวัดที่ ๔ พัฒนาคุณภาพชีวิตและสวัสดิการสังคม รวมทั้งเพิ่มประสิทธิภาพการรักษาความสงบเรียบร้อยและความปลอดภัยในชีวิตและทรัพย์สินของประชาชน
ให้ครอบคลุมประชาชนทุกวัยอย่างทั่วถึง

ข ยุทธศาสตร์การพัฒนาของ อปท. ในเขตจังหวัดที่ ๒ ด้านการจัดระเบียบชุมชน/สังคม และการรักษาความสงบเรียบร้อย

๒. ยุทธศาสตร์การพัฒนาด้านการจัดระเบียบชุมชน/สังคม และการรักษาความสงบเรียบร้อย

๒.๑ แผนงานรักษาความสงบภายใน

ที่	โครงการ	วัตถุประสงค์	เป้าหมาย (ผลผลิตของโครงการ)	งบประมาณ					ตัวชี้วัด (KPI)	ผลที่คาดว่าจะได้รับ	หน่วยงาน รับผิดชอบหลัก
				๒๕๖๖ (บาท)	๒๕๖๗ (บาท)	๒๕๖๘ (บาท)	๒๕๖๙ (บาท)	๒๕๗๐ (บาท)			
๑	โครงการป้องกันและลดอุบัติเหตุทางถนน	เพื่อรักษาความปลอดภัยในชีวิตและทรัพย์สิน เฝ้าระวัง ป้องปราม การกระทำผิดกฎหมายจราจร อำนวยความสะดวกแก่ประชาชนเพื่อลดอุบัติเหตุทางถนน ในช่วงกิจกรรม หรือ วันสำคัญ ต่าง ๆ	จัดตั้งจุดบริการประชาชน ด้านชุมชน ด้านตรวจ ด้านสกัด	๕๐,๐๐๐	๕๐,๐๐๐	๕๐,๐๐๐	๕๐,๐๐๐	๕๐,๐๐๐	มีจุดบริการประชาชน ด้านชุมชน ด้านตรวจ ด้านสกัด จำนวน ๑ แห่ง	ประชาชนมีความปลอดภัยในการใช้รถใช้ถนน	สำนักปลัด
๒	โครงการป้องกันและบรรเทาสาธารณภัย	เพื่อให้ประชาชน ผู้นำหมู่บ้าน มีความรู้ในการป้องกันและบรรเทาสาธารณภัย	ค่าใช้จ่ายในการดำเนินโครงการ เช่น ค่าพิมพ์เอกสารและสิ่งพิมพ์ ค่าอาหารและเครื่องดื่ม ค่าวัสดุอุปกรณ์ และค่าใช้จ่ายอื่น ๆ ที่จำเป็น	๕๐,๐๐๐	๕๐,๐๐๐	๕๐,๐๐๐	๕๐,๐๐๐	๕๐,๐๐๐	ค่าใช้จ่ายในการดำเนินการป้องกันและบรรเทาสาธารณภัย	ประชาชน ผู้นำหมู่บ้าน มีความรู้ในการป้องกันและบรรเทาสาธารณภัย	สำนักปลัด

ที่	โครงการ	วัตถุประสงค์	เป้าหมาย (ผลผลิตของ โครงการ)	งบประมาณ					ตัวชี้วัด (KPI)	ผลที่คาดว่าจะ ได้รับ	หน่วยงาน รับผิดชอบหลัก
				๒๕๖๖ (บาท)	๒๕๖๗ (บาท)	๒๕๖๘ (บาท)	๒๕๖๙ (บาท)	๒๕๗๐ (บาท)			
๓	โครงการฝึกอบรมหรือ ฝึกทบทวนอาสาสมัคร ป้องกันภัยฝ่ายพลเรือน (อปพร.)	เพื่อให้ผู้รับการ ฝึกอบรมหรือฝึก ทบทวนมีความรู้ และมีความพร้อมใน การปฏิบัติงาน	จัดโครงการหรือ เข้าร่วมการ ฝึกอบรมหรือฝึก ทบทวน อปพร. จำนวน ๑ รุ่น	๑๐๐,๐๐๐	๑๐๐,๐๐๐	๑๐๐,๐๐๐	๑๐๐,๐๐๐	๑๐๐,๐๐๐	ได้ฝึกอบรมหรือ ฝึกทบทวน อปพร. จำนวน ๑ รุ่น	ผู้รับการฝึกอบรม หรือฝึกทบทวนมี ความรู้ และมี ความพร้อมในการ ปฏิบัติงาน	สำนักปลัด
๔	โครงการบูรณาการการ ฝึกอบรมชุดปฏิบัติการ จิตอาสาภัยพิบัติประจำ องค์การบริหารส่วน ตำบลบางคร่วมกับ อปท.อื่น	เพื่อให้มีบุคลากรที่ สามารถปฏิบัติ หน้าที่ช่วยเหลือเจ้า พนักงานในการ ป้องกันและบรรเทา สาธารณภัยได้อย่าง มีประสิทธิภาพ	ฝึกอบรมจิต อาสาภัยพิบัติ ประจำ อบต. บางคร่วมกับ อปท.อื่น จำนวน ๑ รุ่น	๑๕๐,๐๐๐	๑๕๐,๐๐๐	๑๕๐,๐๐๐	๑๕๐,๐๐๐	๑๕๐,๐๐๐	ได้จิตอาสา ภัยพิบัติประจำ อบต.บางคร จำนวน ๑ รุ่น	มีบุคลากรที่ สามารถปฏิบัติ หน้าที่ช่วยเหลือ เจ้าพนักงานใน การป้องกันและ บรรเทาสาธารณ ภัยได้อย่างมี ประสิทธิภาพ	สำนักปลัด
๕	โครงการฝึกอบรมชุด ปฏิบัติการจิตอาสาภัย พิบัติประจำองค์การ บริหารส่วนตำบลบางคร	เพื่อให้มีบุคลากรที่ สามารถปฏิบัติ หน้าที่ช่วยเหลือเจ้า พนักงานในการ ป้องกันและบรรเทา สาธารณภัยได้อย่าง มีประสิทธิภาพ	ฝึกอบรมจิต อาสาภัยพิบัติ ประจำ อบต. บางคร จำนวน ๑ รุ่น	๑๕๐,๐๐๐	๑๕๐,๐๐๐	๑๕๐,๐๐๐	๑๕๐,๐๐๐	๑๕๐,๐๐๐	ได้จิตอาสา ภัยพิบัติประจำ อบต.บางคร จำนวน ๑ รุ่น	มีบุคลากรที่ สามารถปฏิบัติ หน้าที่ช่วยเหลือ เจ้าพนักงานใน การป้องกันและ บรรเทาสาธารณ ภัยได้อย่างมี ประสิทธิภาพ	สำนักปลัด
รวม	๕ โครงการ	-	-	๕๐๐,๐๐๐	๕๐๐,๐๐๐	๕๐๐,๐๐๐	๕๐๐,๐๐๐	๕๐๐,๐๐๐	-	-	-

ก ยุทธศาสตร์จังหวัดที่ ๔ พัฒนาคุณภาพชีวิตและสวัสดิการสังคม รวมทั้งเพิ่มประสิทธิภาพการรักษาความสงบเรียบร้อยและความปลอดภัยในชีวิตและทรัพย์สินของประชาชน
ให้ครอบคลุมประชาชนทุกวัยอย่างทั่วถึง

ข ยุทธศาสตร์การพัฒนาของ อปท. ในเขตจังหวัดที่ ๒ ด้านการจัดระเบียบชุมชน/สังคม และการรักษาความสงบเรียบร้อย

๒. ยุทธศาสตร์การพัฒนาด้านการจัดระเบียบชุมชน/สังคม และการรักษาความสงบเรียบร้อย

๒.๒ แผนงานสร้างความเข้มแข็งของชุมชน

ที่	โครงการ	วัตถุประสงค์	เป้าหมาย (ผลผลิตของโครงการ)	งบประมาณ					ตัวชี้วัด (KPI)	ผลที่คาดว่าจะได้รับ	หน่วยงาน รับผิดชอบหลัก
				๒๕๖๖ (บาท)	๒๕๖๗ (บาท)	๒๕๖๘ (บาท)	๒๕๖๙ (บาท)	๒๕๗๐ (บาท)			
๑	โครงการป้องกัน และแก้ไขปัญหา ยาเสพติด	เพื่อให้ประชาชน โดยเฉพาะเด็กและ เยาวชน ไม่เข้าไปยุ่ง เกี่ยวกับยาเสพติด	ค่าใช้จ่ายในการจัด โครงการ เช่น ค่าป้าย ค่าอาหารว่างและ เครื่องดื่มและค่าใช้จ่าย อื่น ๆ ที่จำเป็น	๕๐,๐๐๐	๕๐,๐๐๐	๕๐,๐๐๐	๕๐,๐๐๐	๕๐,๐๐๐	จัดทำโครงการ ป้องกันและแก้ไข ปัญหา ยาเสพติด	ประชาชน ห่างไกล ยาเสพติด	สำนักปลัด
รวม	๑ โครงการ	-	-	๕๐,๐๐๐	๕๐,๐๐๐	๕๐,๐๐๐	๕๐,๐๐๐	๕๐,๐๐๐	-	-	-

ก ยุทธศาสตร์จังหวัดที่ ๔ พัฒนาคุณภาพชีวิตและสวัสดิการสังคม รวมทั้งเพิ่มประสิทธิภาพการรักษาความสงบเรียบร้อยและความปลอดภัยในชีวิตและทรัพย์สินของประชาชน
ให้ครอบคลุมประชาชนทุกวัยอย่างทั่วถึง

ข ยุทธศาสตร์การพัฒนาของ อปท. ในเขตจังหวัดที่ ๒ ด้านการจัดระเบียบชุมชน/สังคม และการรักษาความสงบเรียบร้อย

๒. ยุทธศาสตร์การพัฒนาด้านการจัดระเบียบชุมชน/สังคม และการรักษาความสงบเรียบร้อย

๒.๓ แผนงานงบกลาง

ที่	โครงการ	วัตถุประสงค์	เป้าหมาย (ผลผลิตของ โครงการ)	งบประมาณ					ตัวชี้วัด (KPI)	ผลที่คาดว่าจะ ได้รับ	หน่วยงาน รับผิดชอบหลัก
				๒๕๖๖ (บาท)	๒๕๖๗ (บาท)	๒๕๖๘ (บาท)	๒๕๖๙ (บาท)	๒๕๗๐ (บาท)			
๑	เงินสำรองจ่าย (กรณีฉุกเฉินที่มีสา ธารณภัยเกิดขึ้น หรือเพื่อบรรเทา ความเดือดร้อน ของประชาชนเป็น ส่วนรวม)	เพื่อจ่ายเป็น ค่าใช้จ่ายในกรณี ฉุกเฉินที่มีสา ธารณภัยเกิดขึ้น หรือกรณีการ ป้องกันและยับยั้ง ก่อนเกิดสาธารณ ภัย หรือคาดว่า จะเกิดสาธารณ ภัย หรือกรณี ฉุกเฉินเพื่อ บรรเทาปัญหา ความเดือดร้อน ของประชาชนเป็น ส่วนรวม	ช่วยเหลือ ประชาชนที่ ได้รับความ เดือดร้อนจาก สาธารณภัย เช่น อุทกภัย ฯลฯ	๒๐๐,๐๐๐	๒๐๐,๐๐๐	๒๐๐,๐๐๐	๒๐๐,๐๐๐	๒๐๐,๐๐๐	ค่าใช้จ่ายในการ บรรเทาความ เดือดร้อนจาก สาธารณภัย	ประชาชนได้รับการ ช่วยเหลือเมื่อเกิด สาธารณภัย	ทุกส่วนราชการ
รวม	๑ โครงการ	-	-	๒๐๐,๐๐๐	๒๐๐,๐๐๐	๒๐๐,๐๐๐	๒๐๐,๐๐๐	๒๐๐,๐๐๐	-	-	-

ก ยุทธศาสตร์จังหวัดที่ ๕ อนุรักษ์ฟื้นฟูและบริหารจัดการทรัพยากรธรรมชาติและสิ่งแวดล้อมอย่างบูรณาการ มีประสิทธิภาพ และเป็นธรรม ตอบสนองต่อการพัฒนาที่ยั่งยืน
 ข ยุทธศาสตร์การพัฒนาของ อปท. ในเขตจังหวัดที่ ๓ ด้านการบริหารจัดการทรัพยากรธรรมชาติและสิ่งแวดล้อมอย่างยั่งยืน

๓. ยุทธศาสตร์การพัฒนาด้านการบริหารจัดการทรัพยากรธรรมชาติและสิ่งแวดล้อมอย่างยั่งยืน

๓.๑ แผนงานสร้างความเข้มแข็งของชุมชน

ที่	โครงการ	วัตถุประสงค์	เป้าหมาย (ผลผลิตของ โครงการ)	งบประมาณ					ตัวชี้วัด (KPI)	ผลที่คาดว่าจะ ได้รับ	หน่วยงาน รับผิดชอบหลัก
				๒๕๖๖ (บาท)	๒๕๖๗ (บาท)	๒๕๖๘ (บาท)	๒๕๖๙ (บาท)	๒๕๗๐ (บาท)			
๑	โครงการอบรมให้ความรู้การจัดขยะมูลฝอย ขยะเปียกและสิ่งปฏิกูล	เพื่อให้ประชาชนมีความรู้ในการกำจัดและคัดแยกขยะมูลฝอย ขยะเปียกและสิ่งปฏิกูล	ค่าใช้จ่ายในการจัดประชุม ค่าป้าย ค่าอาหารว่างและเครื่องดื่มและค่าใช้จ่าย อื่น ๆ ที่จำเป็น	๒๐,๐๐๐	๒๐,๐๐๐	๒๐,๐๐๐	๒๐,๐๐๐	๒๐,๐๐๐	จัดโครงการอบรมให้ความรู้การจัดขยะมูลฝอย ขยะเปียกและสิ่งปฏิกูล	ประชาชนมีความรู้ในการกำจัดและคัดแยกขยะมูลฝอย ขยะเปียกและสิ่งปฏิกูล	กองสาธารณสุขและสิ่งแวดล้อม
รวม	๑ โครงการ	-	-	๒๐,๐๐๐	๒๐,๐๐๐	๒๐,๐๐๐	๒๐,๐๐๐	๒๐,๐๐๐	-	-	-

ก ยุทธศาสตร์จังหวัดที่ ๕ อนุรักษ์ฟื้นฟูและบริหารจัดการทรัพยากรธรรมชาติและสิ่งแวดล้อมอย่างบูรณาการ มีประสิทธิภาพ และเป็นธรรม ตอบสนองต่อการพัฒนาที่ยั่งยืน
 ข ยุทธศาสตร์การพัฒนาของ อปท. ในเขตจังหวัดที่ ๓ ด้านการบริหารจัดการทรัพยากรธรรมชาติและสิ่งแวดล้อมอย่างยั่งยืน

๓. ยุทธศาสตร์การพัฒนาด้านการบริหารจัดการทรัพยากรธรรมชาติและสิ่งแวดล้อมอย่างยั่งยืน

๓.๒ แผนงานการเกษตร

ที่	โครงการ	วัตถุประสงค์	เป้าหมาย (ผลผลิตของ โครงการ)	งบประมาณ					ตัวชี้วัด (KPI)	ผลที่คาดว่าจะ ได้รับ	หน่วยงาน รับผิดชอบหลัก
				๒๕๖๖ (บาท)	๒๕๖๗ (บาท)	๒๕๖๘ (บาท)	๒๕๖๙ (บาท)	๒๕๗๐ (บาท)			
๑	โครงการรณรงค์การอนุรักษ์ ฟื้นฟูสิ่งแวดล้อมและทรัพยากรธรรมชาติ	เพื่อปลูกจิตสำนึก รัก ห่วงแหน สิ่งแวดล้อมใช้ทรัพยากรอย่างประหยัด รู้คุณค่า	จัดกิจกรรมรณรงค์ให้ความรู้ ปลูกต้นไม้เพื่อเพิ่มพื้นที่สีเขียว แก่เยาวชน และประชาชน	๕๐,๐๐๐	๕๐,๐๐๐	๕๐,๐๐๐	๕๐,๐๐๐	๕๐,๐๐๐	จัดโครงการรณรงค์การอนุรักษ์ ฟื้นฟูสิ่งแวดล้อมและทรัพยากรธรรมชาติ	ประชาชนมีจิตสำนึก รัก ห่วงแหน สิ่งแวดล้อม ใช้ทรัพยากรอย่างประหยัด รู้คุณค่า	กองสาธารณสุขและสิ่งแวดล้อม
๒	โครงการอนุรักษ์พันธุกรรมพืชอันเนื่องมาจากพระราชดำริ สมเด็จพระกนิษฐาธิราชเจ้า กรมสมเด็จพระเทพรัตนราชสุดาฯ	เพื่อสนองพระราชดำริและสืบสานพระราชปณิธาน สมเด็จพระกนิษฐาธิราชเจ้ากรมสมเด็จพระเทพรัตนราชสุดาฯ และอนุรักษ์ทรัพยากรท้องถิ่นให้คงอยู่สืบไป	ดำเนินการสำรวจรวบรวม พันธุกรรมพืช ปลูก รักษา อนุรักษ์และใช้ประโยชน์จาก พันธุกรรมพืช และจัดทำฐานข้อมูลทรัพยากรท้องถิ่น	๓๐,๐๐๐	๓๐,๐๐๐	๓๐,๐๐๐	๓๐,๐๐๐	๓๐,๐๐๐	มีแหล่งเรียนรู้พันธุ์พืชสมุนไพรในท้องถิ่น	ได้สนองพระราชดำริและสืบสานพระราชปณิธานในการอนุรักษ์ทรัพยากรท้องถิ่นให้คงอยู่สืบไป	กองส่งเสริมการเกษตร
รวม	๒ โครงการ	-	-	๘๐,๐๐๐	๘๐,๐๐๐	๘๐,๐๐๐	๘๐,๐๐๐	๘๐,๐๐๐	-	-	-

ก ยุทธศาสตร์จังหวัดที่ ๔ พัฒนาคุณภาพชีวิตและสวัสดิการสังคม รวมทั้งเพิ่มประสิทธิภาพการรักษาความสงบเรียบร้อยและความปลอดภัยในชีวิตและทรัพย์สินของประชาชน ให้ครอบคลุมประชาชนทุกวัยอย่างทั่วถึง

ข ยุทธศาสตร์การพัฒนาของ อปท. ในเขตจังหวัดที่ ๔ ด้านการส่งเสริมคุณภาพชีวิต การศึกษา ศิลปะ วัฒนธรรม ประเพณี ภูมิปัญญาท้องถิ่นและเทิดทูน พิทักษ์รักษาสถาบันชาติ ศาสนา พระมหากษัตริย์

๔. ยุทธศาสตร์การพัฒนาด้านการส่งเสริมคุณภาพชีวิต การศึกษา ศิลปะ วัฒนธรรม ประเพณี ภูมิปัญญาท้องถิ่น และเทิดทูน พิทักษ์รักษาสถาบันชาติ ศาสนา พระมหากษัตริย์

๔.๑ แผนงานบริหารงานทั่วไป

ที่	โครงการ	วัตถุประสงค์	เป้าหมาย (ผลผลิตของ โครงการ)	งบประมาณ					ตัวชี้วัด (KPI)	ผลที่คาดว่าจะ ได้รับ	หน่วยงาน รับผิดชอบหลัก
				๒๕๖๖ (บาท)	๒๕๖๗ (บาท)	๒๕๖๘ (บาท)	๒๕๖๙ (บาท)	๒๕๗๐ (บาท)			
๑	โครงการปกป้อง สถาบันสำคัญของ ชาติ	เพื่อให้ประชาชน สำนึกในพระมหา กรุณาธิคุณและ จงรักภักดีต่อสถาบัน	จัดกิจกรรม ปกป้อง สถาบันตาม นโยบายของ รัฐบาล	๕๐,๐๐๐	๕๐,๐๐๐	๕๐,๐๐๐	๕๐,๐๐๐	๕๐,๐๐๐	ประชาชนมีความ สำนึกและทราบซึ่ง ในพระมหา กรุณาธิคุณและมี ความจงรักภักดีต่อ สถาบันเพิ่มขึ้น	ประชาชนมีความ สำนึกและทราบซึ่ง ในพระมหา กรุณาธิคุณและมี ความจงรักภักดีต่อ สถาบัน	สำนักปลัด
๒	โครงการเฉลิม พระเกียรติ	เพื่อเฉลิมพระเกียรติ พระบาทสมเด็จพระ เจ้าอยู่หัวฯ และ สมเด็จพระนางเจ้า พระบรมราชินีนาถ	จัดกิจกรรม เพื่อเฉลิมพระ เกียรติ เช่น ปลูกต้นไม้, ปรับปรุงภูมิ ทัศน์รอบ ตำบล	๑๕๐,๐๐๐	๑๕๐,๐๐๐	๑๕๐,๐๐๐	๑๕๐,๐๐๐	๑๕๐,๐๐๐	- ประชาชนเข้าร่วม กิจกรรมวันสำคัญ	- ประชาชนมี ความจงรักภักดี และเทิดทูน สถาบัน และมี ความรัก สามัคคี ในหมู่คณะ	สำนักปลัด
รวม	๒ โครงการ	-	-	๒๐๐,๐๐๐	๒๐๐,๐๐๐	๒๐๐,๐๐๐	๒๐๐,๐๐๐	๒๐๐,๐๐๐	-	-	-

ก ยุทธศาสตร์จังหวัดที่ ๔ พัฒนาคุณภาพชีวิตและสวัสดิการสังคม รวมทั้งเพิ่มประสิทธิภาพการรักษาความสงบเรียบร้อยและความปลอดภัยในชีวิตและทรัพย์สินของประชาชน ให้ครอบคลุมประชาชนทุกวัยอย่างทั่วถึง

ข ยุทธศาสตร์การพัฒนาของ อปท. ในเขตจังหวัดที่ ๔ ด้านการส่งเสริมคุณภาพชีวิต การศึกษา ศิลปะ วัฒนธรรม ประเพณี ภูมิปัญญาท้องถิ่นและเทิดทูน พิทักษ์รักษาสถาบันชาติ ศาสนา พระมหากษัตริย์

๔. ยุทธศาสตร์การพัฒนาด้านการส่งเสริมคุณภาพชีวิต การศึกษา ศิลปะ วัฒนธรรม ประเพณี ภูมิปัญญาท้องถิ่น และเทิดทูน พิทักษ์รักษาสถาบันชาติ ศาสนา พระมหากษัตริย์

๔.๒ แผนงานรักษาความสงบภายใน

ที่	โครงการ	วัตถุประสงค์	เป้าหมาย (ผลผลิตของโครงการ)	งบประมาณ					ตัวชี้วัด (KPI)	ผลที่คาดว่าจะได้รับ	หน่วยงาน รับผิดชอบหลัก
				๒๕๖๖ (บาท)	๒๕๖๗ (บาท)	๒๕๖๘ (บาท)	๒๕๖๙ (บาท)	๒๕๗๐ (บาท)			
๑	โครงการช่วยเหลือประชาชนขององค์การบริหารส่วนตำบลบางคา	เพื่อจ่ายเป็นค่าใช้จ่ายในการช่วยเหลือประชาชน เป็นเงิน หรือสิ่งของ หรือจัดบริการสาธารณสุข ช่วยเหลือประชาชนในด้านการส่งเสริมคุณภาพชีวิต ช่วยเหลือเกษตรกรผู้มียาได้น้อย ด้านการป้องกันและควบคุมโรคติดต่อ ฯลฯ	ดำเนินการช่วยเหลือประชาชนในพื้นที่ตำบลบางคา หลังเกิดสาธารณภัย ด้านการส่งเสริมคุณภาพชีวิต ด้านการยังชีพ ฯลฯ ตามหลักเกณฑ์และวิธีการช่วยเหลือตามระเบียบกระทรวงมหาดไทย ว่าด้วยค่าใช้จ่ายเพื่อการช่วยเหลือประชาชนตามอำนาจหน้าที่ขององค์กรปกครองส่วนท้องถิ่น โดยอาจให้เป็นสิ่งของหรือจ่ายเป็นเงิน หรือจัดบริการสาธารณสุข	๔๐๐,๐๐๐	๔๐๐,๐๐๐	๔๐๐,๐๐๐	๔๐๐,๐๐๐	๔๐๐,๐๐๐	สามารถช่วยเหลือด้านการยังชีพ ด้านส่งเสริมและพัฒนาคุณภาพชีวิต และการจัดบริการสาธารณสุข ตามที่กฎหมายระเบียบ หนังสือสั่งการ และกฎกระทรวงต่าง ๆ กำหนด	ประชาชนได้รับการช่วยเหลือเป็นเงินหรือสิ่งของ	สำนักปลัด
รวม	๑ โครงการ	-	-	๔๐๐,๐๐๐	๔๐๐,๐๐๐	๔๐๐,๐๐๐	๔๐๐,๐๐๐	๔๐๐,๐๐๐	-	-	-

ก ยุทธศาสตร์จังหวัดที่ ๔ พัฒนาคุณภาพชีวิตและสวัสดิการสังคม รวมทั้งเพิ่มประสิทธิภาพการรักษาความสงบเรียบร้อยและความปลอดภัยในชีวิตและทรัพย์สินของประชาชน
ให้ครอบคลุมประชาชนทุกวัยอย่างทั่วถึง

ข ยุทธศาสตร์การพัฒนาของ อปท. ในเขตจังหวัดที่ ๔ ด้านการส่งเสริมคุณภาพชีวิต การศึกษา ศิลปะ วัฒนธรรม ประเพณี ภูมิปัญญาท้องถิ่นและเทิดทูน พิทักษ์รักษาสถาบันชาติ
ศาสนา พระมหากษัตริย์

๔. ยุทธศาสตร์การพัฒนาด้านการส่งเสริมคุณภาพชีวิต การศึกษา ศิลปะ วัฒนธรรม ประเพณี ภูมิปัญญาท้องถิ่น และเทิดทูน พิทักษ์รักษาสถาบันชาติ ศาสนา พระมหากษัตริย์

๔.๓ แผนงานการศึกษา

ที่	โครงการ	วัตถุประสงค์	เป้าหมาย (ผลผลิตของโครงการ)	งบประมาณ					ตัวชี้วัด (KPI)	ผลที่คาดว่าจะได้รับ	หน่วยงาน รับผิดชอบหลัก
				๒๕๖๖ (บาท)	๒๕๖๗ (บาท)	๒๕๖๘ (บาท)	๒๕๖๙ (บาท)	๒๕๗๐ (บาท)			
๑	โครงการจัดงาน วันเด็กแห่งชาติ	เพื่อให้เห็น ความสำคัญ ของเด็ก ส่งเสริมให้เด็ก กล้าแสดงออก	ค่าใช้จ่ายในการจัดงาน ค่า ป้าย ค่าอาหารว่างและ เครื่องดื่มและค่าใช้จ่ายอื่น ๆ ที่จำเป็น	๑๐,๐๐๐	๑๐,๐๐๐	๑๐,๐๐๐	๑๐,๐๐๐	๑๐,๐๐๐	จัดงานวันเด็กของ อบต.บางคาและ ศพด.วัดจรเข้ตาย	เด็กมีความ กล้า แสดงออก และเกิดการ เรียนรู้ ร่วมกัน	กองการศึกษา ศาสนา และ วัฒนธรรม
๒	โครงการ สนับสนุน ค่าใช้จ่ายการ บริหาร สถานศึกษา	เพื่อให้การ บริหารงาน สถานศึกษามี ประสิทธิภาพ	- สนับสนุนอาหารกลางวันให้แก่ เด็กเล็ก ศพด.วัดจรเข้ตาย - ค่าใช้จ่ายในการพัฒนาครู/ผู้ดูแล เด็ก - ค่าจัดการเรียนการสอน(รายหัว) สำหรับเด็ก ศพด.วัดจรเข้ตาย และอื่นๆ เช่น ค่าหนังสือ ค่า อุปกรณ์ ค่าเครื่องแบบนักเรียน ค่ากิจกรรมพัฒนาผู้เรียน ฯลฯ	๒๒๐,๐๐๐	๒๒๐,๐๐๐	๒๒๐,๐๐๐	๒๒๐,๐๐๐	๒๒๐,๐๐๐	- อาหารกลางวัน ให้แก่ เด็กเล็ก ศพด.วัด จรเข้ตาย - การพัฒนาครู ผู้ดูแลเด็ก/ผู้ดูแล เด็ก จำนวน ๒ คน - จัดซื้อวัสดุ อุปกรณ์การเรียน การสอน ฯลฯ	การ บริหารงาน สถานศึกษา มี ประสิทธิภา พ	กองการศึกษา ศาสนา และ วัฒนธรรม

ที่	โครงการ	วัตถุประสงค์	เป้าหมาย (ผลผลิตของโครงการ)	งบประมาณ					ตัวชี้วัด (KPI)	ผลที่คาดว่าจะได้รับ	หน่วยงาน รับผิดชอบหลัก
				๒๕๖๖ (บาท)	๒๕๖๗ (บาท)	๒๕๖๘ (บาท)	๒๕๖๙ (บาท)	๒๕๗๐ (บาท)			
๓	โครงการสายใยรัก ครอบครัวอบอุ่น	เพื่อเสริมสร้างสถาบัน ครอบครัวให้เกิดความ รักความอบอุ่นและ ปลูกฝังจิตสำนึกที่ดีต่อ สมาชิกในครอบครัว	ค่าใช้จ่ายในการจัด โครงการ ค่าป้าย ค่าอาหารว่างและ เครื่องดื่มและค่าใช้จ่าย อื่น ๆ ที่จำเป็น	๑๐,๐๐๐	๑๐,๐๐๐	๑๐,๐๐๐	๑๐,๐๐๐	๑๐,๐๐๐	จัดฝึกอบรม/ กิจกรรมให้กับ สมาชิกใน ครอบครัว	ผู้เข้ารับการอบรม มีความรู้ความ เข้าใจในบทบาท หน้าที่ของตนเอง ต่อครอบครัว	กองการศึกษา ศาสนา และ วัฒนธรรม
๔	โครงการทัศน ศึกษาแหล่งเรียนรู้ นอกสถานที่	เพื่อส่งเสริมการเรียนรู้ ต่างๆ จากภายนอก สถานศึกษา	ค่าใช้จ่ายในการจัด กิจกรรมศึกษานอก สถานที่ให้กับเด็ก นักเรียน ศพด.วัดจรเข้ ตาย	๓๐,๐๐๐	๓๐,๐๐๐	๓๐,๐๐๐	๓๐,๐๐๐	๓๐,๐๐๐	นักเรียนได้ เรียนรู้สิ่งต่างๆ จากการศึกษา นอกสถานที่ เพิ่มขึ้น	นักเรียนได้รับ ความรู้/ ประสบการณ์จาก ภายนอกโรงเรียน	กองการศึกษา ศาสนา และ วัฒนธรรม
๕	โครงการประชุม ผู้ปกครองเพื่อ พัฒนาเด็กเล็ก แบบบูรณาการ	เพื่อเป็นค่าใช้จ่ายในการ จัดประชุมผู้ปกครอง	ค่าใช้จ่ายในการจัด ประชุม เช่น ค่าป้าย ค่า เครื่องดื่ม ค่าวัสดุ อุปกรณ์ต่าง ๆ	๒,๐๐๐	๒,๐๐๐	๒,๐๐๐	๒,๐๐๐	๒,๐๐๐	ค่าใช้จ่ายในการ จัดประชุม	การพัฒนาเด็กเล็ก มีประสิทธิภาพ	กองการศึกษา ศาสนา และ วัฒนธรรม
๖	โครงการส่งเสริม วันสำคัญทาง การศึกษา	เพื่อเป็นค่าใช้จ่ายในการ จัดกิจกรรมวันสำคัญ ทางการศึกษาของ อบต. บางคาและศูนย์พัฒนา เด็กเล็กวัดจรเข้ตาย	ค่าใช้จ่ายในการจัด โครงการ ค่าป้าย ค่าอาหารว่างและ เครื่องดื่มและ ค่าใช้จ่ายอื่น ๆ ที่ จำเป็น	๓,๐๐๐	๓,๐๐๐	๓,๐๐๐	๓,๐๐๐	๓,๐๐๐	ค่าใช้จ่ายในการ จัดงานวันสำคัญ ทางการศึกษา	การศึกษามี ประสิทธิภาพ	กองการศึกษา ศาสนา และ วัฒนธรรม

ที่	โครงการ	วัตถุประสงค์	เป้าหมาย (ผลผลิตของ โครงการ)	งบประมาณ					ตัวชี้วัด (KPI)	ผลที่คาดว่าจะ ได้รับ	หน่วยงาน รับผิดชอบหลัก
				๒๕๖๖ (บาท)	๒๕๖๗ (บาท)	๒๕๖๘ (บาท)	๒๕๖๙ (บาท)	๒๕๗๐ (บาท)			
๗	โครงการอบรมพัฒนาเด็ก และเยาวชน	เพื่ออบรมให้ความรู้ ด้านต่างๆ แก่เด็กและ เยาวชน เช่น ด้าน ภาษา ด้านโรคติดต่อ/ ไม่ติดต่อ กฎหมายที่ ควรรู้ ฯลฯ	ค่าใช้จ่ายในการจัด โครงการ ค่าป้าย ค่าอาหารว่างและ เครื่องดื่มและ ค่าใช้จ่ายอื่น ๆ ที่ จำเป็น	๑๐,๐๐๐	๑๐,๐๐๐	๑๐,๐๐๐	๑๐,๐๐๐	๑๐,๐๐๐	อบรมให้ ความรู้ด้าน ต่างๆ แก่เด็ก และเยาวชน	เด็กมีความรู้ด้าน ต่าง ๆ เช่น ด้าน ภาษาฯ	กองการศึกษา ศาสนา และ วัฒนธรรม
๘	โครงการประชุมคณะ กรรมการบริหารศูนย์ พัฒนาเด็กเล็กวัดจรเข้ตาย	เพื่อเป็นค่าใช้จ่ายใน การจัดประชุม คณะกรรมการบริหาร ศูนย์พัฒนาเด็กเล็ก	ประชุม คณะกรรมการ บริหารศูนย์พัฒนา เด็กเล็ก ปีละ ๑ ครั้ง	๑,๐๐๐	๑,๐๐๐	๑,๐๐๐	๑,๐๐๐	๑,๐๐๐	ค่าใช้จ่ายใน การจัดการ ประชุมฯ	การประชุมบรรล วัตถุประสงค์	กองการศึกษา ศาสนา และ วัฒนธรรม
๙	โครงการภาษาอังกฤษ วันละคำ	เพื่อเป็นค่าใช้จ่ายใน การจัดสื่อการเรียน การสอนภาษาอังกฤษ ของ ศพด.วัดจรเข้ตาย	อบรมความรู้ด้าน ภาษาอังกฤษให้เด็ก เล็กศูนย์พัฒนาเด็ก เล็กวัดจรเข้ตาย	๒,๐๐๐	๒,๐๐๐	๒,๐๐๐	๒,๐๐๐	๒,๐๐๐	ค่าใช้จ่ายใน การจัดสื่อการ เรียนการสอน ภาษาอังกฤษ	มีสื่อการเรียนการ สอนภาษาอังกฤษ เพียงพอ	กองการศึกษา ศาสนา และ วัฒนธรรม
๑๐	โครงการปรับปรุงประตู ทางเข้าศูนย์พัฒนาเด็กเล็ก องค์การบริหารส่วนตำบล บางคา	เพื่อให้เด็กปฐมวัย ผู้ปกครองตลอดจน ประชาชนทั่วไปได้รับ ความสะดวก ปลอดภัย	ปรับปรุงประตู ทางเข้าศูนย์พัฒนา เด็กเล็ก บริเวณข้าง อาคารศูนย์พัฒนา เด็กเล็กขนาดกว้าง ๒.๐๐ เมตร สูง ๒.๕๐ เมตร ตาม แบบที่ อบต.บางคา กำหนด	๑๗๐,๐๐๐					ได้ประตู ทางเข้าศูนย์ พัฒนาเด็กเล็ก ฯ สะดวกต่อ การติดต่อ ราชการ	เด็กปฐมวัย ผู้ปกครองตลอดจน ประชาชนทั่วไป ได้รับความสะดวก ปลอดภัย	กองการศึกษา ศาสนา และ วัฒนธรรม

ที่	โครงการ	วัตถุประสงค์	เป้าหมาย (ผลผลิตของ โครงการ)	งบประมาณ					ตัวชี้วัด (KPI)	ผลที่คาดว่าจะ ได้รับ	หน่วยงาน รับผิดชอบหลัก
				๒๕๖๖ (บาท)	๒๕๖๗ (บาท)	๒๕๖๘ (บาท)	๒๕๖๙ (บาท)	๒๕๗๐ (บาท)			
๑๑	โครงการย้ายประตูรั้ว ทางเข้าศูนย์พัฒนา เด็กเล็กอบต.บางคา	เพื่อป้องกัน อันตรายจาก เสาไฟฟ้า	ย้ายประตูรั้วทางเข้า ศูนย์พัฒนาเด็กเล็กฯ จากตำแหน่งเดิมด้าน ติดกับเสาไฟฟ้าแรงสูง และเปิดกำแพงรั้วด้าน ติดกับอบต.บางคา ก่อสร้างประตูทางเข้า ขนาดกว้าง ๒.๕๐ เมตร สูง ๑.๕๐ เมตร ตามแบบที่ อบต. บางคากำหนด	๓๒,๐๐๐					ศูนย์พัฒนา เด็กเล็กมี ประตูรั้ว ทางเข้าที่ สะดวก ปลอดภัย จำนวน ๑ จุด	เด็กปฐมวัย ผู้ปกครองและ ประชาชนทั่วไป ได้รับความ สะดวกและ ปลอดภัย	กองการศึกษา ศาสนา และ วัฒนธรรม
๑๒	เงินอุดหนุน ส่วนราชการ (อุดหนุนอาหาร กลางวันให้กับโรงเรียน วัดจรเข้ตาย)	เพื่อให้เด็กเล็ก ได้รับโภชนา อาหารครบทั้ง ๕ หมู่	จ่ายเป็นเงินอุดหนุน ให้กับโรงเรียนวัดจรเข้ ตาย (พินิจคำ ประชาสรรค์) เพื่อ ดำเนินโครงการอาหาร กลางวันสำหรับเด็ก อนุบาลและเด็ก ประถมศึกษาปีที่ ๑ - ๖	๕๐๐,๐๐๐	๕๐๐,๐๐๐	๕๐๐,๐๐๐	๕๐๐,๐๐๐	๕๐๐,๐๐๐	อาหาร กลางวันให้แก่ เด็กนักเรียน โรงเรียนวัด จรเข้ตาย	เด็กนักเรียนมี สุขภาพแข็งแรง	กองการศึกษา ศาสนา และ วัฒนธรรม
รวม	๑๒ โครงการ	-	-	๙๙๐,๐๐๐	๗๘๘,๐๐๐	๗๘๘,๐๐๐	๗๘๘,๐๐๐	๗๘๘,๐๐๐	-	-	-

ก ยุทธศาสตร์จังหวัดที่ ๕ พัฒนาทุนทางสังคมและความมั่นคงสู่สังคมเป็นสุข

ข ยุทธศาสตร์การพัฒนาของ อปท. ในเขตจังหวัดที่ ๔ ด้านการส่งเสริมคุณภาพชีวิต การศึกษา ศิลปะ วัฒนธรรม ประเพณี ภูมิปัญญาท้องถิ่นและเทิดทูน พิทักษ์รักษาสถาบันชาติ ศาสนา พระมหากษัตริย์

๔. ยุทธศาสตร์การพัฒนาด้านการส่งเสริมคุณภาพชีวิต การศึกษา ศิลปะ วัฒนธรรม ประเพณี ภูมิปัญญาท้องถิ่น และเทิดทูน พิทักษ์รักษาสถาบันชาติ ศาสนา พระมหากษัตริย์

๔.๔ แผนงานสาธารณสุข

ที่	โครงการ	วัตถุประสงค์	เป้าหมาย (ผลผลิตของโครงการ)	งบประมาณ					ตัวชี้วัด (KPI)	ผลที่คาดว่าจะได้รับ	หน่วยงาน รับผิดชอบหลัก
				๒๕๖๖ (บาท)	๒๕๖๗ (บาท)	๒๕๖๘ (บาท)	๒๕๖๙ (บาท)	๒๕๗๐ (บาท)			
๑	โครงการ รณรงค์ให้ ความรู้การ คุ้มครอง ผู้บริโภค	เพื่อเป็น ค่าใช้จ่ายในการ จัดอบรมให้ ความรู้เกี่ยวกับ การบริโภคที่ ถูกต้องและ ปลอดภัย	ค่าใช้จ่ายในการจัดประชุม ค่าป้าย ค่าอาหารว่างและเครื่องดื่มและค่าใช้จ่าย อื่น ๆ ที่จำเป็น	๒๐,๐๐๐	๒๐,๐๐๐	๒๐,๐๐๐	๒๐,๐๐๐	๒๐,๐๐๐	จัดโครงการ รณรงค์ให้ความรู้ เกี่ยวกับการ คุ้มครองผู้บริโภค	ประชาชน ตำบลบางคา มี ความรู้เกี่ยวกับ การบริโภคอย่าง ทั่วถึง	กองสาธารณสุข และสิ่งแวดล้อม
๒	โครงการ ป้องกันและ ควบคุมโรค พิษสุนัขบ้า	เพื่อป้องกันโรค พิษสุนัขบ้า	ค่าใช้จ่ายในการดำเนินโครงการป้องกัน และควบคุมโรคพิษสุนัขบ้า ตามโครงการ สัตว์ปลอดโรค คนปลอดภัย จากโรคพิษ สุนัขบ้าตามพระปณิธานศาสตราจารย์ ดร. สมเด็จพระเจ้าน้องนางเธอเจ้าฟ้าจุฬา ภรณวลัยลักษณ์ อัครราชกุมารี กรม พระศรีสวางควัฒน วรขัตติยราชนา รี เช่น ค่าป้าย ค่าจัดทำเอกสารหรือ แผ่นพับให้ความรู้และค่าใช้จ่ายอื่น ๆ ที่ จำเป็นและเกี่ยวข้อง	๕๐,๐๐๐	๕๐,๐๐๐	๕๐,๐๐๐	๕๐,๐๐๐	๕๐,๐๐๐	จัดโครงการ ป้องกันและ ควบคุมโรคพิษ สุนัขบ้า	ไม่มีผู้ป่วยเป็น โรคพิษสุนัขบ้า	กองสาธารณสุข และสิ่งแวดล้อม

ที่	โครงการ	วัตถุประสงค์	เป้าหมาย (ผลผลิตของ โครงการ)	งบประมาณ					ตัวชี้วัด (KPI)	ผลที่คาดว่าจะได้รับ	หน่วยงาน รับผิดชอบหลัก
				๒๕๖๖ (บาท)	๒๕๖๗ (บาท)	๒๕๖๘ (บาท)	๒๕๖๙ (บาท)	๒๕๗๐ (บาท)			
๓	โครงการรณรงค์ ป้องกันและ ควบคุมโรค ไข้เลือดออก	เพื่อป้องกันการ เกิดโรค ไข้เลือดออกใน ชุมชน	- จัดกิจกรรมอบรมให้ ความรู้เกี่ยวกับโรค ไข้เลือดออก - จัดกิจกรรมรณรงค์ ประชาสัมพันธ์กำจัด แหล่งเพาะพันธุ์ยุง - กิจกรรมพ่นหมอก ควันกำจัดยุงลาย - สนับสนุนทรัพยากร ในการป้องกันโรค	๕๐,๐๐๐	๕๐,๐๐๐	๕๐,๐๐๐	๕๐,๐๐๐	๕๐,๐๐๐	จัดกิจกรรม อบรมให้ความรู้ เกี่ยวกับโรค ไข้เลือดออก และพ่นหมอก ควันกำจัดยุง	ประชาชนตำบลบางคา มีความปลอดภัยจากโรค ไข้เลือดออก	กองสาธารณสุข และสิ่งแวดล้อม
๔	โครงการอบรมให้ ความรู้เรื่องโรค เอดส์	เพื่อป้องกันและ ลดความเสี่ยงใน การติดเชื้อเอชไอวี และพัฒนา กระบวนการใน การคิดวิเคราะห์ การหลีกเลี่ยงและ จัดการกับ พฤติกรรมเสี่ยงต่อ การมีเพศสัมพันธ์	ค่าใช้จ่ายในการจัด ประชุม ค่าป้าย ค่าอาหารว่างและ เครื่องดื่มและ ค่าใช้จ่าย อื่น ๆ ที่ จำเป็น	๒๐,๐๐๐	๒๐,๐๐๐	๒๐,๐๐๐	๒๐,๐๐๐	๒๐,๐๐๐	จัดโครงการ อบรมให้ความรู้ เรื่องโรคเอดส์ ให้แก่เด็ก และ เยาวชนตำบล บางคา	ประชาชนลดความเสี่ยง ในการติดเชื้อเอชไอวี	กองสาธารณสุข และสิ่งแวดล้อม

ที่	โครงการ	วัตถุประสงค์	เป้าหมาย (ผลผลิตของ โครงการ)	งบประมาณ					ตัวชี้วัด (KPI)	ผลที่คาดว่าจะได้รับ	หน่วยงาน รับผิดชอบหลัก
				๒๕๖๖ (บาท)	๒๕๖๗ (บาท)	๒๕๖๘ (บาท)	๒๕๖๙ (บาท)	๒๕๗๐ (บาท)			
๕	โครงการป้องกัน และระงับโรคติดเชื้อไวรัสโคโรนา ๒๐๑๙ (โควิด - ๑๙)	๑. เพื่อให้ความรู้ คำแนะนำ ในการดูแล ป้องกันตนเองจากโรค ติดเชื้อไวรัสโคโรนา ๒๐๑๙ (โควิด - ๑๙) แก่ ประชาชนในพื้นที่ตำบล บางคา ๒. เพื่อให้มีทรัพยากร เพียงพอต่อการ ดำเนินการป้องกันและ ระงับโรคติดเชื้อไวรัสโค โรนา ๒๐๑๙ (โควิด - ๑๙)	ค่าใช้จ่ายในการ ป้องกันและระงับ โรคติดเชื้อไวรัสโคโร นา ๒๐๑๙ (โควิด - ๑๙) เช่น ค่าวัสดุ อุปกรณ์ ค่าวัสดุ วิทยาศาสตร์ทาง การแพทย์ ค่าป้าย ประชาสัมพันธ์ และ ค่าวัสดุอื่น ๆ	๑๐๐,๐๐๐	๑๐๐,๐๐๐	๑๐๐,๐๐๐	๑๐๐,๐๐๐	๑๐๐,๐๐๐	มีอุปกรณ์ที่ จำเป็นต่อการ ป้องกันและ ระงับโรคติดเชื้อ ไวรัสโคโรนา ๒๐๑๙ (โควิด-๑๙)	๑. ประชาชนมี ความรู้ในการดูแล ตนเอง สามารถ ป้องกันตนเองจาก โรคติดต่อได้ ๒ ประชาชนใน เขตพื้นที่ตำบล บางคา ได้รับการ ป้องกันการติดเชื้อ จากโรคติดต่อ	กองสาธารณสุข และสิ่งแวดล้อม
๖	เงินอุดหนุนให้กับ คณะกรรมการ หมู่บ้าน หมู่ที่ ๑ - ๖ ตำบลบางคา เพื่อดำเนิน โครงการ พระราชดำริด้าน สาธารณสุข	เพื่อให้ประชาชนได้รับ การดูแลด้านสาธารณสุข		๑๒๐,๐๐๐	๑๒๐,๐๐๐	๑๒๐,๐๐๐	๑๒๐,๐๐๐	๑๒๐,๐๐๐		ประชาชนได้รับ การดูแลด้าน สาธารณสุข	กองสาธารณสุข และสิ่งแวดล้อม
รวม	๖ โครงการ	-	-	๓๖๐,๐๐๐	๓๖๐,๐๐๐	๓๖๐,๐๐๐	๓๖๐,๐๐๐	๓๖๐,๐๐๐	-	-	-

ก ยุทธศาสตร์จังหวัดที่ ๔ พัฒนาคุณภาพชีวิตและสวัสดิการสังคม รวมทั้งเพิ่มประสิทธิภาพการรักษาความสงบเรียบร้อยและความปลอดภัยในชีวิตและทรัพย์สินของประชาชน ให้ครอบคลุมประชาชนทุกวัยอย่างทั่วถึง

ข ยุทธศาสตร์การพัฒนาของ อปท. ในเขตจังหวัดที่ ๔ ด้านการส่งเสริมคุณภาพชีวิต การศึกษา ศิลปะ วัฒนธรรม ประเพณี ภูมิปัญญาท้องถิ่นและเทิดทูน พิทักษ์รักษาสถาบันชาติ ศาสนา พระมหากษัตริย์

๔. ยุทธศาสตร์การพัฒนาด้านการส่งเสริมคุณภาพชีวิต การศึกษา ศิลปะ วัฒนธรรม ประเพณี ภูมิปัญญาท้องถิ่น และเทิดทูน พิทักษ์รักษาสถาบันชาติ ศาสนา พระมหากษัตริย์

๔.๕ แผนงานเคหะและชุมชน

ที่	โครงการ	วัตถุประสงค์	เป้าหมาย (ผลผลิตของโครงการ)	งบประมาณ					ตัวชี้วัด (KPI)	ผลที่คาดว่าจะได้รับ	หน่วยงาน รับผิดชอบหลัก
				๒๕๖๖ (บาท)	๒๕๖๗ (บาท)	๒๕๖๘ (บาท)	๒๕๖๙ (บาท)	๒๕๗๐ (บาท)			
๑	โครงการก่อสร้าง สวนสุขภาพ บริเวณ สระหนองโพล หมู่ที่ ๒ ตำบล บางคา	เพื่อให้ประชาชนมี สถานที่ออกกำลังกาย พักผ่อน ทำ กิจกรรมต่าง ๆ	ก่อสร้างสวนสุขภาพ บริเวณสระหนองโพล ขนาดพื้นที่ประมาณ ๑๐ ไร่					๒,๐๐๐,๐๐๐	ได้สวนสุขภาพ จำนวน ๑ แห่ง	ประชาชนมีสถานที่ ออกกำลังกาย พักผ่อน ทำกิจกรรม ต่าง ๆ	สำนักปลัด
รวม	๑ โครงการ	-	-	-	-	-	-	๒,๐๐๐,๐๐๐	-	-	-

ก ยุทธศาสตร์จังหวัดที่ ๔ พัฒนาคุณภาพชีวิตและสวัสดิการสังคม รวมทั้งเพิ่มประสิทธิภาพการรักษาความสงบเรียบร้อยและความปลอดภัยในชีวิตและทรัพย์สินของประชาชน
ให้ครอบคลุมประชาชนทุกวัยอย่างทั่วถึง

ข ยุทธศาสตร์การพัฒนาของ อปท. ในเขตจังหวัดที่ ๔ ด้านการส่งเสริมคุณภาพชีวิต การศึกษา ศิลปะ วัฒนธรรม ประเพณี ภูมิปัญญาท้องถิ่นและเทิดทูน พิทักษ์รักษาสถาบันชาติ
ศาสนา พระมหากษัตริย์

๔. ยุทธศาสตร์การพัฒนาด้านการส่งเสริมคุณภาพชีวิต การศึกษา ศิลปะ วัฒนธรรม ประเพณี ภูมิปัญญาท้องถิ่น และเทิดทูน พิทักษ์รักษาสถาบันชาติ ศาสนา พระมหากษัตริย์

๔.๖ แผนงานสร้างความเข้มแข็งของชุมชน

ที่	โครงการ	วัตถุประสงค์	เป้าหมาย (ผลผลิตของโครงการ)	งบประมาณ					ตัวชี้วัด (KPI)	ผลที่คาดว่าจะได้รับ	หน่วยงาน รับผิดชอบหลัก
				๒๕๖๖ (บาท)	๒๕๖๗ (บาท)	๒๕๖๘ (บาท)	๒๕๖๙ (บาท)	๒๕๗๐ (บาท)			
๑	โครงการฝึกอบรมส่งเสริมอาชีพ ผู้สูงอายุ ผู้พิการ ผู้ด้อยโอกาส ผู้ ว่างงาน และกลุ่ม สตรี	เพื่อให้ผู้สูงอายุ ผู้ พิการ ผู้ด้อยโอกาส ผู้ว่างงาน และกลุ่ม สตรีมีรายได้เพิ่มขึ้น	ค่าใช้จ่ายในการจัด ประชุม ค่าป้าย ค่าอาหารและเครื่องดื่ม และค่าใช้จ่ายอื่น ๆ ที่ จำเป็น	๑๐,๐๐๐	๑๐,๐๐๐	๑๐,๐๐๐	๑๐,๐๐๐	๑๐,๐๐๐	จัดโครงการ ฝึกอบรมส่งเสริม อาชีพผู้สูงอายุ ผู้ พิการ ผู้ด้อยโอกาส ผู้ว่างงาน และกลุ่ม สตรี	ผู้สูงอายุ ผู้พิการ ผู้ด้อยโอกาส ผู้ ว่างงาน และกลุ่ม สตรีมีรายได้เพิ่มขึ้น	สำนักปลัด
๒	โครงการอบรมให้ ความรู้กฎหมายที่ เกี่ยวข้องกับสตรี และครอบครัว	เพื่อเสริมสร้าง ความสัมพันธ์ที่ดีใน ครอบครัวและลด ปัญหาความรุนแรง ในครอบครัว	ค่าใช้จ่ายในการจัด ประชุม ค่าป้าย ค่าอาหารและเครื่องดื่ม และค่าใช้จ่ายอื่น ๆ ที่ จำเป็น	๒๐,๐๐๐	๒๐,๐๐๐	๒๐,๐๐๐	๒๐,๐๐๐	๒๐,๐๐๐	จัดกิจกรรมเพื่อ ส่งเสริมและแก้ไข ปัญหาความรุนแรง ต่อเด็กสตรี และ ครอบครัว จำนวน ๓๐ ราย	ประชาชนมี ครอบครัวที่อบอุ่น รัก และเข้าใจกัน	สำนักปลัด
๓	โครงการรณรงค์ให้ ความรู้การคุ้มครอง ผู้บริโภค	เพื่อเป็นค่าใช้จ่ายใน การจัดอบรมให้ ความรู้เกี่ยวกับการ บริโภคที่ถูกต้องและ ปลอดภัย	ค่าใช้จ่ายในการจัด ประชุม ค่าป้าย ค่าอาหารว่างและ เครื่องดื่มและค่าใช้จ่าย อื่น ๆ ที่จำเป็น	๒๐,๐๐๐	๒๐,๐๐๐	๒๐,๐๐๐	๒๐,๐๐๐	๒๐,๐๐๐	จัดอบรมรณรงค์ให้ ความรู้เกี่ยวกับการ คุ้มครองผู้บริโภค จำนวน ๑ ครั้ง	ประชาชนตำบล บางคา มีความรู้ เกี่ยวกับการบริโภค อย่างทั่วถึง	กองสาธารณสุข และสิ่งแวดล้อม

ที่	โครงการ	วัตถุประสงค์	เป้าหมาย (ผลผลิตของ โครงการ)	งบประมาณ					ตัวชี้วัด (KPI)	ผลที่คาดว่าจะ ได้รับ	หน่วยงาน รับผิดชอบหลัก
				๒๕๖๖ (บาท)	๒๕๖๗ (บาท)	๒๕๖๘ (บาท)	๒๕๖๙ (บาท)	๒๕๗๐ (บาท)			
๔	โครงการป้องกัน และแก้ไขปัญหา ฝุ่นละอองขนาดเล็ก PM ๒.๕	เพื่อให้ความรู้ คำแนะนำแก่ ประชาชนในตำบล บางคา ในการดูแล ป้องกันตนเองจาก ปัญหาฝุ่นละออง ขนาดเล็ก PM ๒.๕	ค่าใช้จ่ายในการ ป้องกันและแก้ไข ปัญหาฝุ่นละอองขนาดเล็ก PM ๒.๕ เช่น ค่า ป้าย ค่าอาหารว่าง และเครื่องดื่มและ ค่าใช้จ่ายอื่น ๆ ที่ จำเป็น	๒๐,๐๐๐	๒๐,๐๐๐	๒๐,๐๐๐	๒๐,๐๐๐	๒๐,๐๐๐	มีการจัด กิจกรรมอย่าง น้อย ๑ ครั้ง ใน ปีงบประมาณ	ประชาชนในตำบล บางคา ได้รู้และ ตระหนักถึงปัญหา ฝุ่นละอองขนาดเล็ก PM ๒.๕	กองสาธารณสุข และสิ่งแวดล้อม
๕	โครงการฝึกอบรม ส่งเสริมอาชีพตาม หลักปรัชญา เศรษฐกิจพอเพียง	เพื่อให้ผู้เข้ารับการ อบรมมีความเข้าใจ ในหลักปรัชญา เศรษฐกิจพอเพียง เพื่อนำไปใช้ในการ ดำเนินชีวิต	จัดอบรมให้ความรู้ และศึกษาดูงาน ให้แก่ ประชาชน พนักงาน ส่วนตำบล พนักงาน จ้าง ผู้บริหาร ผู้ช่วย ผู้บริหาร สมาชิกสภา และผู้นำท้องถิ่น	๕๐,๐๐๐	๕๐,๐๐๐	๕๐,๐๐๐	๕๐,๐๐๐	๕๐,๐๐๐	ผู้เข้ารับการ อบรมมีความ เข้าใจในหลัก ปรัชญา เศรษฐกิจ พอเพียง	ผู้เข้ารับการอบรม สามารถนำหลัก ปรัชญาเศรษฐกิจ พอเพียงไปใช้ในการ ดำเนินชีวิต	กองส่งเสริม การเกษตร
๖	โครงการอบรม อาสาสมัครบริบาล ท้องถิ่น	เพื่อให้อาสาสมัคร บริบาลท้องถิ่นมี ความรู้ ความสามารถในการ ดูแลผู้สูงอายุ	ค่าใช้จ่ายในการจัด อบรม ค่าป้าย ค่าอาหารและ เครื่องดื่มและ ค่าใช้จ่ายอื่น ๆ ที่จำเป็น	๒๐,๐๐๐	๒๐,๐๐๐	๒๐,๐๐๐	๒๐,๐๐๐	๒๐,๐๐๐	จัดโครงการ อบรม อาสาสมัคร บริบาล ท้องถิ่น	อาสาสมัครบริบาล ท้องถิ่นมีความรู้ ความสามารถในการ ดูแลผู้สูงอายุ	กองสาธารณสุข และสิ่งแวดล้อม

ที่	โครงการ	วัตถุประสงค์	เป้าหมาย (ผลผลิตของโครงการ)	งบประมาณ					ตัวชี้วัด (KPI)	ผลที่คาดว่าจะได้รับ	หน่วยงาน รับผิดชอบหลัก
				๒๕๖๖ (บาท)	๒๕๖๗ (บาท)	๒๕๖๘ (บาท)	๒๕๖๙ (บาท)	๒๕๗๐ (บาท)			
๗	โครงการพัฒนาศักยภาพคณะกรรมการสถานศึกษาและเยาวชนตำบลบางคา	เพื่อสนับสนุนให้เด็กและเยาวชนตำบลบางคา มีส่วนร่วมในการพัฒนาท้องถิ่น	สนับสนุนให้มีสภาเด็กและเยาวชนตำบลบางคา การดำเนินกิจกรรม และการจัดทำแผนพัฒนาเด็กและเยาวชนในระดับตำบล	๑๐,๐๐๐	๑๐,๐๐๐	๑๐,๐๐๐	๑๐,๐๐๐	๑๐,๐๐๐	สภาเด็กและเยาวชนมีศักยภาพ	เด็กและเยาวชนมีภาวะความเป็นผู้นำ กล้าคิด กล้าแสดงออก มีทักษะในการใช้ชีวิตในสังคม มีจิตสำนึกสาธารณะ มีความรักความสามัคคี มีคุณธรรม	กองการศึกษา ศาสนาและวัฒนธรรม
รวม	๗ โครงการ	-	-	๑๕๐,๐๐๐	๑๕๐,๐๐๐	๑๕๐,๐๐๐	๑๕๐,๐๐๐	๑๕๐,๐๐๐	-	-	-

ก ยุทธศาสตร์จังหวัดที่ ๔ พัฒนาคุณภาพชีวิตและสวัสดิการสังคม รวมทั้งเพิ่มประสิทธิภาพการรักษาความสงบเรียบร้อยและความปลอดภัยในชีวิตและทรัพย์สินของประชาชน ให้ครอบคลุมประชาชนทุกวัยอย่างทั่วถึง

ข ยุทธศาสตร์การพัฒนาของ อปท. ในเขตจังหวัดที่ ๔ ด้านการส่งเสริมคุณภาพชีวิต การศึกษา ศิลปะ วัฒนธรรม ประเพณี ภูมิปัญญาท้องถิ่นและเทิดทูน พิทักษ์รักษาสถาบันชาติ ศาสนา พระมหากษัตริย์

๔. ยุทธศาสตร์การพัฒนาด้านการส่งเสริมคุณภาพชีวิต การศึกษา ศิลปะ วัฒนธรรม ประเพณี ภูมิปัญญาท้องถิ่น และเทิดทูน พิทักษ์รักษาสถาบันชาติ ศาสนา พระมหากษัตริย์

๔.๗ แผนงานการศาสนา วัฒนธรรม และนันทนาการ

ที่	โครงการ	วัตถุประสงค์	เป้าหมาย (ผลผลิตของ โครงการ)	งบประมาณ					ตัวชี้วัด (KPI)	ผลที่คาดว่าจะ ได้รับ	หน่วยงาน รับผิดชอบหลัก
				๒๕๖๖ (บาท)	๒๕๖๗ (บาท)	๒๕๖๘ (บาท)	๒๕๖๙ (บาท)	๒๕๗๐ (บาท)			
๑	โครงการ แข่งขันกีฬา เยาวชนและ ประชาชน	เพื่อส่งเสริมให้เด็ก เยาวชนและประชาชน ออกกำลังกาย ส่งเสริมให้ประชาชนใช้ เวลาว่างให้เป็น ประโยชน์ ห่างไกลยา เสพติด สร้างความรัก และสามัคคีในชุมชน	ค่าใช้จ่ายในการ แข่งขันกีฬาเยาวชน และประชาชน	๓๐,๐๐๐	๓๐,๐๐๐	๓๐,๐๐๐	๓๐,๐๐๐	๓๐,๐๐๐	ค่าใช้จ่ายในการ แข่งขันกีฬาเยาวชน และประชาชน	ประชาชนมีมี ความรัก สามัคคี กันมากขึ้น มี ร่างกายที่แข็งแรง	กองการศึกษา ศาสนา และ วัฒนธรรม
๒	โครงการจัด งานประเพณี ลอยกระทง	เพื่อให้ประชาชนรักษา สืบสาน ขนบธรรมเนียม ประเพณี	เป็นค่าใช้จ่ายในการ จัดงาน เช่น ค่าเวที ค่าป้ายเงินรางวัล ฯ	๓๐,๐๐๐	๓๐,๐๐๐	๓๐,๐๐๐	๓๐,๐๐๐	๓๐,๐๐๐	จัดงานประเพณี ลอยกระทง	ประชาชนรักษา สืบสาน ขนบธรรมเนียม ประเพณี	กองการศึกษา ศาสนา และ วัฒนธรรม
๓	โครงการจัด งานประเพณี สงกรานต์ วัน ผู้สูงอายุและ วันครอบครัว	เพื่อให้ประชาชนรักษา สืบสาน ขนบธรรมเนียม ประเพณี	เป็นค่าใช้จ่ายในการ จัดงาน เช่น ค่าเวที ค่าป้ายฯ	๓๐,๐๐๐	๓๐,๐๐๐	๓๐,๐๐๐	๓๐,๐๐๐	๓๐,๐๐๐	จัดงานประเพณี สงกรานต์ วันผู้สูงอายุ และวันครอบครัว	ประชาชนรักษา สืบสาน ขนบธรรมเนียม ประเพณี	กองการศึกษา ศาสนา และ วัฒนธรรม

ที่	โครงการ	วัตถุประสงค์	เป้าหมาย (ผลผลิตของ โครงการ)	งบประมาณ					ตัวชี้วัด (KPI)	ผลที่คาดว่าจะ ได้รับ	หน่วยงาน รับผิดชอบหลัก
				๒๕๖๖ (บาท)	๒๕๖๗ (บาท)	๒๕๖๘ (บาท)	๒๕๖๙ (บาท)	๒๕๗๐ (บาท)			
๔	โครงการจัดงาน วันมาฆบูชา	เพื่อให้ประชาชนได้ ทะนุบำรุง ศาสนา พุทธ	เป็นค่าใช้จ่ายในการ จัดงาน เช่น ค่าป้าย ค่าวัสดุ ฯ	๕,๐๐๐	๕,๐๐๐	๕,๐๐๐	๕,๐๐๐	๕,๐๐๐	จัดจัดงาน วันมาฆบูชา	ประชาชนได้ ทะนุบำรุง ศาสนา พุทธ	กองการศึกษา ศาสนา และ วัฒนธรรม
๕	โครงการจัดงาน วันวิสาขบูชา	เพื่อให้ประชาชนได้ ทะนุบำรุง ศาสนา พุทธ	เป็นค่าใช้จ่ายในการ จัดงาน เช่น ค่าป้าย ค่าวัสดุ ฯ	๕,๐๐๐	๕,๐๐๐	๕,๐๐๐	๕,๐๐๐	๕,๐๐๐	โครงการจัด งาน วันวิสาขบูชา	ประชาชนได้ ทะนุบำรุง ศาสนา พุทธ	กองการศึกษา ศาสนา และ วัฒนธรรม
๖	โครงการ อาสาพาน้อง ท่องธรรมะ	เพื่อเป็นการปลูกฝัง คุณธรรม จริยธรรม และการเอื้ออาทรต่อ ผู้อื่นสามารถนำ หลักธรรมไปใช้ในการ ดำเนินชีวิตได้อย่าง เหมาะสม	เด็ก เยาวชน พ่อแม่ ผู้ปกครองและ ประชาชนในพื้นที่ ตำบลบางคา	๑,๐๐๐	๑,๐๐๐	๑,๐๐๐	๑,๐๐๐	๑,๐๐๐	เด็ก เยาวชน สามารถนำ หลักธรรมคำ สอนของ พระพุทธเจ้า ไปปรับใช้ใน ชีวิตประจำวัน	เด็ก เยาวชน ผู้ปกครองได้รับ การปลูกฝัง คุณธรรม จริยธรรม สามารถ นำหลักธรรมไปใช้ ในการดำเนินชีวิต ได้อย่างเหมาะสม	กองการศึกษา ศาสนา และ วัฒนธรรม
๗	โครงการส่งเสริม อนุรักษ์ศิลปะ วัฒนธรรม หรือ ภูมิปัญญา ท้องถิ่น	เพื่อให้ประชาชนได้ อนุรักษ์วัฒนธรรมให้ ลูกหลานรุ่นหลังได้ เรียนรู้	เป็นค่าใช้จ่ายในการ ส่งเสริมอนุรักษ์ ศิลปะ วัฒนธรรม ฯ	๒๐,๐๐๐	๒๐,๐๐๐	๒๐,๐๐๐	๒๐,๐๐๐	๒๐,๐๐๐	ได้ส่งเสริม อนุรักษ์ศิลปะ วัฒนธรรม หรือภูมิปัญญา ท้องถิ่น	ประชาชนได้ อนุรักษ์วัฒนธรรม ให้ลูกหลานรุ่น หลังได้เรียนรู้	กองการศึกษา ศาสนา และ วัฒนธรรม
รวม	๗ โครงการ	-	-	๑๒๑,๐๐๐	๑๒๑,๐๐๐	๑๒๑,๐๐๐	๑๒๑,๐๐๐	๑๒๑,๐๐๐	-	-	-

ก ยุทธศาสตร์จังหวัดที่ ๔ พัฒนาคุณภาพชีวิตและสวัสดิการสังคม รวมทั้งเพิ่มประสิทธิภาพการรักษาความสงบเรียบร้อยและความปลอดภัยในชีวิตและทรัพย์สินของประชาชน ให้ครอบคลุมประชาชนทุกวัยอย่างทั่วถึง

ข ยุทธศาสตร์การพัฒนาของ อปท. ในเขตจังหวัดที่ ๔ ด้านการส่งเสริมคุณภาพชีวิต การศึกษา ศิลปะ วัฒนธรรม ประเพณี ภูมิปัญญาท้องถิ่นและเทิดทูน พิทักษ์รักษาสถาบันชาติ ศาสนา พระมหากษัตริย์

๔. ยุทธศาสตร์การพัฒนาด้านการส่งเสริมคุณภาพชีวิต การศึกษา ศิลปะ วัฒนธรรม ประเพณี ภูมิปัญญาท้องถิ่น และเทิดทูน พิทักษ์รักษาสถาบันชาติ ศาสนา พระมหากษัตริย์

๔.๘ แผนงานงบกลาง

ที่	โครงการ	วัตถุประสงค์	เป้าหมาย (ผลผลิตของ โครงการ)	งบประมาณ					ตัวชี้วัด (KPI)	ผลที่คาดว่าจะได้รับ	หน่วยงาน รับผิดชอบหลัก
				๒๕๖๖ (บาท)	๒๕๖๗ (บาท)	๒๕๖๘ (บาท)	๒๕๖๙ (บาท)	๒๕๗๐ (บาท)			
๑	เบี้ยยังชีพผู้สูงอายุ	เพื่อให้ผู้มีสิทธิรับ เบี้ยยังชีพผู้สูงอายุ มีเงินไปใช้ในวิถีป ระจำวัน	จ่ายในอัตรา ขั้นบันได ตามที่ กระทรวงมหาด ไทยกำหนด	๔,๐๐๐,๐๐๐	๔,๐๐๐,๐๐๐	๔,๐๐๐,๐๐๐	๔,๐๐๐,๐๐๐	๔,๐๐๐,๐๐๐	จ่ายเบี้ยยังชีพ ผู้สูงอายุตาม อัตราขั้นบันได ทุกเดือน	ผู้สูงอายุมี คุณภาพชีวิตที่ ดีขึ้น	สำนักปลัด
๒	เบี้ยยังชีพความ พิการ	เพื่อจ่ายเบี้ยความ พิการให้คนพิการ ที่มีสิทธิไปใช้ใน วิถีประจำวัน	จ่ายในอัตรา ที่ กระทรวงมหาด ไทยกำหนด	๑,๕๐๐,๐๐๐	๑,๕๐๐,๐๐๐	๑,๕๐๐,๐๐๐	๑,๕๐๐,๐๐๐	๑,๕๐๐,๐๐๐	จ่ายเบี้ยความ พิการตามที่ กระทรวงมหาด ไทยกำหนดทุก เดือน	คนพิการมี คุณภาพชีวิตที่ ดีขึ้น	สำนักปลัด
๓	เบี้ยยังชีพผู้ป่วย เอดส์	เพื่อจ่ายเบี้ย ยังชีพ ให้ผู้ป่วย เอดส์ที่แพทย์ ได้รับรองและทำ การวินิจฉัยแล้ว	จ่ายในอัตรา ที่ กระทรวงมหาด ไทยกำหนด	๑๒,๐๐๐	๑๒,๐๐๐	๑๒,๐๐๐	๑๒,๐๐๐	๑๒,๐๐๐	จ่ายเบี้ยยังชีพ ผู้ป่วยเอดส์ ตามที่กระทรวง มหาด ไทยกำหนดทุก เดือน	ผู้ป่วยเอดส์มี คุณภาพชีวิตที่ ดีขึ้น	สำนักปลัด

ที่	โครงการ	วัตถุประสงค์	เป้าหมาย (ผลผลิตของ โครงการ)	งบประมาณ					ตัวชี้วัด (KPI)	ผลที่คาดว่าจะได้รับ	หน่วยงาน รับผิดชอบหลัก
				๒๕๖๖ (บาท)	๒๕๖๗ (บาท)	๒๕๖๘ (บาท)	๒๕๖๙ (บาท)	๒๕๗๐ (บาท)			
๔	รายจ่ายตามข้อ ผูกพัน (เงินสมทบกองทุน หลักประกัน สุขภาพ อบต.บางคา)	เพื่อจ่ายเป็นเงิน สมทบกองทุน หลักประกัน สุขภาพ	สมทบเงินกองทุน หลักประกัน สุขภาพองค์การ บริหารส่วนตำบล บางคาไม่น้อยกว่า ร้อยละ ๓๐ ของ วงเงินที่ได้รับ จัดสรรจาก สำนักงาน หลักประกัน สุขภาพแห่งชาติ	๕๐,๐๐๐	๕๐,๐๐๐	๕๐,๐๐๐	๕๐,๐๐๐	๕๐,๐๐๐	เงินสมทบ กองทุน หลักประกัน สุขภาพ	การบริหาร จัดการกองทุน หลักประกัน สุขภาพในพื้นที่ ที่มีศักยภาพ	กองสาธารณสุข และสิ่งแวดล้อม
รวม	๔ โครงการ	-	-	๕,๕๖๒,๐๐๐	๕,๕๖๒,๐๐๐	๕,๕๖๒,๐๐๐	๕,๕๖๒,๐๐๐	๕,๕๖๒,๐๐๐	-	-	-

ก ยุทธศาสตร์จังหวัดที่ ๔ พัฒนาคุณภาพชีวิตและสวัสดิการสังคม รวมทั้งเพิ่มประสิทธิภาพการรักษาความสงบเรียบร้อยและความปลอดภัยในชีวิตและทรัพย์สินของประชาชน
ให้ครอบคลุมประชาชนทุกวัยอย่างทั่วถึง

ข ยุทธศาสตร์การพัฒนาของ อปท. ในเขตจังหวัดที่ ๖ ยุทธศาสตร์การพัฒนาด้านการบริหารกิจการบ้านเมืองและสังคมที่ดี

๖. ยุทธศาสตร์การพัฒนาด้านการบริหารกิจการบ้านเมืองและสังคมที่ดี

๖.๑ แผนงานบริหารงานทั่วไป

ที่	โครงการ	วัตถุประสงค์	เป้าหมาย (ผลผลิตของ โครงการ)	งบประมาณ					ตัวชี้วัด (KPI)	ผลที่คาดว่าจะได้รับ	หน่วยงาน รับผิดชอบหลัก
				๒๕๖๖ (บาท)	๒๕๖๗ (บาท)	๒๕๖๘ (บาท)	๒๕๖๙ (บาท)	๒๕๗๐ (บาท)			
๑	ค่าใช้จ่ายในการเลือกตั้ง	เพื่อจ่ายเป็นค่าใช้จ่ายในการเลือกตั้งของ อบต. ตามที่คณะกรรมการการเลือกตั้งกำหนด กรณีครบวาระ ยุบสภา กรณีแทนตำแหน่งที่ว่าง และกรณีคณะกรรมการการเลือกตั้งสั่งให้มีการเลือกตั้งใหม่หรือกรณีอื่น ๆ	ดำเนินการจัดการเลือกตั้ง สมาชิกสภาองค์การบริหารส่วนตำบลบางคา และหรือนายกองค์การบริหารส่วนตำบลบางคา	๕๐๐,๐๐๐	๕๐๐,๐๐๐	๕๐๐,๐๐๐	๕๐๐,๐๐๐	๕๐๐,๐๐๐	จัดการเลือกตั้งสมาชิกสภาท้องถิ่นและหรือผู้บริหารท้องถิ่น	การเลือกตั้งเป็นไปด้วยความเรียบร้อย มีประสิทธิภาพ	สำนักปลัด
๒	โครงการรณรงค์ในการเลือกตั้ง	- เพื่อให้ประชาชนรู้จักใช้สิทธิของตนในการปกครองระบอบประชาธิปไตย	- จัดทำแผ่นพับ/ป้ายประชาสัมพันธ์ ตลอดจนการจัดกิจกรรมรณรงค์ต่างๆ	๓๐,๐๐๐	๓๐,๐๐๐	๓๐,๐๐๐	๓๐,๐๐๐	๓๐,๐๐๐	ประชาชนออกมาใช้สิทธิเลือกตั้งมากขึ้น	ประชาชนมีความรู้ความเข้าใจถึงสิทธิและหน้าที่ของตนเอง	สำนักปลัด

ที่	โครงการ	วัตถุประสงค์	เป้าหมาย (ผลผลิตของ โครงการ)	งบประมาณ					ตัวชี้วัด (KPI)	ผลที่คาดว่าจะ ได้รับ	หน่วยงาน รับผิดชอบหลัก
				๒๕๖๖ (บาท)	๒๕๖๗ (บาท)	๒๕๖๘ (บาท)	๒๕๖๙ (บาท)	๒๕๗๐ (บาท)			
๓	โครงการฝึกอบรมส่งเสริมคุณธรรมจริยธรรมและพัฒนาองค์ความรู้เพื่อเพิ่มประสิทธิภาพบุคลากรในการปฏิบัติราชการ	เพื่อเพิ่มศักยภาพในการปฏิบัติงานของบุคลากร	จัดกิจกรรมอบรม/ศึกษาดูงานให้แก่บริหาร สมาชิกสภา อบต. พนักงานส่วนตำบล พนักงานจ้าง ผู้นำชุมชน และประชาชนที่เกี่ยวข้อง	๑๗๐,๐๐๐	๑๗๐,๐๐๐	๑๗๐,๐๐๐	๑๗๐,๐๐๐	๑๗๐,๐๐๐	จัดโครงการฝึกอบรมบุคลากรทุกปี	อบต.บางคา มีบุคลากรที่มีความรู้ความสามารถในการปฏิบัติหน้าที่	สำนักปลัด
๔	โครงการ อบต.เคลื่อนที่	เพื่อประชาสัมพันธ์การดำเนินงานรับปัญหาความต้องการ ความเดือดร้อน ข้อเสนอแนะในการให้บริการประชาชน	จัดกิจกรรม อบต.เคลื่อนพบปะและให้บริการประชาชนนอกที่ทำการฯในพื้นที่ตำบลบางคา และกิจกรรมหน่วยบำบัดทุกข์ บำรุงสุข สร้างรอยยิ้มให้ประชาชน อำเภอราชสาส์น จังหวัดฉะเชิงเทรา	๑๒๐,๐๐๐	๑๒๐,๐๐๐	๑๒๐,๐๐๐	๑๒๐,๐๐๐	๑๒๐,๐๐๐	จัดโครงการ อบต.เคลื่อนที่ในพื้นที่ตำบลบางคาทุกปี และกิจกรรมหน่วยบำบัดทุกข์ บำรุงสุข สร้างรอยยิ้มให้ประชาชน อำเภอราชสาส์น จังหวัดฉะเชิงเทรา	ประชาชนได้รับบริการด้านต่างๆ รวมทั้งรับทราบข้อมูลข่าวสารของทางราชการได้อย่างทั่วถึง และ อบต.บางคา ได้รับทราบปัญหาความต้องการ ของประชาชนในแต่ละหมู่บ้าน	สำนักปลัด
รวม	๔ โครงการ	-	-	๘๒๐,๐๐๐	๘๒๐,๐๐๐	๘๒๐,๐๐๐	๘๒๐,๐๐๐	๘๒๐,๐๐๐	-	-	-

ก ยุทธศาสตร์จังหวัดที่ ๔ พัฒนาคุณภาพชีวิตและสวัสดิการสังคม รวมทั้งเพิ่มประสิทธิภาพการรักษาความสงบเรียบร้อยและความปลอดภัยในชีวิตและทรัพย์สินของประชาชน
ให้ครอบคลุมประชาชนทุกวัยอย่างทั่วถึง

ข ยุทธศาสตร์การพัฒนาของ อปท. ในเขตจังหวัดที่ ๖ ยุทธศาสตร์การพัฒนาด้านการบริหารกิจการบ้านเมืองและสังคมที่ดี

๖. ยุทธศาสตร์การพัฒนาด้านการบริหารกิจการบ้านเมืองและสังคมที่ดี

๖.๒ แผนงานเคหะและชุมชน

ที่	โครงการ	วัตถุประสงค์	เป้าหมาย (ผลผลิตของโครงการ)	งบประมาณ					ตัวชี้วัด (KPI)	ผลที่คาดว่าจะได้รับ	หน่วยงาน รับผิดชอบหลัก
				๒๕๖๖ (บาท)	๒๕๖๗ (บาท)	๒๕๖๘ (บาท)	๒๕๖๙ (บาท)	๒๕๗๐ (บาท)			
๑	จัดซื้อไฟฟ้า ส่องสว่าง	เพื่อดำเนินการติดตั้ง ซ่อมแซมไฟฟ้าส่องสว่าง ภายในเขตพื้นที่ตำบล บางคา	ไฟฟ้าประเภทเหล็กป้อนสำหรับ ใส่หลอดฟลูออเรสเซนต์ ชั่วรับ หลอดฟลูออเรสเซนต์และชั่วคราว สตาร์ทเตอร์ ได้รับการรับรอง มาตรฐานผลิตภัณฑ์อุตสาหกรรม (มอก.) จำนวน ๒๐ ชุด/ปี	๑๐,๐๐๐		๑๐,๐๐๐		๑๐,๐๐๐	ได้ไฟฟ้า ส่องสว่าง จำนวน ๒๐ ชุด/ปี	ประชาชนมีความ ปลอดภัยในการ เดินทาง	กองช่าง
รวม	๑ โครงการ	-	-	๑๐,๐๐๐		๑๐,๐๐๐		๑๐,๐๐๐	-	-	-

ก ยุทธศาสตร์จังหวัดที่ ๔ พัฒนาคุณภาพชีวิตและสวัสดิการสังคม รวมทั้งเพิ่มประสิทธิภาพการรักษาความสงบเรียบร้อยและความปลอดภัยในชีวิตและทรัพย์สินของประชาชน
ให้ครอบคลุมประชาชนทุกวัยอย่างทั่วถึง

ข ยุทธศาสตร์การพัฒนาของ อปท. ในเขตจังหวัดที่ ๖ ยุทธศาสตร์การพัฒนาด้านการบริหารกิจการบ้านเมืองและสังคมที่ดี

๖. ยุทธศาสตร์การพัฒนาด้านการบริหารกิจการบ้านเมืองและสังคมที่ดี

๖.๓ แผนงานสร้างความเข้มแข็งของชุมชน

ที่	โครงการ	วัตถุประสงค์	เป้าหมาย (ผลผลิตของ โครงการ)	งบประมาณ					ตัวชี้วัด (KPI)	ผลที่คาดว่าจะได้รับ	หน่วยงาน รับผิดชอบหลัก
				๒๕๖๖ (บาท)	๒๕๖๗ (บาท)	๒๕๖๘ (บาท)	๒๕๖๙ (บาท)	๒๕๗๐ (บาท)			
๑	โครงการจัดประชุมประชาคมท้องถิ่นเพื่อจัดทำและทบทวนแผนพัฒนาท้องถิ่น	เพื่อจ่ายเป็นค่าใช้จ่ายในการดำเนินโครงการจัดประชุมประชาคมท้องถิ่นเพื่อจัดทำและทบทวนแผนพัฒนาท้องถิ่น	- ค่าป้าย ค่าอาหาร และเครื่องดื่ม ค่าวัสดุ อุปกรณ์และค่าใช้จ่ายอื่น ๆ ที่จำเป็น	๒๐,๐๐๐	๒๐,๐๐๐	๒๐,๐๐๐	๒๐,๐๐๐	๒๐,๐๐๐	ทบทวนแผนพัฒนาท้องถิ่นทุกปี	แผนพัฒนาท้องถิ่นมีประสิทธิภาพ	สำนักปลัด
๒	โครงการส่งเสริมสนับสนุนการจัดทำแผนพัฒนา	เพื่อจ่ายเป็นค่าใช้จ่ายในการดำเนินโครงการส่งเสริมสนับสนุนการจัดทำแผนพัฒนาหมู่บ้าน แผนชุมชน และแผนตำบล	- ค่าป้าย ค่าอาหาร และเครื่องดื่ม ค่าวัสดุ อุปกรณ์และค่าใช้จ่ายอื่น ๆ ที่จำเป็น	๑๐,๐๐๐	๑๐,๐๐๐	๑๐,๐๐๐	๑๐,๐๐๐	๑๐,๐๐๐	สนับสนุนการจัดทำแผนพัฒนาหมู่บ้าน แผนชุมชน และแผนตำบลทุกปี	แผนพัฒนามีประสิทธิภาพ	สำนักปลัด

ที่	โครงการ	วัตถุประสงค์	เป้าหมาย (ผลผลิตของโครงการ)	งบประมาณ					ตัวชี้วัด (KPI)	ผลที่คาดว่าจะได้รับ	หน่วยงาน รับผิดชอบหลัก
				๒๕๖๖ (บาท)	๒๕๖๗ (บาท)	๒๕๖๘ (บาท)	๒๕๖๙ (บาท)	๒๕๗๐ (บาท)			
๓	โครงการขยาย ลูกข่ายระบบ เสียงไร้สาย หมู่ที่ ๑ - ๖ ตำบลบางคา	เพื่อขยายพื้นที่ ประชาสัมพันธ์ให้ ทั่วถึงทั้งตำบล	<p>หมู่ที่ ๑ จำนวน ๙ จุด คือ</p> <p>๑.บริเวณบ้านหนองคันลอบ (บ้านนายยงยุทธ กรมลิน)</p> <p>๒.บริเวณบ้านนายมานพ สีมเนตร</p> <p>๓.บริเวณสะพานไผ่กลิ้ง</p> <p>๔.บริเวณบ้านนายวันชัย เปล่งปลั่ง</p> <p>๕.บริเวณบ้านนายจำนอง วงษ์ขุ่ม</p> <p>๖.บริเวณบ้านนส.เสาวนีย์ บริบูรณ์าคม</p> <p>๗.บริเวณบ้านนายวุฒิชัย จรพิภพ</p> <p>๘.บริเวณบ้านนายเชษฐา เกตุแก้ว</p> <p>๙.บริเวณตึกแถวนายยุทธนา โพนน้อย</p> <p>หมู่ที่ ๒ จำนวน ๔ จุด คือ</p> <p>๑.บริเวณบ้านนายบุญยัง คณะเสน</p> <p>๒.บริเวณฝั่งตรงข้ามบ้านนายนิวัตร เทพรรัตน์</p> <p>๓.บริเวณโค้งหน้าร้านครัวสมคิด</p> <p>๔.บริเวณบ้านนายสุริยน โอสถานนท์</p>					๖๔๐,๐๐๐	จำนวนลูกข่าย ระบบเสียงไร้ สายทั้งหมด ๓๒ จุด	ประชาชนได้ รับทราบ ข้อมูลข่าวสาร ทันเหตุการณ์ รวดเร็ว	สำนักปลัด

ที่	โครงการ	วัตถุประสงค์	เป้าหมาย (ผลผลิตของโครงการ)	งบประมาณ					ตัวชี้วัด (KPI)	ผลที่คาดว่าจะได้รับ	หน่วยงาน รับผิดชอบหลัก
				๒๕๖๖ (บาท)	๒๕๖๗ (บาท)	๒๕๖๘ (บาท)	๒๕๖๙ (บาท)	๒๕๗๐ (บาท)			
			<p>หมู่ที่ ๓ จำนวน ๖ จุด คือ</p> <p>๑.บริเวณบ้านนายชวน ใหม่ก่งลาย ๒.บริเวณบ้านนายยอด เนาวลักษณ์</p> <p>๓.บริเวณบ้านนายวิรัช ไหมมา ๔.บริเวณบ้านนายวิจิตร คชเลิศ</p> <p>๕.บริเวณบ้านนางจำลอง คณะทอง ๖.บริเวณบ้านนายประยุทธ สมบูรณ์ยิ่ง</p> <p>หมู่ที่ ๔ จำนวน ๔ จุด คือ</p> <p>๑.บริเวณทางเข้าวัดเตาอิฐ ๒.บริเวณบ้านนายชินภัทร คินันท์</p> <p>๓.บริเวณบ้านนายอุ้น สมบูรณ์ทรัพย์ ๔.บริเวณบ้านนายชาญ คชสารทอง</p> <p>หมู่ที่ ๕ จำนวน ๕ จุด คือ</p> <p>๑.บริเวณบ้านหนองอีโก่ง(บ้านนายจำลอง แยมสวน)</p> <p>๒.บริเวณบ้านนายทวีป งามพิพัฒน์</p> <p>๓.บริเวณบ้านนางบุญเทียม มังคละศิริ</p> <p>๔.บริเวณบ้านนางวรรณมา ใหม่ก่งลาย</p> <p>๕.บริเวณบ้านนายสวัสดิ์ สวดสวัสดิ์</p> <p>หมู่ที่ ๖ จำนวน ๔ จุด คือ</p> <p>๑.บริเวณบ้านนางเอ็นดู คันโธ</p> <p>๒.บริเวณบ้านนายลือศักดิ์ คณะเสน</p> <p>๓.บริเวณบ้านนายธเนศ ทิพนันท์</p> <p>๔.บริเวณบ้านนายฉัตรชัย อุตเจริญ</p>								

ที่	โครงการ	วัตถุประสงค์	เป้าหมาย (ผลผลิตของ โครงการ)	งบประมาณ					ตัวชี้วัด (KPI)	ผลที่คาดว่าจะ ได้รับ	หน่วยงาน รับผิดชอบหลัก
				๒๕๖๖ (บาท)	๒๕๖๗ (บาท)	๒๕๖๘ (บาท)	๒๕๖๙ (บาท)	๒๕๗๐ (บาท)			
๔	โครงการป้องกันและเฝ้า ระวังการทุจริต	เพื่อส่งเสริม คุณธรรมจริยธรรม ปลูกจิตสำนึกและ ปรับเปลี่ยนทัศนะ ให้กับประชาชน และบุคลากรของ อบต.บางคา	รณรงค์ป้องกัน และระวังการ ทุจริต เช่น จัดฝึกอบรม ศึกษาดูงาน ฯ	๑๐,๐๐๐	๑๐,๐๐๐	๑๐,๐๐๐	๑๐,๐๐๐	๑๐,๐๐๐	จัดโครงการ ป้องกันและ เฝ้าระวังการ ทุจริต	บุคลากรและ ประชาชนได้รับการ ปลูกจิตสำนึก ให้มี คุณธรรม จริยธรรม และสร้างทัศนคติที่ดี ในการสร้างสังคมที่ ไม่ทนต่อการทุจริต	สำนักปลัด
รวม	๔ โครงการ	-	-	๔๐,๐๐๐	๔๐,๐๐๐	๔๐,๐๐๐	๔๐,๐๐๐	๖๘๐,๐๐๐	-	-	-

รายละเอียดโครงการพัฒนา
ที่นำมาจากแผนพัฒนาหมู่บ้านและแผนพัฒนาชุมชน
(พ.ศ. ๒๕๖๖ – ๒๕๗๐)
องค์การบริหารส่วนตำบลบางคา

แบบ ผ.๐๒/๑

ก ยุทธศาสตร์จังหวัดที่ ๑ พัฒนาศักยภาพการผลิตการบริหารจัดการ ภาคอุตสาหกรรมและพาณิชย์กรรม ให้มีขีดความสามารถในการแข่งขันและเป็นมิตรกับสิ่งแวดล้อม
ข ยุทธศาสตร์การพัฒนาของ อปท. ในเขตจังหวัดที่ ๑ ด้านโครงสร้างพื้นฐานทางเศรษฐกิจ
๑. ยุทธศาสตร์การพัฒนาด้านโครงสร้างพื้นฐานทางเศรษฐกิจ

ที่	โครงการ	วัตถุประสงค์	เป้าหมาย (ผลผลิตของ โครงการ)	งบประมาณ					ตัวชี้วัด (KPI)	ผลที่คาดว่าจะได้รับ	ที่มาของ โครงการ	หน่วยงาน รับผิดชอบ หลัก
				๒๕๖๖ (บาท)	๒๕๖๗ (บาท)	๒๕๖๘ (บาท)	๒๕๖๙ (บาท)	๒๕๗๐ (บาท)				
๑	โครงการปรับปรุงถนน ลูกรังสายเลียบบคลอง ทางหลวง จากบริเวณ สวนนางกุหลาบ มณี อินทร์ ถึง บริเวณ ทางเข้าบ้านนาย ประเชิญ มากสุข หมู่ที่ ๑ ตำบลบางคา	เพื่อให้ถนนไม่ เป็นหลุม เป็น บ่อ ปลอดภัย ในการใช้ เส้นทาง	ผิวจราจรกว้าง ๓.๕๐ เมตร ยาว ๒๕๐ เมตร หนา ๐.๑๕ เมตร หรือ มีปริมาตรลูกรังไม่น้อย กว่า ๑๓๑.๒๕ ลูกบาศก์เมตร	๘๕,๐๐๐					ได้ถนนลูกรัง ที่ใช้การได้ ระยะทาง ๒๕๐ เมตร	ถนน สามารถใช้ การได้ดี ปลอดภัยใน การใช้นถนน	แผนพัฒนา หมู่บ้าน	กองช่าง
๒	โครงการปรับปรุงถนน ลูกรังสายเลียบบคลอง ตาลอยจากบริเวณ ทางเข้าหมู่บ้านหนองคัน ลบ ถึง บริเวณสะพาน คอนกรีตเสริมเหล็กข้าม คลองชวดไสน หมู่ที่ ๑ ตำบลบางคา	เพื่อให้ถนนไม่ เป็นหลุม เป็น บ่อ ปลอดภัย ในการใช้ เส้นทาง	ลงลูกรังทับถนนดิน ผิวจราจรกว้าง ๓.๐๐ เมตร ยาว ๑,๖๕๐ เมตร หนา ๐.๑๕ เมตร หรือมีปริมาตร ลูกรังไม่น้อยกว่า ๗๔๒.๕๐ ลูกบาศก์ เมตร	๕๘๐,๐๐๐					ได้ถนนลูกรัง ที่ใช้การได้ ระยะทาง ๑,๖๕๐ เมตร	ถนน สามารถใช้ การได้ดี ปลอดภัยใน การใช้นถนน	แผนพัฒนา หมู่บ้าน	กองช่าง

ที่	โครงการ	วัตถุประสงค์	เป้าหมาย (ผลผลิตของโครงการ)	งบประมาณ					ตัวชี้วัด (KPI)	ผลที่คาดว่าจะได้รับ	ที่มาของโครงการ	หน่วยงานรับผิดชอบหลัก
				๒๕๖๖ (บาท)	๒๕๖๗ (บาท)	๒๕๖๘ (บาท)	๒๕๖๙ (บาท)	๒๕๗๐ (บาท)				
๓	โครงการปรับปรุงผิวจราจรถนนคอนกรีตเสริมเหล็ก จากบริเวณถนนปากคลองท่าลาด - ราชสาส์น ถึง บริเวณบ้านนายจำนอง วงษ์ชะอุ่ม หมู่ที่ ๑ ตำบลบางคา	เพื่อแก้ไขปัญหาน้ำขำรดจากน้ำท่วมถนนในฤดูฝน	โดยปูยางแอสฟัลท์ติกคอนกรีตทับผิวจราจรเดิมขนาดผิวจราจรกว้าง ๔.๐๐ เมตร ยาว ๓๕๐ เมตร หนา ๐.๑๕ เมตร หรือคิดเป็นพื้นที่ปูยางแอสฟัลท์ติกคอนกรีตไม่น้อยกว่า ๑,๔๐๐ ตารางเมตร รายละเอียดตามแบบ อบต.บางคากำหนดพร้อมติดตั้งป้ายประชาสัมพันธ์โครงการ	๖๒๐,๐๐๐					ได้ถนนลาดยางแอสฟัลท์ติกคอนกรีตระยะทาง ๓๕๐ เมตร	ถนนสามารถใช้การได้ดีปลอดภัยในการใช้ถนน	แผนพัฒนาหมู่บ้าน	กองช่าง
๔	โครงการก่อสร้างประตูเปิด - ปิดน้ำ หมู่ที่ ๑ ตำบลบางคา	เพื่อเก็บกักน้ำไว้ใช้ในการเกษตร	ก่อสร้างประตูเปิด-ปิดน้ำบริเวณคลองตาลอย แยกทางเข้าหนองคันลอบ ขนาดกว้าง ๑ เมตร ยาว ๑ เมตร จำนวน ๒ บาน พร้อมวางท่อระบายน้ำคอนกรีตเสริมเหล็กปากลิ้นรางชั้น ๓ ยาว ๑ เมตร ขนาดเส้นผ่าศูนย์กลาง ๑ เมตร จำนวน ๑๖ ท่อน และติดตั้งป้ายประชาสัมพันธ์โครงการ รายละเอียดตามแบบ อบต.บางคา กำหนด		๒๐๐,๐๐๐				ได้ประตูเปิด - ปิดน้ำ จำนวน ๑ แห่ง	เกษตรกรมีน้ำใช้ในการเกษตร	แผนพัฒนาหมู่บ้าน	กองช่าง

ที่	โครงการ	วัตถุประสงค์	เป้าหมาย (ผลผลิตของโครงการ)	งบประมาณ					ตัวชี้วัด (KPI)	ผลที่คาดว่าจะได้รับ	ที่มาของโครงการ	หน่วยงานรับผิดชอบหลัก
				๒๕๖๖ (บาท)	๒๕๖๗ (บาท)	๒๕๖๘ (บาท)	๒๕๖๙ (บาท)	๒๕๗๐ (บาท)				
๕	โครงการปรับปรุงถนนลูกรังสายเลียบบคลองขวด โสน จากบริเวณบ้านนางลัดดา วิลมภักดิ์ ถึง บริเวณสุดเขตหมู่ที่ ๑ ตำบลบางคา ติดต่อกับตำบลหัวไทร อำเภอ บางคล้า	เพื่อให้ถนนไม่ เป็นหลุม เป็น บ่อ ปลอดภัยใน การใช้เส้นทาง	ผิวจราจรกว้าง ๓.๕๐ เมตร ยาว ๑,๘๕๐ เมตร หนา ๐.๑๕ เมตร หรือมี ปริมาตรลูกรังไม่น้อยกว่า ๙๗๑.๒๕ ลูกบาศก์เมตร พร้อมติดตั้งป้าย ประชาสัมพันธ์โครงการ		๖๒๐,๐๐๐				ได้ถนนลูกรัง ที่ใช้การได้ ระยะทาง ๑,๘๕๐ เมตร	ถนน สามารถใช้ การได้ดี ปลอดภัยใน การใช้ถนน	แผนพัฒนา หมู่บ้าน	กองช่าง
๖	โครงการปรับปรุงถนนลูกรังสายเลียบบคลองขวด โสน จากบริเวณ บ้านนางลัดดา วิลมภักดิ์ ถึง บริเวณที่นายไพศาล ดุลยสิทธิ์ หมู่ที่ ๑ ตำบลบางคา	เพื่อให้ถนนไม่ เป็นหลุม เป็น บ่อ ปลอดภัยใน การใช้เส้นทาง	ผิวจราจรกว้าง ๓.๕๐ เมตร ยาว ๗๙๐ เมตร หนา ๐.๑๕ เมตร หรือมี ปริมาตรลูกรังไม่น้อยกว่า ๔๑๔.๗๕ ลูกบาศก์เมตร พร้อมติดตั้งป้าย ประชาสัมพันธ์โครงการ		๒๖๕,๐๐๐				ได้ถนนลูกรัง ที่ใช้การได้ ระยะทาง ๗๙๐ เมตร	ถนน สามารถใช้ การได้ดี ปลอดภัยใน การใช้ถนน	แผนพัฒนา หมู่บ้าน	กองช่าง

ที่	โครงการ	วัตถุประสงค์	เป้าหมาย (ผลผลิตของโครงการ)	งบประมาณ					ตัวชี้วัด (KPI)	ผลที่คาดว่าจะได้รับ	ที่มาของโครงการ	หน่วยงานรับผิดชอบหลัก	
				๒๕๖๖ (บาท)	๒๕๖๗ (บาท)	๒๕๖๘ (บาท)	๒๕๖๙ (บาท)	๒๕๗๐ (บาท)					
๗	โครงการก่อสร้างถนนคอนกรีตเสริมเหล็กจากถนนลาดยางสายฉช.๓๐๓๒ แยกทางหลวงหมายเลข ๓๓๗๘-บางคา ถึงบริเวณบ้านนายกมลนิลพัทธ์ หมู่ที่ ๑ ตำบลบางคา	เพื่อให้ถนนไม่เป็นหลุม เป็นบ่อ ปลอดภัยในการใช้เส้นทาง	ผิวจราจรกว้าง ๓.๕ เมตร หนา ๐.๑๕ เมตร ยาว ๓๘๕ เมตร หรือคิดเป็นพื้นที่เทคอนกรีตไม่น้อยกว่า ๑,๓๔๗.๕๐ ตารางเมตร และลงลูกรังไหล่ทางตามสภาพพื้นที่ พร้อมติดตั้งป้ายประชาสัมพันธ์โครงการ (ตามแบบ อบต.บางคา กำหนด)		๘๐๐,๐๐๐					ได้ถนนคอนกรีตเสริมเหล็กที่ใช้การได้ระยะทาง ๓๘๕ เมตร	ถนนสามารถใช้การได้ดี ปลอดภัยในการใช้ถนน	แผนพัฒนาหมู่บ้าน	กองช่าง
๘	โครงการปรับปรุงถนนหินคลุกถนนสายทางเข้าบ้านปากคลองบางเก็ด จากบริเวณแยกถนนสายไฟขวาง ถึงบริเวณบ้านนายวิชัย สกุลวลีทร หมู่ที่ ๑ ตำบลบางคา	เพื่อให้ถนนไม่เป็นหลุม เป็นบ่อ ปลอดภัยในการใช้เส้นทาง	ผิวจราจรกว้าง ๓.๕๐ เมตร ยาว ๑,๐๒๐ เมตร หนา ๐.๑๕ เมตร หรือมีปริมาตรหินคลุกไม่น้อยกว่า ๒๙๙.๒๕ ลูกบาศก์เมตร พร้อมติดตั้งป้ายประชาสัมพันธ์โครงการ			๔๗๐,๐๐๐				ได้ถนนหินคลุกที่ใช้การได้ระยะทาง ๕๗๐ เมตร	ถนนสามารถใช้การได้ดี ปลอดภัยในการใช้ถนน	แผนพัฒนาหมู่บ้าน	กองช่าง

ที่	โครงการ	วัตถุประสงค์	เป้าหมาย (ผลผลิตของโครงการ)	งบประมาณ					ตัวชี้วัด (KPI)	ผลที่คาดว่าจะได้รับ	ที่มาของ โครงการ	หน่วยงาน รับผิดชอบ หลัก
				๒๕๖๖ (บาท)	๒๕๖๗ (บาท)	๒๕๖๘ (บาท)	๒๕๖๙ (บาท)	๒๕๗๐ (บาท)				
๙	โครงการลงลูกรัง ขยายไหล่ทางถนน คอนกรีตเสริม เหล็ก จากบริเวณ ทางแยกถนนสาย ราชสาส์น – ปากน้ำ ถึง บริเวณบ้านนาง ลัดดา วิมลภักดิ์ หมู่ที่ ๑ ตำบลบางคา	เพื่อให้ถนนมี ไหล่ทาง ปลอดภัยในการ ใช้เส้นทาง	ลงลูกรังไหล่ทางกว้างข้าง ละ ๑.๐๐ เมตร ยาว ๑,๔๖๐ เมตร หนา ๐.๑๕ เมตร หรือมีปริมาตรลูกรัง ไม่น้อยกว่า ๔๓๘ ลูกบาศก์เมตร พร้อม ติดตั้งป้ายประชาสัมพันธ์ โครงการ				๒๘๐,๐๐๐		ได้ไหล่ทาง ถนน คอนกรีต เสริมเหล็ก ระยะทาง ๑,๔๖๐ เมตร	ถนนมีไหล่ ทาง ปลอดภัยใน การใช้ถนน	แผนพัฒนา หมู่บ้าน	กองช่าง
๑๐	โครงการติดตั้ง สัญญาณไฟจราจร (ไฟกระพริบ) บริเวณสี่แยกถนน สายราชสาส์น – ปากน้ำ บริเวณ บ้านนางสาวพินิตา ทองฉาย หมู่ที่ ๑ ตำบลบางคา	เพื่อให้ป้องกัน การเกิดอุบัติเหตุ ทางถนน	ติดตั้งบริเวณสี่แยกถนน สายราชสาส์น – ปากน้ำ บริเวณบ้านนางสาวพินิตา ทองฉาย จำนวน ๑ จุด ตามแบบ อบต.บางคา กำหนด				๒๐,๐๐๐		มีสัญญาณ ไฟจราจร เตือนทาง ร่วมทางแยก จำนวน ๑ จุด	อัตราการ เกิดอุบัติเหตุ ทางถนน ลดลง	แผนพัฒนา หมู่บ้าน	กองช่าง

ที่	โครงการ	วัตถุประสงค์	เป้าหมาย (ผลผลิตของโครงการ)	งบประมาณ					ตัวชี้วัด (KPI)	ผลที่คาดว่าจะได้รับ	ที่มาของโครงการ	หน่วยงานรับผิดชอบหลัก
				๒๕๖๖ (บาท)	๒๕๖๗ (บาท)	๒๕๖๘ (บาท)	๒๕๖๙ (บาท)	๒๕๗๐ (บาท)				
๑๑	โครงการขยายเขตไฟฟ้า ๓ เฟส บริเวณประตูระบายน้ำคลองไผ่กิ้ง พร้อมติดตั้งเครื่องสูบน้ำด้วยไฟฟ้า หมู่ที่ ๑ ตำบลบางคา	เพื่อลดต้นทุนการผลิตในการทำการเกษตร	ขยายเขตไฟฟ้า ๓ เฟส บริเวณประตูระบายน้ำคลองไผ่กิ้ง พร้อมติดตั้งเครื่องสูบน้ำไฟฟ้า ขนาด ๔๐ แรงม้า และท่อส่งน้ำ พญานาค ขนาดเส้นผ่าศูนย์กลาง ๑๐ นิ้ว ยาว ๑๒ เมตร จำนวน ๑ ชุด พร้อมติดตั้งป้ายประชาสัมพันธ์โครงการ					๓๕๐,๐๐๐	ได้ขยายเขตไฟฟ้า ๓ เฟส จำนวน ๑ แห่ง	เกษตรกรมีรายได้เพิ่มขึ้น	แผนพัฒนาหมู่บ้าน	กองช่าง
๑๒	โครงการขยายเขตไฟฟ้าแรงต่ำพร้อมติดตั้งไฟส่องสว่าง จากบริเวณสามแยกถนนสายราชสาส์น – ปากน้ำ ถึงบริเวณมหาวิทยาลัยราชภัฏราชนครินทร์ บางคล้า หมู่ที่ ๑ ตำบลบางคา	เพื่อลดอุบัติเหตุทางถนนและปลอดภัยในการใช้เส้นทาง	โดยขยายเขตไฟฟ้าแรงต่ำปักเสาพาดสาย พร้อมติดตั้งไฟส่องสว่าง จำนวน ๒๕ จุด พร้อมติดตั้งป้ายประชาสัมพันธ์โครงการ					๕๕๐,๐๐๐	ได้ขยายเขตไฟฟ้าแรงต่ำและไฟส่องสว่าง จำนวน ๒๕ จุด	อุบัติเหตุทางถนนลดลงปลอดภัยในการใช้เส้นทาง	แผนพัฒนาหมู่บ้าน	กองช่าง

ที่	โครงการ	วัตถุประสงค์	เป้าหมาย (ผลผลิตของโครงการ)	งบประมาณ					ตัวชี้วัด (KPI)	ผลที่คาดว่าจะได้รับ	ที่มาของโครงการ	หน่วยงานรับผิดชอบหลัก
				๒๕๖๖ (บาท)	๒๕๖๗ (บาท)	๒๕๖๘ (บาท)	๒๕๖๙ (บาท)	๒๕๗๐ (บาท)				
๑๓	โครงการปรับปรุงถนนลูกรังจากถนนสายราชสาส์น - ปากน้ำ บริเวณทางเข้าบ้านนางณัฐชานันท์ สารินทร์ ถึงบริเวณคลองไผ่กิ้ง หมู่ที่ ๒ ตำบลบางคา	เพื่อให้ถนนไม่เป็นหลุม เป็นบ่อ ปลอดภัยในการใช้เส้นทาง	ผิวจราจรกว้าง ๔.๐๐ เมตร ยาว ๘๐๐ เมตร หนา ๐.๑๐ เมตร หรือมีปริมาณลูกรังไม่น้อยกว่า ๙๗๑.๒๕ ลูกบาศก์เมตร พร้อมติดตั้งป้ายประชาสัมพันธ์โครงการ	๒๑๐,๐๐๐					ได้ถนนลูกรังที่ใช้การได้ระยะทาง ๘๐๐ เมตร	ถนนสามารถใช้การได้ดี ปลอดภัยในการใช้ถนน	แผนพัฒนาหมู่บ้าน	กองช่าง
๑๔	โครงการขยายถนนลาดยางแอสฟัลท์ติกคอนกรีต จากถนนสายพนมสารคาม - ราชสาส์น บริเวณสี่แยกบ้านนายนิวัฒน์ เทพรัตน์ ถึงบริเวณบ้านนายวินัย โอสถานนท์ หมู่ที่ ๒ ตำบลบางคา	เพื่อให้ถนนมีความกว้างเพียงพอในการสัญจร	ขยายผิวจราจรจากเดิมกว้าง ๓ เมตร เป็นกว้าง ๔.๐๐ เมตร ยาว ๑๔๕ เมตร หนา ๐.๑๐ เมตร พร้อมติดตั้งป้ายประชาสัมพันธ์โครงการ	๑๐๕,๐๐๐					ได้ขยายถนนลาดยางแอสฟัลท์ติกคอนกรีตระยะทาง ๑๔๕ เมตร	ประชาชนสัญจรไปมาสะดวก ปลอดภัย	แผนพัฒนาหมู่บ้าน	กองช่าง

ที่	โครงการ	วัตถุประสงค์	เป้าหมาย (ผลผลิตของโครงการ)	งบประมาณ					ตัวชี้วัด (KPI)	ผลที่คาดว่าจะได้รับ	ที่มาของโครงการ	หน่วยงานรับผิดชอบหลัก
				๒๕๖๖ (บาท)	๒๕๖๗ (บาท)	๒๕๖๘ (บาท)	๒๕๖๙ (บาท)	๒๕๗๐ (บาท)				
๑๕	โครงการปรับปรุง ที่ทำการ อบต.บางคา (หลังเก่า) หมู่ที่ ๒ ตำบล บางคา	เพื่อให้ ประชาชนและ หน่วยงานมี พื้นที่จัด กิจกรรม เพิ่มขึ้น	ต่อเติมด้านหน้าที่ทำการ อบต.บางคา(หลังเก่า) ขนาดกว้าง ๕.๒๐ เมตร ยาว ๗.๕๐ เมตร สูง ๓.๕๐ เมตร รายละเอียด ตามแบบ อบต.บางคา กำหนด		๑๘๐,๐๐๐				พื้นที่ทำ การ อบต. บางคา(หลัง เก่า)มีพื้นที่ จัด กิจกรรม เพิ่มขึ้น	ประชาชน และ หน่วยงาน มีพื้นที่จัด กิจกรรม เพิ่มขึ้น	แผนพัฒนา หมู่บ้าน	กองช่าง
๑๖	โครงการก่อสร้างถนน คอนกรีตเสริมเหล็ก จาก บริเวณหน้าบ้านนาย ธนภุช ยอดวิมล ถึง บริเวณ สถานีผลิต น้ำประปาหมู่บ้าน (หนองสนาม) หมู่ที่ ๒ ตำบลบางคา	เพื่อให้ ประชาชนใช้ เส้นทางในการ เดินทาง สะดวก ปลอดภัย และ ลดอุบัติเหตุ	ขนาดผิวจราจรกว้าง ๓.๕๐ เมตร ยาว ๒๕๐ เมตร หนา ๐.๑๕ เมตร หรือคิดเป็นพื้นที่เท คอนกรีตไม่น้อยกว่า ๘๗๕ ตารางเมตร พร้อมลงลูกรัง ไหล่ทางตามสภาพพื้นที่ รายละเอียดตามแบบ อบต.บางคา กำหนด พร้อมติดตั้งป้าย ประชาสัมพันธ์โครงการ			๕๓๓,๐๐๐			ได้ถนน คอนกรีต เสริมเหล็ก ระยะทาง ๒๕๐ เมตร	ประชาชนใช้ เส้นทาง สะดวก ปลอดภัย และ อุบัติเหตุ ลดลง	แผนพัฒนา หมู่บ้าน	กองช่าง

ที่	โครงการ	วัตถุประสงค์	เป้าหมาย (ผลผลิตของโครงการ)	งบประมาณ					ตัวชี้วัด (KPI)	ผลที่คาดว่าจะได้รับ	ที่มาของโครงการ	หน่วยงาน รับผิดชอบหลัก
				๒๕๖๖ (บาท)	๒๕๖๗ (บาท)	๒๕๖๘ (บาท)	๒๕๖๙ (บาท)	๒๕๗๐ (บาท)				
๑๗	โครงการปรับปรุงผิวจราจรลาดยางแอสฟัลท์ติกคอนกรีต จากบริเวณถนนพนมสารคาม – ราชสาส์น ถึง สะพานข้ามคลองท่าลาด บริเวณศาลาประชาคม หมู่ที่ ๓ ตำบลบางคา	เพื่อให้ประชาชนใช้เส้นทางในการเดินทางสะดวกปลอดภัย และลดอุบัติเหตุ	ขนาดผิวจราจรกว้าง ๖.๐๐ เมตร ยาว ๓๔๔ เมตร หนา ๐.๐๕ เมตร หรือคิดเป็นพื้นที่ปูยางแอสฟัลท์ติกคอนกรีตไม่น้อยกว่า ๒,๐๖๔ ตารางเมตร รายละเอียดตามแบบ อบต. บางคากำหนด พร้อมติดตั้งป้ายประชาสัมพันธ์โครงการ	๘๐๐,๐๐๐					ได้ถนนลาดยางแอสฟัลท์ติกคอนกรีตระยะทาง ๓๔๔ เมตร	ประชาชนใช้เส้นทางสะดวกปลอดภัย และอุบัติเหตุลดลง	แผนพัฒนาหมู่บ้าน	กองช่าง
๑๘	โครงการปรับปรุงผิวจราจรลาดยางแอสฟัลท์ติกคอนกรีต จากบริเวณบ้านนางสี คันโธ ถึง บริเวณบ้านนายนิวัฒน์ สมบูรณ์ทรัพย์ หมู่ที่ ๓ ตำบลบางคา	เพื่อให้ประชาชนใช้เส้นทางในการเดินทางสะดวกปลอดภัย และลดอุบัติเหตุ	ขนาดผิวจราจรกว้าง ๓.๐๐ เมตร ยาว ๑,๔๐๐ เมตร หนา ๐.๐๕ เมตร หรือคิดเป็นพื้นที่ปูยางแอสฟัลท์ติกคอนกรีตไม่น้อยกว่า ๔,๒๐๐ ตารางเมตร รายละเอียดตามแบบ อบต. บางคากำหนด พร้อมติดตั้งป้ายประชาสัมพันธ์โครงการ	๑,๖๕๐,๐๐๐					ได้ถนนลาดยางแอสฟัลท์ติกคอนกรีตใช้การได้ระยะทาง ๑,๔๐๐ เมตร	ประชาชนใช้เส้นทางสะดวกปลอดภัย และอุบัติเหตุลดลง	แผนพัฒนาหมู่บ้าน	กองช่าง

ที่	โครงการ	วัตถุประสงค์	เป้าหมาย (ผลผลิตของ โครงการ)	งบประมาณ					ตัวชี้วัด (KPI)	ผลที่คาดว่าจะ ได้รับ	ที่มาของ โครงการ	หน่วยงาน รับผิดชอบ หลัก
				๒๕๖๖ (บาท)	๒๕๖๗ (บาท)	๒๕๖๘ (บาท)	๒๕๖๙ (บาท)	๒๕๗๐ (บาท)				
๑๙	โครงการติดตั้ง ไฟส่องสว่าง พร้อมเสา เหล็ก(ระบบโซล่า เซลล์) จากบริเวณ ถนนพนมสารคาม – ราชสาส์น ถึง บริเวณ สวนธรรมสมบุญยิ่ง หมู่ที่ ๓ ตำบลบางคา	เพื่อความ ปลอดภัยในชีวิต และทรัพย์สิน	ติดตั้งไฟส่องสว่าง พร้อมเสาเหล็ก(ระบบ โซล่าเซลล์) จำนวน ๑๘ จุด รายละเอียด ตามแบบ อบต.บางคา กำหนด พร้อมติดตั้ง ป้ายประชาสัมพันธ์ โครงการ		๖๐๐,๐๐๐				ได้ติดตั้งไฟ ส่องสว่าง โซล่าเซลล์ จำนวน ๑๘ จุด	ประชาชนมี ปลอดภัย ใน ชีวิตและ ทรัพย์สิน	แผนพัฒนา หมู่บ้าน	กองช่าง
๒๐	โครงการติดตั้ง ไฟส่องสว่าง พร้อมเสา เหล็ก(ระบบโซล่า เซลล์) จากบริเวณสวน ธรรมสมบุญยิ่ง ถึง บริเวณบ้านนาย นิวัฒน์ สมบูรณ์ทรัพย์ หมู่ที่ ๓ ตำบลบางคา	เพื่อความ ปลอดภัยในชีวิต และทรัพย์สิน	ติดตั้งไฟส่องสว่าง พร้อมเสาเหล็ก(ระบบ โซล่าเซลล์) จำนวน ๑๕ จุด รายละเอียด ตามแบบ อบต.บางคา กำหนด พร้อมติดตั้ง ป้ายประชาสัมพันธ์ โครงการ		๕๐๐,๐๐๐				ได้ติดตั้งไฟ ส่องสว่าง โซล่าเซลล์ จำนวน ๑๕ จุด	ประชาชนมี ปลอดภัย ใน ชีวิตและ ทรัพย์สิน	แผนพัฒนา หมู่บ้าน	กองช่าง

ที่	โครงการ	วัตถุประสงค์	เป้าหมาย (ผลผลิตของ โครงการ)	งบประมาณ					ตัวชี้วัด (KPI)	ผลที่คาดว่าจะ ได้รับ	ที่มาของ โครงการ	หน่วยงาน รับผิดชอบ หลัก
				๒๕๖๖ (บาท)	๒๕๖๗ (บาท)	๒๕๖๘ (บาท)	๒๕๖๙ (บาท)	๒๕๗๐ (บาท)				
๒๑	โครงการก่อสร้างถนนคอนกรีตเสริมเหล็กจากบริเวณบ้านนายมานะ มังคละศิริ ถึงบริเวณปากคลองท่าลาด หมู่ที่ ๓ ตำบลบางคา	เพื่อให้ประชาชนใช้เส้นทางในการเดินทาง สะดวกปลอดภัย และลดอุบัติเหตุ	ขนาดผิวจราจรกว้าง ๓.๕๐ เมตร ยาว ๓๗๓ เมตร หนา ๐.๑๕ เมตร หรือคิดเป็นพื้นที่เทคอนกรีตไม่น้อยกว่า ๑,๓๐๖ ตารางเมตร พร้อมลบลูกรังไหล่ทางตามสภาพพื้นที่ รายละเอียดตามแบบ อบต.บางคากำหนด พร้อมติดตั้งป้ายประชาสัมพันธ์โครงการ			๗๘๐,๐๐๐			ได้ถนนคอนกรีตเสริมเหล็ก ระยะทาง ๓๗๓ เมตร	ประชาชนใช้เส้นทาง สะดวก ปลอดภัย และอุบัติเหตุลดลง	แผนพัฒนาหมู่บ้าน	กองช่าง
๒๒	โครงการติดตั้งไฟส่องสว่าง พร้อมเสาเหล็ก(ระบบโซล่าเซลล์) จากบริเวณถนนพนมสารคาม – ราชสาส์น ถึง บริเวณหน้าวัดปกปาก หมู่ที่ ๓ ตำบลบางคา	เพื่อความปลอดภัยในชีวิตและทรัพย์สิน	ติดตั้งไฟส่องสว่าง พร้อมเสาเหล็ก(ระบบโซล่าเซลล์) จำนวน ๓๖ จุด รายละเอียดตามแบบ อบต.บางคากำหนด พร้อมติดตั้งป้ายประชาสัมพันธ์โครงการ			๑,๑๕๐,๐๐๐			ได้ติดตั้งไฟส่องสว่าง โซล่าเซลล์ จำนวน ๓๖ จุด	ประชาชนมี ปลอดภัย ในชีวิตและทรัพย์สิน	แผนพัฒนาหมู่บ้าน	กองช่าง

ที่	โครงการ	วัตถุประสงค์	เป้าหมาย (ผลผลิตของ โครงการ)	งบประมาณ					ตัวชี้วัด (KPI)	ผลที่คาดว่าจะ ได้รับ	ที่มาของ โครงการ	หน่วยงาน รับผิดชอบ หลัก
				๒๕๖๖ (บาท)	๒๕๖๗ (บาท)	๒๕๖๘ (บาท)	๒๕๖๙ (บาท)	๒๕๗๐ (บาท)				
๒๓	โครงการขยายเขตท่อ ส่งน้ำระบบประปา หมู่บ้าน จากบริเวณ สถานีผลิตน้ำประปา หมู่บ้าน หมู่ที่ ๓ ตำบลบางคา ถึง บริเวณบ้านนาย กฤษณะ แสงเวช หมู่ที่ ๓ ตำบลบางคา	เพื่อให้ ประชาชนมี น้ำประปาใช้ เพียงพอ	ขยายเขตท่อส่งน้ำ ระบบประปาหมู่บ้าน โดยใช้ท่อ PVC ขนาด เส้นผ่าศูนย์กลาง ๓ นิ้ว ระยะทาง ๑,๐๗๐ เมตร				๔๐๐,๐๐๐		ได้ขยายเขต ระบบ ประปา หมู่บ้าน ระยะทาง ๑,๐๗๐ เมตร	ประชาชนมี น้ำประปาใช้ เพียงพอ	แผนพัฒนา หมู่บ้าน	กองช่าง
๒๔	โครงการขยายเขตท่อ ส่งน้ำระบบประปา หมู่บ้าน จากบริเวณ แยกเข้าวัดบางคา ถึง บริเวณบ้านนาย มานะ มังคละศิริ หมู่ที่ ๓ ตำบลบางคา	เพื่อให้ ประชาชนมี น้ำประปาใช้ เพียงพอ	ขยายเขตท่อส่งน้ำ ระบบประปาหมู่บ้าน โดยใช้ท่อ PVC ขนาด เส้นผ่าศูนย์กลาง ๓ นิ้ว ระยะทาง ๒,๘๗๐ เมตร				๑,๐๐๐,๐๐๐		ได้ขยายเขต ระบบ ประปา หมู่บ้าน ระยะทาง ๒,๘๗๐ เมตร	ประชาชนมี น้ำประปาใช้ เพียงพอ	แผนพัฒนา หมู่บ้าน	กองช่าง
๒๕	โครงการปรับปรุง ระบบน้ำประปา หมู่บ้าน ของสถานี ผลิตน้ำประปาหมู่บ้าน หมู่ที่ ๓ ตำบลบางคา	เพื่อให้สถานี ผลิตน้ำประปาที่ มีคุณภาพ	ปรับปรุงระบบประปา หมู่บ้าน เปลี่ยนท่อส่ง น้ำประปาทั้งระบบ โดยใช้ท่อ PVC ขนาด เส้นผ่าศูนย์กลาง ๓ นิ้ว					๑๘๐,๐๐๐	ระบบ ประปา หมู่บ้านใช้ การได้ดี ๑ แห่ง	สถานีผลิต น้ำประปา ผลิต น้ำประปามี คุณภาพ	แผนพัฒนา หมู่บ้าน	กองช่าง

ที่	โครงการ	วัตถุประสงค์	เป้าหมาย (ผลผลิตของโครงการ)	งบประมาณ					ตัวชี้วัด (KPI)	ผลที่คาดว่าจะได้รับ	ที่มาของโครงการ	หน่วยงาน รับผิดชอบหลัก
				๒๕๖๖ (บาท)	๒๕๖๗ (บาท)	๒๕๖๘ (บาท)	๒๕๖๙ (บาท)	๒๕๗๐ (บาท)				
๒๖	โครงการก่อสร้างถนนคอนกรีตเสริมเหล็กจากบริเวณถนนคอนกรีตเสริมเหล็กทางเข้าบ้านนายอุ่นสมบูรณ์ทรัพย์ ถึงบริเวณสุดเขตที่นานางยุพเยาว์ เกาะกาใต้ หมู่ที่ ๔ ตำบลบางคา	เพื่อให้ประชาชนใช้เส้นทางในการเดินทางสะดวกปลอดภัย และลดอุบัติเหตุ	ขนาดผิวจราจรกว้าง ๔.๐๐ เมตร ยาว ๖๐๐ เมตร หนา ๐.๑๕ เมตร หรือคิดเป็นพื้นที่เทคอนกรีตไม่น้อยกว่า ๒,๔๐๐ ตารางเมตร พร้อมลงลูกรังไหล่ทางตามสภาพพื้นที่ รายละเอียดตามแบบ อบต.บางคากำหนด พร้อมติดตั้งป้ายประชาสัมพันธ์โครงการ	๑,๕๓๐,๐๐๐					ได้ถนนคอนกรีตเสริมเหล็กระยะทาง ๖๐๐ เมตร	ประชาชนใช้เส้นทางสะดวกปลอดภัย และอุบัติเหตุลดลง	แผนพัฒนาหมู่บ้าน	กองช่าง
๒๗	โครงการก่อสร้างถนนคอนกรีตเสริมเหล็กจากบริเวณสุดเขตที่นานางยุพเยาว์ เกาะกาใต้ ถึง บริเวณสุดเขตที่นานายสมย์ วิรุณราช หมู่ที่ ๔ ตำบลบางคา	เพื่อให้ประชาชนใช้เส้นทางในการเดินทางสะดวกปลอดภัย และลดอุบัติเหตุ	ขนาดผิวจราจรกว้าง ๔.๐๐ เมตร ยาว ๕๕๐ เมตร หนา ๐.๑๕ เมตร หรือคิดเป็นพื้นที่เทคอนกรีตไม่น้อยกว่า ๒,๒๐๐ ตารางเมตร พร้อมลงลูกรังไหล่ทางตามสภาพพื้นที่ รายละเอียดตามแบบ อบต.บางคากำหนด พร้อมติดตั้งป้ายประชาสัมพันธ์โครงการ		๑,๔๑๐,๐๐๐				ได้ถนนคอนกรีตเสริมเหล็กระยะทาง ๕๕๐ เมตร	ประชาชนใช้เส้นทางสะดวกปลอดภัย และอุบัติเหตุลดลง	แผนพัฒนาหมู่บ้าน	กองช่าง
๒๘	โครงการก่อสร้างถนนดินพร้อมลงลูกรังจากบริเวณอ่างหนองน้ำเป็รียว ถึง บริเวณที่ดินนายสนั่น รักษาทรัพย์ หมู่ที่ ๔ ตำบลบางคา	เพื่อใช้ในการขนส่งผลผลิตทางเกษตร	ผิวจราจรกว้าง ๔.๐๐ เมตร ยาว ๘๕๐ เมตร หนา ๑.๕๐ เมตร คิดเป็นพื้นที่ลงลูกรังไม่น้อยกว่า ๓,๔๐๐ ตารางเมตรพร้อมวางท่อระบายน้ำคอนกรีตเสริมเหล็ก ขนาด ๘๐x๑๐๐ เซนติเมตร จำนวน ๘ ท่อน		๑,๘๐๐,๐๐๐				ได้ถนนดินระยะทาง ๘๕๐ เมตร	สามารถขนส่งผลผลิตทางเกษตรได้สะดวก	แผนพัฒนาหมู่บ้าน	กองช่าง

ที่	โครงการ	วัตถุประสงค์	เป้าหมาย (ผลผลิตของ โครงการ)	งบประมาณ					ตัวชี้วัด (KPI)	ผลที่คาดว่าจะ ได้รับ	ที่มาของ โครงการ	หน่วยงาน รับผิดชอบ หลัก
				๒๕๖๖ (บาท)	๒๕๖๗ (บาท)	๒๕๖๘ (บาท)	๒๕๖๙ (บาท)	๒๕๗๐ (บาท)				
๒๙	โครงการติดตั้งไฟส่องสว่าง พร้อมเสาเหล็ก(ระบบโซล่าเซลล์) จากบริเวณถนนพนมสารคาม – ราชสาส์น(สาย ๓๔๔๔) ถึง บริเวณบ้านนายฐิติพงษ์ พินิจคำ หมู่ที่ ๔ ตำบลบางคา	เพื่อความปลอดภัยในชีวิตและทรัพย์สิน	ติดตั้งไฟส่องสว่างพร้อมเสาเหล็ก(ระบบโซล่าเซลล์) ระยะทาง ๑,๒๐๐ เมตร จำนวน ๓๐ จุด รายละเอียดตามแบบ อบต.บางคากำหนด พร้อมติดตั้งป้ายประชาสัมพันธ์โครงการ			๙๙๐,๐๐๐			ได้ติดตั้งไฟส่องสว่างโซล่าเซลล์ จำนวน ๓๐ จุด	ประชาชนมีปลอดภัยในชีวิตและทรัพย์สิน	แผนพัฒนาหมู่บ้าน	กองช่าง
๓๐	โครงการติดตั้งไฟส่องสว่าง พร้อมเสาเหล็ก(ระบบโซล่าเซลล์) จากบริเวณบ้านนายสมพร เพิ่มพูล ถึง บริเวณบ้านนางกิมเอ็ง คันทันท์ หมู่ที่ ๔ ตำบลบางคา	เพื่อความปลอดภัยในชีวิตและทรัพย์สิน	ติดตั้งไฟส่องสว่างพร้อมเสาเหล็ก(ระบบโซล่าเซลล์) ระยะทาง ๑๕๐ เมตร จำนวน ๔ จุด รายละเอียดตามแบบ อบต.บางคากำหนด พร้อมติดตั้งป้ายประชาสัมพันธ์โครงการ			๑๓๒,๐๐๐			ได้ติดตั้งไฟส่องสว่างโซล่าเซลล์ จำนวน ๔ จุด	ประชาชนมีปลอดภัยในชีวิตและทรัพย์สิน	แผนพัฒนาหมู่บ้าน	กองช่าง

ที่	โครงการ	วัตถุประสงค์	เป้าหมาย (ผลผลิตของ โครงการ)	งบประมาณ					ตัวชี้วัด (KPI)	ผลที่คาดว่าจะ ได้รับ	ที่มาของ โครงการ	หน่วยงาน รับผิดชอบ หลัก
				๒๕๖๖ (บาท)	๒๕๖๗ (บาท)	๒๕๖๘ (บาท)	๒๕๖๙ (บาท)	๒๕๗๐ (บาท)				
๓๑	โครงการก่อสร้างถนนคอนกรีตเสริมเหล็กจากบริเวณที่ดินนายนาวัน กิจเจริญโชค ถึงบริเวณท่อน้ำข้ามคลองหนองน้ำเปรี๊ยะ หมู่ที่ ๔ ตำบลบางคา	เพื่อให้ประชาชนใช้เส้นทางในการเดินทาง สะดวกปลอดภัย และลดอุบัติเหตุ	ขนาดผิวจราจรกว้าง ๔.๐๐ เมตร ยาว ๖๐๐ เมตร หนา ๐.๑๕ เมตร หรือคิดเป็นพื้นที่เทคอนกรีตไม่น้อยกว่า ๒,๔๐๐ ตารางเมตร รายละเอียดตามแบบอบต.บางคากำหนด พร้อมติดตั้งป้ายประชาสัมพันธ์โครงการ			๑,๑๘๐,๐๐๐			ได้ถนนคอนกรีตเสริมเหล็กระยะทาง ๖๐๐ เมตร	ประชาชนใช้เส้นทางสะดวกปลอดภัยและอุบัติเหตุลดลง	แผนพัฒนาหมู่บ้าน	กองช่าง
๓๒	โครงการติดตั้งไฟส่องสว่าง พร้อมเสาเหล็ก(ระบบโซล่าเซลล์) จากบริเวณบ้านนายชูศักดิ์ คชวงษ์ ถึง บริเวณบ้านนายปรีชา ศรีสุทธิวรรณ หมู่ที่ ๔ ตำบลบางคา	เพื่อความปลอดภัยในชีวิตและทรัพย์สิน	ติดตั้งไฟส่องสว่างพร้อมเสาเหล็ก(ระบบโซล่าเซลล์) ระยะทาง ๔๖๐ เมตร จำนวน ๑๒ จุด รายละเอียดตามแบบ อบต.บางคากำหนด พร้อมติดตั้งป้ายประชาสัมพันธ์โครงการ				๔๐๐,๐๐๐		ได้ติดตั้งไฟส่องสว่างโซล่าเซลล์จำนวนจุด	ประชาชนมีปลอดภัยในชีวิตและทรัพย์สิน	แผนพัฒนาหมู่บ้าน	กองช่าง

ที่	โครงการ	วัตถุประสงค์	เป้าหมาย (ผลผลิตของ โครงการ)	งบประมาณ					ตัวชี้วัด (KPI)	ผลที่คาดว่าจะ ได้รับ	ที่มาของ โครงการ	หน่วยงาน รับผิดชอบ หลัก
				๒๕๖๖ (บาท)	๒๕๖๗ (บาท)	๒๕๖๘ (บาท)	๒๕๖๙ (บาท)	๒๕๗๐ (บาท)				
๓๓	โครงการขยายเขตไฟฟ้า ๓ เฟส จากบริเวณถนนพนมสารคาม – ราชสาส์น (สาย ๓๔๔๔) ถึงบริเวณบ้านนายรัฐดิพงษ์ พินิจคำ หมู่ที่ ๔ ตำบลบางคา	เพื่อแก้ไขปัญหาไฟตก	ขยายเขตไฟฟ้า ๓ เฟส ระยะทาง ๑,๒๐๐ เมตร พร้อมติดตั้งป้ายประชาสัมพันธ์โครงการ				๑,๔๐๐,๐๐๐		ได้ขยายเขตไฟฟ้า ๓ เฟส ระยะทาง ๑,๒๐๐ เมตร	ประชาชนมีคุณภาพชีวิตที่ดีขึ้น	แผนพัฒนาหมู่บ้าน	กองช่าง
๓๔	โครงการฝังท่อระบายน้ำ บริเวณถนนพนมสารคาม – ราชสาส์น หน้าบ้านนายบุญทัน ทิพวรรณ หมู่ที่ ๔ ตำบลบางคา	เพื่อแก้ไขปัญหา น้ำท่วมในช่วงฤดูฝน	วางท่อระบายน้ำคอนกรีตเสริมเหล็ก ขนาด ๘๐x๑๐๐ เซนติเมตร จำนวน ๒๐ ท่อน					๕๕,๐๐๐	ได้ท่อระบายน้ำระยะทาง ๒๐ เมตร	น้ำฝนสามารถระบายได้ดี ไม่มีน้ำท่วมขัง	แผนพัฒนาหมู่บ้าน	กองช่าง
๓๕	โครงการลงลูกรังถนนจากบริเวณบ้านนายธนากร มังคละศิริ ถึงบริเวณที่นายนายธนากร มังคละศิริ หมู่ที่ ๕ ตำบลบางคา	เพื่อให้ถนนไม่เป็นหลุม เป็นบ่อ ปลอดภัยในการใช้เส้นทาง	ผิวจราจรกว้าง ๓.๐๐ เมตร ยาว ๑,๐๐๐ เมตร หนา ๐.๑๐ เมตร หรือมีปริมาตรลูกรังไม่น้อยกว่า ๓๐๐ ลูกบาศก์เมตร	๒๒๖,๐๐๐					ได้ถนนลูกรังที่ใช้การได้ ระยะทาง ๑,๐๐๐ เมตร	ถนนสามารถใช้การได้ดี ปลอดภัยในการใช้ถนน	แผนพัฒนาหมู่บ้าน	กองช่าง

ที่	โครงการ	วัตถุประสงค์	เป้าหมาย (ผลผลิตของโครงการ)	งบประมาณ					ตัวชี้วัด (KPI)	ผลที่คาดว่าจะได้รับ	ที่มาของโครงการ	หน่วยงานรับผิดชอบหลัก
				๒๕๖๖ (บาท)	๒๕๖๗ (บาท)	๒๕๖๘ (บาท)	๒๕๖๙ (บาท)	๒๕๗๐ (บาท)				
๓๖	โครงการปรับปรุงถนนลาดยางแอสฟัลท์ติกคอนกรีต จากบริเวณถนนสายราชสาส์น - ดงน้อย ถึง บริเวณศาลาอเนกประสงค์ หมู่ที่ ๕ ตำบลบางคา	เพื่อให้ประชาชนใช้เส้นทางในการเดินทาง สะดวกปลอดภัย และลดอุบัติเหตุ	ขนาดผิวจราจรกว้าง ๖.๐๐ เมตร ยาว ๗๒๐ เมตร หนา ๐.๐๕ เมตร หรือคิดเป็นพื้นที่ปูยางแอสฟัลท์ติกคอนกรีตไม่น้อยกว่า ๔,๓๒๐ ตารางเมตร รายละเอียดตามแบบ อบต.บางคา กำหนด พร้อมติดตั้งป้ายประชาสัมพันธ์โครงการ	๑,๗๙๕,๐๐๐					ได้ถนนลาดยางแอสฟัลท์ติกคอนกรีตใช้การได้ ระยะทาง ๗๒๐ เมตร	ประชาชนใช้เส้นทางสะดวกปลอดภัยและอุบัติเหตุลดลง	แผนพัฒนาหมู่บ้าน	กองช่าง
๓๗	โครงการขยายไหล่ทางถนนคอนกรีตเสริมเหล็ก จากบริเวณถนนสายราชสาส์น - ดงน้อย ถึง บริเวณท่อลอดข้ามคลองชวดโสน หมู่ที่ ๕ ตำบลบางคา	เพื่อให้ถนนมีไหล่ทางปลอดภัยในการใช้เส้นทาง	ผิวจราจรเดิมกว้าง ๓.๐๐ เมตร ขยายไหล่ทางด้านซ้ายกว้าง ๑.๐๐ เมตร ยาว ๑,๑๔๐ เมตร หนา ๐.๑๕ เมตร หรือมีพื้นที่เทคอนกรีตไม่น้อยกว่า ๑,๑๔๐ ตารางเมตร รายละเอียดตามแบบ อบต.บางคา กำหนด พร้อมติดตั้งป้ายประชาสัมพันธ์โครงการ		๒,๘๕๙,๐๐๐				ได้ไหล่ทางถนนคอนกรีตเสริมเหล็กกว้าง ๑.๐๐ เมตร ระยะทาง ๑,๑๔๐ เมตร	ถนนมีไหล่ทางปลอดภัยในการใช้ถนน	แผนพัฒนาหมู่บ้าน	กองช่าง

ที่	โครงการ	วัตถุประสงค์	เป้าหมาย (ผลผลิตของโครงการ)	งบประมาณ					ตัวชี้วัด (KPI)	ผลที่คาดว่าจะได้รับ	ที่มาของโครงการ	หน่วยงาน รับผิดชอบหลัก
				๒๕๖๖ (บาท)	๒๕๖๗ (บาท)	๒๕๖๘ (บาท)	๒๕๖๙ (บาท)	๒๕๗๐ (บาท)				
๓๘	โครงการก่อสร้างถนนคอนกรีตเสริมเหล็กจากบริเวณบ้านนางสาวเอื้ออารีย์ มังคละศิริ ถึง บริเวณบ่อปลานายศักดิ์อารีย์ มังคละศิริ หมู่ที่ ๕ ตำบลบางคา	เพื่อให้ประชาชนใช้เส้นทางในการเดินทาง สะดวกปลอดภัย และลดอุบัติเหตุ	ขนาดผิวจราจรกว้าง ๔.๐๐ เมตร ยาว ๖๐๐ เมตร หนา ๐.๑๕ เมตร หรือคิดเป็นพื้นที่เทคอนกรีตไม่น้อยกว่า ๒,๔๐๐ ตารางเมตร พร้อมลงลูกรังไหล่ทางตามสภาพพื้นที่ รายละเอียดตามแบบ อบต.บางคา กำหนด พร้อมติดตั้งป้ายประชาสัมพันธ์โครงการ		๑,๕๓๐,๐๐๐				ได้ถนนคอนกรีตเสริมเหล็ก ระยะทาง ๖๐๐ เมตร	ประชาชนใช้เส้นทาง สะดวกปลอดภัย และอุบัติเหตุลดลง	แผนพัฒนาหมู่บ้าน	กองช่าง
๓๙	โครงการก่อสร้างถนนคอนกรีตเสริมเหล็กจากบริเวณบ้านนายสายชล ดวงพระทัย ถึง บริเวณที่น่านายสันติ ดวงพระทัย หมู่ที่ ๕ ตำบลบางคา	เพื่อให้ประชาชนใช้เส้นทางในการเดินทาง สะดวกปลอดภัย และลดอุบัติเหตุ	ขนาดผิวจราจรกว้าง ๓.๕๐ เมตร ยาว ๖๐๐ เมตร หนา ๐.๑๕ เมตร หรือคิดเป็นพื้นที่เทคอนกรีตไม่น้อยกว่า ๒,๑๐๐ ตารางเมตร พร้อมลงลูกรังไหล่ทางตามสภาพพื้นที่ รายละเอียดตามแบบ อบต.บางคา กำหนด พร้อมติดตั้งป้ายประชาสัมพันธ์โครงการ			๑,๓๔๐,๐๐๐			ได้ถนนคอนกรีตเสริมเหล็ก ระยะทาง ๖๐๐ เมตร	ประชาชนใช้เส้นทาง สะดวกปลอดภัย และอุบัติเหตุลดลง	แผนพัฒนาหมู่บ้าน	กองช่าง

ที่	โครงการ	วัตถุประสงค์	เป้าหมาย (ผลผลิตของโครงการ)	งบประมาณ					ตัวชี้วัด (KPI)	ผลที่คาดว่าจะได้รับ	ที่มาของโครงการ	หน่วยงานรับผิดชอบหลัก
				๒๕๖๖ (บาท)	๒๕๖๗ (บาท)	๒๕๖๘ (บาท)	๒๕๖๙ (บาท)	๒๕๗๐ (บาท)				
๔๐	โครงการลงหินคลุกถนน จากบริเวณหนองสนาม ถึง บริเวณสามแยกบ้านนายอารี บริบูรณ์มาคม หมู่ที่ ๕ ตำบลบางคา	เพื่อให้ถนนไม่เป็นหลุม เป็นบ่อ ปลอดภัยในการใช้เส้นทาง	ผิวจราจรกว้าง ๔.๐๐ เมตร ยาว ๑,๑๐๐ เมตร หนาเฉลี่ย ๐.๑๐ เมตร หรือมีปริมาตรหินคลุกไม่น้อยกว่า ๔๔๐ ลูกบาศก์เมตร				๖๔๐,๐๐๐		ได้ถนนหินคลุก ที่ใช้การได้ ระยะทาง ๑,๑๐๐ เมตร	ถนนสามารถใช้การได้ดี ปลอดภัยในการใช้ถนน	แผนพัฒนาหมู่บ้าน	กองช่าง
๔๑	โครงการก่อสร้างถนนคอนกรีตเสริมเหล็ก จากบริเวณศูนย์เรียนรู้ และส่งเสริมการปลูกแคนตาลูปปลอดสารพิษ ถึง บริเวณสุดเขตหมู่ที่ ๕ ตำบลบางคา เชื่อมต่อถนนคอนกรีตเสริมเหล็ก หมู่ที่ ๑ ตำบลบางคา	เพื่อให้ประชาชนใช้เส้นทางในการเดินทาง สะดวก ปลอดภัย และลดอุบัติเหตุ	ขนาดผิวจราจรกว้าง ๔.๐๐ เมตร ยาว ๘๒๐ เมตร หนา ๐.๑๕ เมตร หรือคิดเป็นพื้นที่เทคอนกรีตไม่น้อยกว่า ๔,๐๐๐ ตารางเมตร พร้อมลงลูกรังไหล่ทางตามสภาพพื้นที่ รายละเอียดตามแบบอบต.บางคากำหนด พร้อมติดตั้งป้ายประชาสัมพันธ์โครงการ				๑,๙๔๐,๐๐๐		ได้ถนนคอนกรีตเสริมเหล็ก ระยะทาง ๘๒๐ เมตร	ประชาชนใช้เส้นทางสะดวก ปลอดภัย และอุบัติเหตุลดลง	แผนพัฒนาหมู่บ้าน	กองช่าง

ที่	โครงการ	วัตถุประสงค์	เป้าหมาย (ผลผลิตของโครงการ)	งบประมาณ					ตัวชี้วัด (KPI)	ผลที่คาดว่าจะ ได้รับ	ที่มาของ โครงการ	หน่วยงาน รับผิดชอบ หลัก
				๒๕๖๖ (บาท)	๒๕๖๗ (บาท)	๒๕๖๘ (บาท)	๒๕๖๙ (บาท)	๒๕๗๐ (บาท)				
๔๒	โครงการติดตั้งไฟส่องสว่าง พร้อมเสาเหล็ก(ระบบโซล่าเซลล์) ๓ ช่วง หมู่ที่ ๕ ตำบลบางคา	เพื่อความปลอดภัยในชีวิตและทรัพย์สิน	ติดตั้งไฟส่องสว่าง พร้อมเสาเหล็ก(ระบบโซล่าเซลล์) ช่วงที่ ๑ จากบริเวณถนนสายราชสาส์น - ดงน้อย ถึงบริเวณที่นายนายโสฬจน์ วัดเล็ก จำนวน ๔ จุด ช่วงที่ ๒ จากบริเวณถนนสายราชสาส์น - ดงน้อย ถึงบริเวณศาลาอเนกประสงค์ หมู่ที่ ๕ ตำบลบางคา จำนวน ๗ จุด ช่วงที่ ๓ จากบริเวณบ้านนายประยูร งามพิพัฒน์ ถึงบริเวณบ้านนายจำลอง แยมสรवल จำนวน ๑๘ จุด รายละเอียดตามแบบ อบต. บางคากำหนด พร้อมติดตั้งป้ายประชาสัมพันธ์โครงการ					๙๕๗,๐๐๐	ได้ติดตั้งไฟส่องสว่างโซล่าเซลล์จำนวน ๒๙ จุด	ประชาชนมีปลอดภัยในชีวิตและทรัพย์สิน	แผนพัฒนาหมู่บ้าน	กองช่าง

ที่	โครงการ	วัตถุประสงค์	เป้าหมาย (ผลผลิตของโครงการ)	งบประมาณ					ตัวชี้วัด (KPI)	ผลที่คาดว่าจะ ได้รับ	ที่มาของ โครงการ	หน่วยงาน รับผิดชอบ หลัก
				๒๕๖๖ (บาท)	๒๕๖๗ (บาท)	๒๕๖๘ (บาท)	๒๕๖๙ (บาท)	๒๕๗๐ (บาท)				
๔๓	โครงการก่อสร้างถนนคอนกรีตเสริมเหล็กจากบริเวณศาลาอเนกประสงค์หมู่ที่ ๕ ตำบลบางคา ถึง บริเวณบ้านนาย กิตติศักดิ์ ดุลยสิทธิ์ หมู่ที่ ๕ ตำบลบางคา	เพื่อให้ประชาชนใช้เส้นทางในการเดินทาง สะดวกปลอดภัย และลดอุบัติเหตุ	ขนาดผิวจราจรกว้าง ๔.๐๐ เมตร ยาว ๑๕๐ เมตร หนา ๐.๑๕ เมตร หรือคิดเป็นพื้นที่เทคอนกรีตไม่น้อยกว่า ๖๐๐ ตารางเมตร พร้อมลงลูกรังไหลทางตามสภาพพื้นที่ รายละเอียดตามแบบ อบต.บางคา กำหนด พร้อมติดตั้งป้ายประชาสัมพันธ์โครงการ					๓๘๒,๐๐๐	ได้ถนนคอนกรีตเสริมเหล็กระยะทาง ๑๕๐ เมตร	ประชาชนใช้เส้นทางสะดวกปลอดภัย และอุบัติเหตุลดลง	แผนพัฒนาหมู่บ้าน	กองช่าง
๔๔	โครงการขยายเขตระบบประปาหมู่บ้านจากบริเวณถนนสายราชสาส์น - บ้านน้ำฉ่ำ ถึง บ้านนายจำลอง แยมสรवल หมู่ที่ ๕ ตำบลบางคา	เพื่อให้ประชาชนมีน้ำประปาหมู่บ้านใช้ในการอุปโภค	ใช้ท่อ PVC ขนาดเส้นผ่าศูนย์กลาง ๓ นิ้ว ระยะทาง ๑,๑๕๐ เมตร					๓๗๓,๐๐๐	ได้ขยายเขตระบบประปาหมู่บ้านระยะทาง ๑,๑๕๐ เมตร	ประชาชนมีน้ำประปาหมู่บ้านใช้ในการอุปโภค	แผนพัฒนาหมู่บ้าน	กองช่าง

ที่	โครงการ	วัตถุประสงค์	เป้าหมาย (ผลผลิตของโครงการ)	งบประมาณ					ตัวชี้วัด (KPI)	ผลที่คาดว่าจะได้รับ	ที่มาของโครงการ	หน่วยงานรับผิดชอบหลัก
				๒๕๖๖ (บาท)	๒๕๖๗ (บาท)	๒๕๖๘ (บาท)	๒๕๖๙ (บาท)	๒๕๗๐ (บาท)				
๔๕	โครงการปรับปรุงผิวจราจรลาดยางแอสฟัลท์ติกคอนกรีตจากบริเวณบ้านนางประจวบ ภูลานาง ถึง บริเวณบ้านนายโมฆะ ทิววัล หมู่ที่ ๖ ตำบลบางคา	เพื่อให้ประชาชนใช้เส้นทางในการเดินทางสะดวกปลอดภัยและลดอุบัติเหตุ	โดยปูยางแอสฟัลท์ติกคอนกรีตทับผิวจราจรเดิม ขนาดผิวจราจรกว้าง ๔.๐๐ เมตร ยาว ๑,๔๔๐ เมตร หนา ๐.๐๕ เมตร หรือคิดเป็นพื้นที่ปูยางแอสฟัลท์ติกคอนกรีตไม่น้อยกว่า ๕,๗๖๐ ตารางเมตร รายละเอียดตามแบบ อบต. บางคากำหนด พร้อมติดตั้งป้ายประชาสัมพันธ์โครงการ	๒,๕๐๐,๐๐๐					ได้ถนนลาดยางแอสฟัลท์ติกคอนกรีตใช้การได้ ระยะทาง ๑,๔๔๐ เมตร	ประชาชนใช้เส้นทางสะดวกปลอดภัยและอุบัติเหตุลดลง	แผนพัฒนาหมู่บ้าน	กองช่าง
๔๖	โครงการติดตั้งไฟส่องสว่าง พร้อมเสาเหล็ก(ระบบโซล่าเซลล์) จากบริเวณถนนพนมสารคาม - ราชสาส์น ถึง คอสะพานข้ามคลองจรเข้ตาย บริเวณหน้าโรงเรียนวัดจรเข้ตาย หมู่ที่ ๖ ตำบลบางคา	เพื่อความปลอดภัยในชีวิตและทรัพย์สิน	ติดตั้งไฟส่องสว่าง พร้อมเสาเหล็ก(ระบบโซล่าเซลล์) ระยะทาง ๔๐๕ เมตร จำนวน ๑๑ จุด รายละเอียดตามแบบ อบต.บางคากำหนด พร้อมติดตั้งป้ายประชาสัมพันธ์โครงการ		๓๘๕,๐๐๐				ได้ติดตั้งไฟส่องสว่างโซล่าเซลล์ จำนวน ๑๐ จุด	ประชาชนมีปลอดภัยในชีวิตและทรัพย์สิน	แผนพัฒนาหมู่บ้าน	กองช่าง

ที่	โครงการ	วัตถุประสงค์	เป้าหมาย (ผลผลิตของโครงการ)	งบประมาณ					ตัวชี้วัด (KPI)	ผลที่คาดว่าจะได้รับ	ที่มาของโครงการ	หน่วยงานรับผิดชอบหลัก
				๒๕๖๖ (บาท)	๒๕๖๗ (บาท)	๒๕๖๘ (บาท)	๒๕๖๙ (บาท)	๒๕๗๐ (บาท)				
๔๗	โครงการปรับปรุงผิวจราจรลาดยางแอสฟัลท์ติกคอนกรีต จากบริเวณถนนพนมสารคาม - ราชสาส์น ถึงบริเวณบ้านนายประภา ไหมมา หมู่ที่ ๖ ตำบลบางคา	เพื่อให้ประชาชนใช้เส้นทางในการเดินทาง สะดวกปลอดภัย และลดอุบัติเหตุ	โดยปูยางแอสฟัลท์ติกคอนกรีตทับผิวจราจรเดิม ขนาดผิวจราจรกว้าง ๓.๐๐ เมตร ยาว ๗๐๐ เมตร หนา ๐.๐๕ เมตร หรือคิดเป็นพื้นที่ปูยางแอสฟัลท์ติกคอนกรีตไม่น้อยกว่า ๒,๑๐๐ ตารางเมตร รายละเอียดตามแบบ อบต.บางคากำหนดพร้อมติดตั้งป้ายประชาสัมพันธ์โครงการ			๙๐๕,๐๐๐			ได้ถนนลาดยางแอสฟัลท์ติกคอนกรีตใช้การได้ระยะทาง ๑,๕๐๐ เมตร	ประชาชนใช้เส้นทางสะดวกปลอดภัยและอุบัติเหตุลดลง	แผนพัฒนาหมู่บ้าน	กองช่าง

รายละเอียดโครงการพัฒนา
แผนพัฒนาท้องถิ่น (พ.ศ. ๒๕๖๖ – ๒๕๗๐)
สำหรับ โครงการที่เกี่วข้องภาพขององค์กรปกครองส่วนท้องถิ่นที่ใช้สำหรับการประสานแผนพัฒนาท้องถิ่น
องค์การบริหารส่วนตำบลบางคา

ก ยุทธศาสตร์จังหวัดที่ ๑ พัฒนาศักยภาพการผลิตการบริหารจัดการ ภาคอุตสาหกรรมและพาณิชย์กรรม ให้มีขีดความสามารถในการแข่งขันและเป็นมิตรกับสิ่งแวดล้อม
 ข ยุทธศาสตร์การพัฒนาของ อปท. ในเขตจังหวัดที่ ๑ ด้านโครงสร้างพื้นฐานทางเศรษฐกิจ

๑. ยุทธศาสตร์การพัฒนาด้านโครงสร้างพื้นฐานทางเศรษฐกิจ

๑.๑ แผนงานอุตสาหกรรมและการโยธา

ที่	โครงการ	วัตถุประสงค์	เป้าหมาย (ผลผลิตของโครงการ)	งบประมาณ					ตัวชี้วัด (KPI)	ผลที่คาดว่าจะได้รับ	หน่วยงาน ที่จะขอประสาน
				๒๕๖๖ (บาท)	๒๕๖๗ (บาท)	๒๕๖๘ (บาท)	๒๕๖๙ (บาท)	๒๕๗๐ (บาท)			
๑	ก่อสร้างปรับปรุงผิวจราจรคอนกรีตเสริมเหล็ก จากบริเวณถนนปากคลองท่าลาด ถึง บริเวณมหาวิทยาลัยราชภัฏราชนครินทร์ บางคล้า หมู่ที่ ๑ ตำบลบางคา อำเภอราชสาส์น เชื่อมหมู่ที่ ๔ ตำบลหัวไทร อำเภอบางคล้า จังหวัดฉะเชิงเทรา พร้อมฝังท่อระบายน้ำคอนกรีตเสริมเหล็ก	เพื่อให้ประชาชนใช้เส้นทางในการเดินทางสะดวกปลอดภัย และลดอุบัติเหตุ	ขยายผิวจราจรด้านซ้าย กว้าง ๑ เมตร ระยะทาง ๑,๑๕๐ เมตร หนา ๐.๑๕ เมตร พร้อมฝังท่อระบายน้ำคอนกรีตเสริมเหล็กจำนวน ๑ จุด ขนาดเส้นผ่าศูนย์กลาง ๐.๔๐ เมตร ยาวท่อละ ๑ เมตร จำนวน ๓ ท่อน ในพื้นที่หมู่ที่ ๑ ตำบลบางคา อำเภอราชสาส์น และขยายผิวจราจรด้านขวา กว้าง ๑ เมตร ระยะทาง ๘๐๐ เมตร หนา ๐.๑๕ เมตร ในพื้นที่ หมู่ที่ ๔ ตำบลหัวไทร อำเภอบางคล้า	๒,๒๐๐,๐๐๐					ได้ถนนคอนกรีตเสริมเหล็ก กว้างขึ้น ๑ เมตร ระยะทาง ๑,๙๕๐ เมตร หนา ๐.๑๕ เมตร	ประชาชนใช้เส้นทางสะดวกปลอดภัย และอุบัติเหตุลดลง	องค์การบริหารส่วนจังหวัดฉะเชิงเทรา

ที่	โครงการ	วัตถุประสงค์	เป้าหมาย (ผลผลิตของโครงการ)	งบประมาณ					ตัวชี้วัด (KPI)	ผลที่คาดว่าจะได้รับ	หน่วยงาน ที่จะขอประสาน
				๒๕๖๖ (บาท)	๒๕๖๗ (บาท)	๒๕๖๘ (บาท)	๒๕๖๙ (บาท)	๒๕๗๐ (บาท)			
๒	ก่อสร้างถนนลาดยางแอสฟัลท์ติกคอนกรีต จากบริเวณบ้านนายสิทธิชัย มังคละศิริ ถึง บริเวณคอสะพานคอนกรีตเสริมเหล็กข้ามคลองชวดโสน สุดเขตหมู่ที่ ๕ ตำบลบางคา อำเภอราชสาส์น เข้ม หมู่ที่ ๔ ตำบลหัวไทร อำเภอ บางคล้า จังหวัดฉะเชิงเทรา	เพื่อให้ประชาชนใช้เส้นทางในการเดินทาง สะดวก ย่นระยะทางปลอดภัย และลดอุบัติเหตุ	ขนาดผิวจราจรกว้าง ๖.๐๐ เมตร ยาว ๒,๒๔๐ เมตร หนา ๐.๑๕ เมตร หรือคิดเป็นพื้นที่ปูยางแอสฟัลท์ติกคอนกรีตไม่น้อยกว่า ๑๓,๔๔๐ ตารางเมตร ไหล่ทางกว้างข้างละ ๐.๕๐ เมตร รายละเอียดตามแบบอบต.บางคากำหนด พร้อมติดตั้งป้ายประชาสัมพันธ์โครงการ		๑๖,๖๖๒,๐๐๐				ได้ถนนลาดยางแอสฟัลท์ติกคอนกรีตระยะทาง ๒,๒๔๐ เมตร	ประชาชนใช้เส้นทางสะดวก ย่นระยะทางปลอดภัย และลดอุบัติเหตุ	องค์การบริหารส่วนจังหวัดฉะเชิงเทรา
๓	ก่อสร้างสะพานคอนกรีตเสริมเหล็กข้ามคลองจรเข้ตาย บริเวณหน้าวัดจรเข้ตาย หมู่ที่ ๒ , ๖ ตำบลบางคา อำเภอรราชสาส์น จังหวัดฉะเชิงเทรา	เพื่อให้ประชาชนมีสะพานที่แข็งแรง กว้างมากขึ้น สะดวก และปลอดภัยในการเดินทาง	ขนาดผิวจราจรกว้าง ๕ เมตร ยาว ๒๔ เมตร ทางเท้าข้างละ ๐.๕๐ เมตร			๓,๗๐๐,๐๐๐			ได้สะพานกว้าง ๕ เมตร ยาว ๒๔ เมตร	ประชาชนมีสะพานที่แข็งแรง กว้างมากขึ้น สะดวก และปลอดภัยในการเดินทาง	องค์การบริหารส่วนจังหวัดฉะเชิงเทรา
รวม	๓ โครงการ			๒,๒๐๐,๐๐๐	๑๖,๖๖๒,๐๐๐	๓,๗๐๐,๐๐๐					

บัญชีครุภัณฑ์

แผนพัฒนาท้องถิ่น (พ.ศ. ๒๕๖๖ - ๒๕๗๐)

องค์การบริหารส่วนตำบลบางคา

แบบ ผ.๐๓

ที่	แผนงาน	หมวด	ประเภท	เป้าหมาย (ผลผลิตของครุภัณฑ์)	งบประมาณ					หน่วยงาน รับผิดชอบหลัก
					๒๕๖๖ (บาท)	๒๕๖๗ (บาท)	๒๕๖๘ (บาท)	๒๕๖๙ (บาท)	๒๕๗๐ (บาท)	
๑	บริหารงาน ทั่วไป	ค่าครุภัณฑ์	ครุภัณฑ์ ยานพาหนะและ ขนส่ง	รถจักรยานยนต์ - ขนาดปริมาตรกระบอกสูบขั้นต่ำ ๑๒๐ ซีซี - ราคาที่กำหนดไม่รวมอุปกรณ์และค่าจัด ทะเบียน - การจัดซื้อรถจักรยานยนต์ ให้มีคุณสมบัติตาม มาตรฐานผลิตภัณฑ์อุตสาหกรรม	๕๑,๔๐๐					สำนักปลัด
๒	การรักษาความ สงบภายใน	ค่าครุภัณฑ์	ครุภัณฑ์ ยานพาหนะและ ขนส่ง	รถบรรทุก(ดีเซล) - ขนาด ๖ ตัน ๖ ล้อ - ปริมาตรกระบอกสูบไม่ต่ำกว่า ๒,๔๐๐ ซีซี หรือ กำลังเครื่องยนต์สูงสุดไม่ต่ำกว่า ๑๗๐ กิโลวัตต์ - แบบบรรทุกน้ำ - จุมน้ำได้ไม่น้อยกว่า ๖,๐๐๐ ลิตร - น้ำหนักของรถรวมน้ำหนักบรรทุก ไม่ต่ำกว่า ๑๒,๐๐๐ กิโลกรัม - เป็นราคาพร้อมปั๊มและอุปกรณ์	๒,๕๖๓,๐๐๐					สำนักปลัด

ที่	แผนงาน	หมวด	ประเภท	เป้าหมาย (ผลผลิตของครุภัณฑ์)	งบประมาณ					หน่วยงาน รับผิดชอบหลัก
					๒๕๖๖ (บาท)	๒๕๖๗ (บาท)	๒๕๖๘ (บาท)	๒๕๖๙ (บาท)	๒๕๗๐ (บาท)	
๓	อุตสาหกรรม และการโยธา	ค่าครุภัณฑ์	ครุภัณฑ์ ยานพาหนะและ ขนส่ง	รถกระเช้าไฟฟ้า - รถยนต์บรรทุกท้ายชนิด ๖ ล้อ - เครื่องยนต์ดีเซล - เปิดข้าง เทท้าย - ล้อหน้าเดี่ยว ล้อหลังคู่ - ตอนท้ายติดตั้งเครนพร้อมกระเช้า สามารถยก ได้สูงไม่น้อยกว่า ๑๒ เมตร - ติดตั้งกระบะเหล็กพร้อมดัมพ์ - ทำงานการยก เท ด้วยระบบไฮดรอลิค - เป็นราคารวมพร้อมอุปกรณ์ เครื่องมือประจำรถ ภาษีมูลค่าเพิ่ม ค่าขนส่ง ค่าจดทะเบียน และ ค่าใช้จ่ายอื่น ๆ			๓,๐๐๐,๐๐๐			กองช่าง

ส่วนที่ ๔
การติดตามและประเมินผลแผน

๑. การติดตามและประเมินผลยุทธศาสตร์ ประกอบด้วย

๑.๑ ข้อมูลสภาพทั่วไปและข้อมูลพื้นฐานขององค์กรปกครองส่วนท้องถิ่น ๒๐ คะแนน

๑.๒ การวิเคราะห์สภาวะการณ์และศักยภาพ ๒๐ คะแนน

๑.๓ ยุทธศาสตร์ ๖๐ คะแนน ประกอบด้วย

(๑) ยุทธศาสตร์ขององค์กรปกครองส่วนท้องถิ่น ๑๐ คะแนน

(๒) ยุทธศาสตร์ขององค์กรปกครองส่วนท้องถิ่นในเขตจังหวัด ๑๐ คะแนน

(๓) ยุทธศาสตร์จังหวัด ๑๐ คะแนน

(๔) วิสัยทัศน์ ๕ คะแนน

(๕) กลยุทธ์ ๕ คะแนน

(๖) เป้าประสงค์ของแต่ละประเด็นกลยุทธ์ ๕ คะแนน

(๗) จุดยืนทางยุทธศาสตร์ ๕ คะแนน

(๘) แผนงาน ๕ คะแนน

(๙) ความเชื่อมโยงของยุทธศาสตร์ในภาพรวม ๕ คะแนน

คะแนนรวม ๑๐๐ คะแนน เกณฑ์ที่ควรได้เพื่อให้เกิดความสอดคล้องและขับเคลื่อนการ

พัฒนาท้องถิ่นขององค์กรปกครองส่วนท้องถิ่น ไม่ควรน้อยกว่าร้อยละ ๘๐ (๘๐ คะแนน)

แนวทางการพิจารณาการติดตามและประเมินผลยุทธศาสตร์

ประเด็นการพิจารณา	คะแนน เต็ม	คะแนน ที่ได้
๑. ข้อมูลสภาพทั่วไปและข้อมูลพื้นฐานขององค์กรปกครองส่วนท้องถิ่น	๒๐	
๒. การวิเคราะห์สภาวะการณ์และศักยภาพ	๑๕	
๓. ยุทธศาสตร์ประกอบด้วย	๖๕	
๓.๑ ยุทธศาสตร์ขององค์กรปกครองส่วนท้องถิ่น	(๑๐)	
๓.๒ ยุทธศาสตร์ขององค์กรปกครองส่วนท้องถิ่นในเขตจังหวัด	(๑๐)	
๓.๓ ยุทธศาสตร์จังหวัด	(๑๐)	
๓.๔ วิสัยทัศน์	(๕)	
๓.๕ กลยุทธ์	(๕)	
๓.๖ เป้าประสงค์ของแต่ละกลยุทธ์	(๕)	
๓.๗ จุดยืนทางยุทธศาสตร์	(๕)	
๓.๘ แผนงาน	(๕)	
๓.๙ ความเชื่อมโยงของยุทธศาสตร์ในภาพรวม	(๕)	
๓.๑๐ ผลผลิต/โครงการ	(๕)	
รวมคะแนน	๑๐๐	

ประเด็นการพิจารณา	รายละเอียดหลักเกณฑ์	คะแนนเต็ม	คะแนนที่ได้
๑. ข้อมูลสภาพทั่วไปและข้อมูลพื้นฐานขององค์กรปกครองส่วนท้องถิ่น	ควรประกอบด้วยข้อมูล ดังนี้ (๑) ข้อมูลเกี่ยวกับด้านกายภาพ เช่น ที่ตั้งของ หมู่บ้าน/ชุมชน/ตำบล ลักษณะภูมิประเทศ ลักษณะภูมิอากาศ ลักษณะของดิน ลักษณะของแหล่งน้ำ ลักษณะของไม้/ป่าไม้ ฯลฯ ด้านการเมือง/การปกครอง เช่น เขตการปกครอง การเลือกตั้ง ฯลฯ	๒๐ (๓)	
	(๒) ข้อมูลเกี่ยวกับด้านการเมือง/การปกครอง เช่น เขตการปกครอง การเลือกตั้ง ฯลฯ ประชากร เช่น ข้อมูลเกี่ยวกับจำนวนประชากร และช่วงอายุและจำนวนประชากร ฯลฯ	(๒)	
	(๓) ข้อมูลเกี่ยวกับสภาพทางสังคม เช่น การศึกษา สาธารณสุข อาชญากรรม ยาเสพติด การสังคม สงเคราะห์ ฯลฯ	(๒)	
	(๔) ข้อมูลเกี่ยวกับระบบบริการพื้นฐาน เช่น การคมนาคมขนส่ง การไฟฟ้า การประปา โทรศัพท์ ฯลฯ	(๒)	
	(๕) ข้อมูลเกี่ยวกับระบบเศรษฐกิจ เช่น การเกษตร การประมง การปศุสัตว์ การบริการ การท่องเที่ยว อุตสาหกรรม การพาณิชย์/กลุ่มอาชีพ แรงงาน ฯลฯ และเศรษฐกิจพอเพียงท้องถิ่น(ด้านการเกษตรและแหล่งน้ำ)	(๒)	
	(๖) ข้อมูลเกี่ยวกับศาสนา ประเพณี วัฒนธรรม เช่น การนับถือศาสนา ประเพณีและงานประจำปี ภูมิปัญญาท้องถิ่น ภาษาถิ่น สินค้าพื้นเมืองและของที่ระลึก ฯลฯ และอื่น ๆ	(๒)	
	(๗) ข้อมูลเกี่ยวกับทรัพยากรธรรมชาติ เช่น น้ำ ป่าไม้ ภูเขา คุณภาพของทรัพยากรธรรมชาติ ฯลฯ	(๒)	
	(๘) การสำรวจและจัดเก็บข้อมูลเพื่อการจัดทำแผนพัฒนาท้องถิ่น หรือการใช้ข้อมูล จปฐ.	(๒)	
	(๙) การประชุมประชาคมท้องถิ่น รูปแบบ วิธีการ และการดำเนินการประชุมประชาคมท้องถิ่น โดยใช้กระบวนการร่วมคิด ร่วมทำ ร่วมตัดสินใจ ร่วมตรวจสอบ ร่วมรับประโยชน์ ร่วมแก้ปัญหา ปรีกษาหารือ แลกเปลี่ยนเรียนรู้ เพื่อแก้ปัญหา สำหรับการพัฒนาท้องถิ่นตามอำนาจหน้าที่ขององค์กรปกครองส่วนท้องถิ่น	(๓)	

ประเด็นการพิจารณา	รายละเอียดหลักเกณฑ์	คะแนนเต็ม	คะแนนที่ได้
๒. การวิเคราะห์ สถานการณ์และศักยภาพ	ควรประกอบด้วยข้อมูล ดังนี้ (๑) การวิเคราะห์ที่ครอบคลุมความเชื่อมโยง ความสอดคล้อง ยุทธศาสตร์จังหวัด ยุทธศาสตร์การพัฒนาขององค์กรปกครองส่วนท้องถิ่นในเขตจังหวัด ยุทธศาสตร์การพัฒนาขององค์กรปกครองส่วนท้องถิ่น นโยบายของผู้บริหารท้องถิ่น รวมถึงความเชื่อมโยงของแผนยุทธศาสตร์ชาติ ๒๐ ปี แผนพัฒนาเศรษฐกิจและสังคมแห่งชาติ และ Thailand ๔.๐	๑๕ (๒)	
	(๒) การวิเคราะห์การใช้ผังเมืองรวมหรือผังเมืองเฉพาะและการบังคับใช้ ผลของการบังคับใช้ สภาพการณ์ที่เกิดขึ้นต่อการพัฒนาท้องถิ่น	(๑)	
	(๓) การวิเคราะห์ทางสังคม เช่น ด้านแรงงาน การศึกษา สาธารณสุข ความยากจน อาชญากรรม ปัญหาเสพติด เทคโนโลยี จารีต ประเพณี วัฒนธรรม ภูมิปัญญาท้องถิ่น เป็นต้น	(๒)	
	(๔) การวิเคราะห์ทางเศรษฐกิจ ข้อมูลด้านรายได้ครัวเรือน การส่งเสริมอาชีพ กลุ่มอาชีพ กลุ่มทางสังคม การพัฒนาอาชีพและกลุ่มต่าง ๆ สภาพทางเศรษฐกิจและความเป็นอยู่ทั่วไป เป็นต้น	(๒)	
	(๕) การวิเคราะห์สิ่งแวดล้อม พื้นที่สีเขียว ธรรมชาติ ต่าง ๆ ทางภูมิศาสตร์ กระบวนการหรือสิ่งที่เกิดขึ้น การประดิดขันธ์ที่มีผลต่อสิ่งแวดล้อมและการพัฒนา	(๒)	
	(๖) ผลการวิเคราะห์ศักยภาพเพื่อประเมินสภาพการพัฒนาในปัจจุบันและโอกาสพัฒนาในอนาคตของท้องถิ่น ด้วยเทคนิค SWOT ANALYSIS ที่อาจส่งผลต่อการดำเนินงานได้แก่ S-Strength(จุดแข็ง) W-Weakness (จุดอ่อน) O-Opportunity(โอกาส) และ T-Threat (อุปสรรค)	(๒)	
	(๗) สรุปประเด็นปัญหาและความต้องการของประชาชนในพื้นที่ มีการนำเสนอปัญหา ค้นหาสาเหตุของปัญหาหรือสมมติฐานของปัญหา แนวทางการแก้ไขหรือวิธีการแก้ไขปัญหา การกำหนดวัตถุประสงค์เพื่อแก้ไขปัญหา	(๒)	
	(๘) สรุปผลการดำเนินงานตามงบประมาณที่ได้รับ และการเบิกจ่ายงบประมาณ ในปีงบประมาณ พ.ศ. ๒๕๖๖ - ๒๕๗๐ เช่น สรุปสถานการณ์การพัฒนา การตั้งงบประมาณ การเบิกจ่ายงบประมาณ การประเมินผลการนำแผนพัฒนาท้องถิ่นไปปฏิบัติในเชิงปริมาณ และการประเมินประสิทธิผลของแผนพัฒนาท้องถิ่นในเชิงคุณภาพ	(๑)	
	(๙) ผลที่ได้รับจากการดำเนินงานในปีงบประมาณ พ.ศ. ๒๕๖๖ - ๒๕๗๐ เช่น ผลที่ได้รับ/ผลที่สำคัญ ผลกระทบ และสรุปปัญหาอุปสรรคการดำเนินงานที่ผ่านมาและแนวทางการแก้ไข ปีงบประมาณ พ.ศ. ๒๕๖๖ - ๒๕๗๐	(๑)	

ประเด็นการพิจารณา	รายละเอียดหลักเกณฑ์	คะแนน เต็ม	คะแนนที่ ได้
๓. ยุทธศาสตร์	ควรประกอบด้วยข้อมูล ดังนี้	๖๕	
๓.๑ ยุทธศาสตร์ขององค์กรปกครองส่วนท้องถิ่น	สอดคล้องกับสภาพสังคม เศรษฐกิจ สิ่งแวดล้อมของท้องถิ่น ประเด็นปัญหาการพัฒนาและแนวทางการพัฒนาที่สอดคล้องกับยุทธศาสตร์ขององค์กรปกครองส่วนท้องถิ่น และเชื่อมโยงหลักพระราชบัญญัติ แผนยุทธศาสตร์ชาติ ๒๐ ปี แผนพัฒนาเศรษฐกิจและสังคมแห่งชาติ และ Thailand ๔.๐	(๑๐)	
๓.๒ ยุทธศาสตร์ขององค์กรปกครองส่วนท้องถิ่นในเขตจังหวัด	สอดคล้องและเชื่อมโยงกับสภาพสังคม เศรษฐกิจ สิ่งแวดล้อมของท้องถิ่น และยุทธศาสตร์จังหวัด และเชื่อมโยงหลักพระราชบัญญัติ แผนยุทธศาสตร์ชาติ ๒๐ ปี แผนพัฒนาเศรษฐกิจและสังคมแห่งชาติ และ Thailand ๔.๐	(๑๐)	
๓.๓ ยุทธศาสตร์จังหวัด	สอดคล้องกับแผนพัฒนาเศรษฐกิจและสังคมแห่งชาติ แผนการบริหารราชการแผ่นดิน นโยบาย/ยุทธศาสตร์ คสช. และนโยบายรัฐบาล หลักพระราชบัญญัติ แผนยุทธศาสตร์ชาติ ๒๐ ปี และ Thailand ๔.๐	(๑๐)	
๓.๔ วิสัยทัศน์	วิสัยทัศน์ ซึ่งมีลักษณะแสดงสถานภาพที่องค์กรปกครองส่วนท้องถิ่นต้องการจะเป็นหรือบรรลุถึงอนาคตอย่างชัดเจน สอดคล้องกับโอกาสและศักยภาพที่เป็นลักษณะเฉพาะขององค์กรปกครองส่วนท้องถิ่นและสัมพันธ์กับโครงการพัฒนาท้องถิ่น	(๕)	
๓.๕ กลยุทธ์	แสดงให้เห็นช่องทาง วิธีการ ภารกิจหรือสิ่งที่ต้องทำตามอำนาจหน้าที่ขององค์กรปกครองส่วนท้องถิ่นที่จะนำไปสู่การบรรลุวิสัยทัศน์หรือแสดงให้เห็นถึงความชัดเจนในสิ่งที่จะดำเนินการให้บรรลุวิสัยทัศน์นั้น	(๕)	
๓.๖ เป้าประสงค์ของแต่ละประเด็นยุทธศาสตร์	เป้าประสงค์ของแต่ละประเด็นกลยุทธ์มีความสอดคล้องและสนับสนุนต่อกลยุทธ์ที่จะเกิดขึ้น มุ่งหมายสิ่งหนึ่งสิ่งใดที่ชัดเจน	(๕)	
๓.๗ จุดยืนทางยุทธศาสตร์ (Positioning)	ความมุ่งมั่นอันแน่วแน่ในการวางแผนพัฒนาท้องถิ่น เพื่อให้บรรลุวิสัยทัศน์ขององค์กรปกครองส่วนท้องถิ่น ซึ่งเกิดจากศักยภาพของพื้นที่จริง ที่นำไปสู่ผลสำเร็จทางยุทธศาสตร์	(๕)	
๓.๘ แผนงาน	แผนงานหรือจุดมุ่งหมายเพื่อการพัฒนาในอนาคต กำหนดจุดมุ่งหมายในเรื่องใดเรื่องหนึ่งหรือแผนงานที่เกิดจากเป้าประสงค์ ตัวชี้วัด ค่าเป้าหมาย กลยุทธ์ จุดยืนทางยุทธศาสตร์และยุทธศาสตร์ขององค์กรปกครองส่วนท้องถิ่นที่มีความชัดเจน นำไปสู่การจัดทำโครงการพัฒนาท้องถิ่นในแผนพัฒนาท้องถิ่นสี่ปี โดยระบุแผนงานและความเชื่อมโยงดังกล่าว	(๕)	

ประเด็นการพิจารณา	รายละเอียดหลักเกณฑ์	คะแนน เต็ม	คะแนนที่ ได้
๓.๙ ความเชื่อมโยง ของยุทธศาสตร์ใน ภาพรวม	ความเชื่อมโยงองค์รวมที่นำไปสู่การพัฒนาท้องถิ่นที่เกิดผลผลิต/ โครงการจากแผนยุทธศาสตร์ชาติ ๒๐ ปี แผนพัฒนาเศรษฐกิจและ สังคมแห่งชาติ ฉบับที่ ๑๒ Thailand ๔.๐ แผนพัฒนาภาค/ แผนพัฒนากลุ่มจังหวัด/แผนพัฒนาจังหวัด ยุทธศาสตร์การพัฒนา ขององค์กรปกครองส่วนท้องถิ่นในเขตจังหวัดและยุทธศาสตร์การ พัฒนาขององค์กรปกครองส่วนท้องถิ่น	(๕)	
๓.๑๐ ผลผลิต/ โครงการ	ผลผลิต/โครงการ เป็นผลผลิตที่เป็นชุดหรือเป็นโครงการที่เป็นชุด กลุ่มหรืออันหนึ่งอันเดียวกัน ลักษณะเดียวกัน เป็นต้น เพื่อนำไปสู่ การจัดทำโครงการเพื่อพัฒนาท้องถิ่นในแผนพัฒนาท้องถิ่นอย่าง ถูกต้องและครบถ้วน	(๕)	
รวมคะแนน		๑๐๐	

๒. การติดตามและประเมินผลโครงการ ประกอบด้วย

๒.๑ การสรุปสถานการณ์การพัฒนา ๑๐ คะแนน

๒.๒ การประเมินผลการนำแผนพัฒนาท้องถิ่นไปปฏิบัติในเชิงปริมาณ ๑๐ คะแนน

๒.๓ การประเมินผลการนำแผนพัฒนาท้องถิ่นไปปฏิบัติในเชิงคุณภาพ ๑๐ คะแนน

๒.๔ แผนงานและยุทธศาสตร์การพัฒนา ๑๐ คะแนน

๒.๕ โครงการพัฒนา ๖๐ คะแนน ประกอบด้วย

(๑) ความชัดเจนของชื่อโครงการ ๕ คะแนน

(๒) กำหนดวัตถุประสงค์สอดคล้องกับโครงการ ๕ คะแนน

(๓) เป้าหมาย (ผลผลิตของโครงการ) มีความชัดเจนนำไปสู่การตั้งงบประมาณได้

ถูกต้อง ๕ คะแนน

(๔) โครงการมีความสอดคล้องกับแผนยุทธศาสตร์ชาติ ๒๐ ปี ๕ คะแนน

(๕) เป้าหมาย (ผลผลิตของโครงการ) มีความสอดคล้องกับแผนพัฒนาเศรษฐกิจและ
สังคมแห่งชาติ ฉบับที่ ๑๒ ๕ คะแนน

(๖) โครงการมีความสอดคล้องกับ Thailand ๔.๐ ๕ คะแนน

(๗) โครงการสอดคล้องกับยุทธศาสตร์จังหวัด ๕ คะแนน

(๘) โครงการแก้ไขปัญหาความยากจนหรือการเสริมสร้างให้ประเทศชาติมั่นคง มั่งคั่ง
ยั่งยืน ภายใต้หลักปรัชญา ๕ คะแนน

(๙) งบประมาณ มีความสอดคล้องกับเป้าหมาย (ผลผลิตของโครงการ) ๕ คะแนน

(๑๐) มีการประมาณการราคาถูกต้องตามหลักวิธีการงบประมาณ ๕ คะแนน

(๑๑) มีการกำหนดตัวชี้วัด (KPI) และสอดคล้องกับวัตถุประสงค์และผลที่คาดว่าจะ

ได้รับ ๕ คะแนน

(๑๒) ผลที่คาดว่าจะได้รับ สอดคล้องกับวัตถุประสงค์ ๕ คะแนน

คะแนนรวม ๑๐๐ คะแนน เกณฑ์ที่ควรได้เพื่อให้เกิดความสอดคล้องและขับเคลื่อนการพัฒนาท้องถิ่นขององค์กรปกครองส่วนท้องถิ่น ไม่ควรน้อยกว่าร้อยละ ๘๐ (๘๐ คะแนน)

แนวทางการพิจารณาการติดตามและประเมินผลโครงการ

ประเด็นการพิจารณา	คะแนนเต็ม	คะแนนที่ได้
๑. การสรุปสถานการณ์การพัฒนา	๑๐	
๒. การประเมินผลการนำแผนพัฒนาท้องถิ่นไปปฏิบัติในเชิงปริมาณ	๑๐	
๓. การประเมินผลการนำแผนพัฒนาท้องถิ่นไปปฏิบัติในเชิงคุณภาพ	๑๐	
๔. แผนงานและยุทธศาสตร์การพัฒนา	๑๐	
๕. โครงการพัฒนา ประกอบด้วย	๖๐	
๕.๑ ความชัดเจนของชื่อโครงการ	(๕)	
๕.๒ กำหนดวัตถุประสงค์สอดคล้องกับโครงการ	(๕)	
๕.๓ เป้าหมาย(ผลผลิตของโครงการ) มีความชัดเจนนำไปสู่การตั้งงบประมาณได้ถูกต้อง	(๕)	
๕.๔ โครงการมีความสอดคล้องกับแผนยุทธศาสตร์ชาติ ๒๐ ปี	(๕)	
๕.๕ เป้าหมาย(ผลผลิตของโครงการ) มีความสอดคล้องกับแผนพัฒนาเศรษฐกิจและสังคมแห่งชาติ	(๕)	
๕.๖ โครงการมีความสอดคล้องกับ Thailand ๔.๐	(๕)	
๕.๗ โครงการมีความสอดคล้องกับยุทธศาสตร์จังหวัด	(๕)	
๕.๘ โครงการแก้ไขปัญหาความยากจนหรือการเสริมสร้างให้ประเทศชาติมั่นคง มั่งคั่ง ยั่งยืน ภายใต้อำเภอประชารัฐ	(๕)	
๕.๙ งบประมาณ มีความสอดคล้องกับเป้าหมาย(ผลผลิตของโครงการ)	(๕)	
๕.๑๐ มีการประมาณการราคาถูกต้องตามหลักวิธีการงบประมาณ	(๕)	
๕.๑๑ มีการกำหนดตัวชี้วัด (KPI) และสอดคล้องกับวัตถุประสงค์และผลที่คาดว่าจะได้รับ	(๕)	
๕.๑๒ ผลที่คาดว่าจะได้รับ สอดคล้องกับวัตถุประสงค์	(๕)	
รวม	๑๐๐	

ประเด็นการพิจารณา	รายละเอียดหลักเกณฑ์	คะแนนเต็ม	คะแนนที่ได้
๑. การสรุปสถานการณ์การพัฒนา	เป็นการวิเคราะห์กรอบการจัดทำยุทธศาสตร์ขององค์กรปกครองส่วนท้องถิ่น (ใช้การวิเคราะห์ SWOT ANALYSIS/ Demand (Demand ANALYSIS)/GLOBAL DEMAND และ TREND ปัจจัยและสถานการณ์การเปลี่ยนแปลงที่มีผลต่อการพัฒนา อย่างน้อยต้องประกอบด้วย การวิเคราะห์ศักยภาพด้านเศรษฐกิจ , ด้านสังคม , ด้านทรัพยากรธรรมชาติและสิ่งแวดล้อม)	๑๐	
๒. การประเมินผล การนำแผนพัฒนาท้องถิ่นไปปฏิบัติในเชิงปริมาณ	๑) การควบคุมที่มีการใช้ตัวเลขต่าง ๆ เพื่อนำมาใช้วัดผลในเชิงปริมาณ เช่นการวัดจำนวนโครงการ กิจกรรม งานต่าง ๆ ก็คือ ผลผลิตนั่นเองว่าเป็นไปตามที่ตั้งเป้าหมายเอาไว้หรือไม่ จำนวนที่ดำเนินการจริงตามที่ได้กำหนดไว้เท่าไร จำนวนที่ไม่สามารถดำเนินการได้มีจำนวนเท่าไร สามารถอธิบายได้ตามหลัก ประสิทธิภาพ(Efficiency) ของการพัฒนาท้องถิ่นตามอำนาจหน้าที่ที่ได้กำหนดไว้ ๒) วิเคราะห์ผลกระทบ/สิ่งที่กระทบ(IMPACT) โครงการที่ดำเนินการในเชิงปริมาณ(QUANTITATIVE)	๑๐	
๓. การประเมินผล การนำแผนพัฒนาท้องถิ่นไปปฏิบัติในเชิงคุณภาพ	๑) การประเมินประสิทธิผลของแผนพัฒนาในเชิงคุณภาพ คือ การนำเอาเทคนิคต่าง ๆ มาใช้เพื่อวัดว่า ภารกิจ โครงการ กิจกรรม งานต่าง ๆ ที่ดำเนินการในพื้นที่นั้น ๆ ตรงต่อความต้องการของประชาชนหรือไม่และเป็นไปตามอำนาจหน้าที่หรือไม่ ประชาชนพึงพอใจหรือไม่ สิ่งของ วัสดุ ครุภัณฑ์ การดำเนินการต่าง ๆ มีสภาพหรือลักษณะถูกต้อง คงทน ถาวร สามารถใช้การได้ตามวัตถุประสงค์หรือไม่ ซึ่งเป็นไปตามหลักประสิทธิผล (Effectiveness) ผลการปฏิบัติราชการที่บรรลุวัตถุประสงค์และเป้าหมายของแผนการปฏิบัติราชการตามที่ได้รับงบประมาณมาดำเนินการ รวมถึงสามารถเทียบเคียงกับส่วนราชการหรือหน่วยงาน ๒) วิเคราะห์ผลกระทบ/สิ่งที่กระทบ(IMPACT) โครงการที่ดำเนินการในเชิงคุณภาพ(QUALITATIVE)	๑๐	
๔. แผนงานและยุทธศาสตร์การพัฒนา	๑) วิเคราะห์แผนงาน งาน ที่เกิดจากด้านต่าง ๆ มีความสอดคล้องกับยุทธศาสตร์ขององค์กรปกครองส่วนท้องถิ่นในมิติต่าง ๆ จนนำไปสู่การจัดทำโครงการพัฒนาท้องถิ่นโดยใช้ SWOT ANALYSIS/ Demand (Demand ANALYSIS)/GLOBAL DEMAND และ TREND หรือหลักการบูรณาการ (Integration) กับองค์กรปกครองส่วนท้องถิ่นที่มีพื้นที่ติดต่อกัน ๒) วิเคราะห์แผนงาน งาน ที่เกิดจากด้านต่าง ๆ มีความสอดคล้องกับการแก้ไขปัญหาความยากจน หลักปรัชชารัฐ และหลักปรัชญาเศรษฐกิจพอเพียง และโดยเฉพาะเศรษฐกิจพอเพียงท้องถิ่น(ด้านการเกษตรและแหล่งน้ำ) (Local Sufficiency Economy Plan : LSEP)	๑๐	

ประเด็นการพิจารณา	รายละเอียดหลักเกณฑ์	คะแนนเต็ม	คะแนนที่ได้
๕. โครงการพัฒนา ๕.๑ ความชัดเจนของชื่อโครงการ	ควรประกอบด้วยข้อมูลดังนี้ เป็นโครงการที่มีวัตถุประสงค์สนองต่อแผนยุทธศาสตร์การพัฒนาขององค์กรปกครองส่วนท้องถิ่นและดำเนินการเพื่อให้การพัฒนาบรรลุตามวิสัยทัศน์ขององค์กรปกครองส่วนท้องถิ่นที่กำหนดไว้ ชื่อโครงการมีความชัดเจน มุ่งไปเรื่องใดเรื่องหนึ่ง อ่านแล้วเข้าใจได้ว่าจะพัฒนาอะไรในอนาคต	๖๐ (๕)	
๕.๒ กำหนดวัตถุประสงค์สอดคล้องกับโครงการ	มีวัตถุประสงค์ชัดเจน(Clear Objective) โครงการต้องกำหนดวัตถุประสงค์สอดคล้องกับความเป็นมาของโครงการ สอดคล้องกับหลักการและเหตุผล วิธีการดำเนินงานต้องสอดคล้องกับวัตถุประสงค์ ความเป็นไปได้ชัดเจน มีลักษณะเฉพาะเจาะจง	(๕)	
๕.๓ เป้าหมาย (ผลผลิตของโครงการ)มีความชัดเจนนำไปสู่การตั้งงบประมาณได้ถูกต้อง	สภาพที่อยากให้เกิดขึ้นในอนาคตเป็นทิศทางที่ต้องไปให้ถึงเป้าหมาย ต้องชัดเจน สามารถระบุจำนวนเท่าไร กลุ่มเป้าหมายคืออะไร มีผลผลิตอย่างไร กลุ่มเป้าหมาย พื้นที่ดำเนินงาน และระยะเวลาดำเนินงาน อธิบายให้ชัดเจนว่าโครงการนี้จะทำที่ไหน เริ่มต้นในช่วงเวลาใดและจบลงเมื่อไร ใครคือกลุ่มเป้าหมายของโครงการ หากกลุ่มเป้าหมายมีหลายกลุ่ม ให้บอกชัดเจนไปว่าใครคือกลุ่มเป้าหมายหลัก ใครคือกลุ่มเป้าหมายรอง	(๕)	
๕.๔ โครงการมีความสอดคล้องกับแผนยุทธศาสตร์ ๒๐ ปี	โครงการมีความสอดคล้องกับ (๑) ความมั่นคง (๒) การสร้างความสามารถในการแข่งขัน (๓) การพัฒนาและเสริมสร้างศักยภาพคน (๔) การสร้างโอกาสความเสมอภาคและเท่าเทียมกันทางสังคม (๕) การสร้างการเติบโตบนคุณภาพชีวิตที่เป็นมิตรต่อสิ่งแวดล้อม (๖) การปรับสมดุลและพัฒนา ระบบการบริหารจัดการภาครัฐ เพื่อให้เกิดความมั่นคง มั่งคั่ง ยั่งยืน	(๕)	
๕.๕ เป้าหมาย (ผลผลิตของโครงการ)มีความสอดคล้องกับแผนพัฒนาเศรษฐกิจและสังคมแห่งชาติ	โครงการมีความสอดคล้องกับแผนพัฒนาเศรษฐกิจและสังคมแห่งชาติ ฉบับที่ ๑๒ โดย (๑) ยึดหลักปรัชญาของเศรษฐกิจพอเพียง (๒) ยึดคนเป็นศูนย์กลางการพัฒนา (๓) ยึดวิสัยทัศน์ภายใต้อุตสาหกรรมชาติ ๒๐ ปี (๔) ยึดเป้าหมายอนาคตประเทศไทย ๒๕๗๙ (๕) ยึดหลักการนำไปสู่การปฏิบัติให้เกิดผลสัมฤทธิ์อย่างจริงจังใน ๕ ปีที่ต่อยอดไปสู่ผลสัมฤทธิ์ที่เป็นเป้าหมายระยะยาว ภายแนวทางการพัฒนา (๑) การยกระดับศักยภาพการแข่งขันและการพ้นกับดักรายได้ปานกลางสู่รายได้สูง (๒) การพัฒนาศักยภาพคนตามช่วงวัยและการปฏิรูประบบเพื่อสร้างสังคมสูงวัยอย่างมีคุณภาพ (๓) การลดความเหลื่อมล้ำทางสังคม (๔) การรองรับการเชื่อมโยงภูมิภาคและความเป็นเมือง (๕) การสร้างความเจริญเติบโตทางเศรษฐกิจและสังคมอย่างเป็นมิตรกับสิ่งแวดล้อม (๖) การบริหารราชการแผ่นดินที่มีประสิทธิภาพ	(๕)	

ประเด็นการพิจารณา	รายละเอียดหลักเกณฑ์	คะแนนเต็ม	คะแนนที่ได้
๕.๖ โครงการมีความสอดคล้องกับ Thailand ๔.๐	โครงการมีลักษณะหรือสอดคล้องกับการปรับเปลี่ยนโครงสร้างทางเศรษฐกิจไปสู่(Value –Based Economy หรือเศรษฐกิจที่ขับเคลื่อนด้วยนวัตกรรม ทำน้อยได้มาก เช่น (๑) เปลี่ยนจากการผลิตสินค้า โภภภัณฑ์ไปสู่สินค้าเชิงนวัตกรรม (๒) เปลี่ยนจากการขับเคลื่อนประเทศด้วยภาคอุตสาหกรรม ไปสู่การขับเคลื่อนด้วยเทคโนโลยี ความคิดสร้างสรรค์และนวัตกรรม (๓) เปลี่ยนจากการเน้นภาคการผลิตสินค้าไปสู่การเน้นภาคบริการมากขึ้น รวมถึงโครงการที่เพิ่มเติมด้วยวิทยาการ ความคิดสร้างสรรค์ นวัตกรรม วิทยาศาสตร์ เทคโนโลยี และการวิจัยและพัฒนาแล้วต่อยอดความได้เปรียบเชิงเปรียบเทียบ เช่น ด้านเกษตร เทคโนโลยีชีวภาพ สาธารณสุข วัฒนธรรม ฯลฯ	(๕)	
๕.๗ โครงการสอดคล้องกับยุทธศาสตร์จังหวัด	โครงการมีความสอดคล้องกับห้วงระยะเวลาของแผนพัฒนาจังหวัดที่ได้กำหนดขึ้น เพื่อขับเคลื่อนการพัฒนาท้องถิ่นเสมือนหนึ่งการขับเคลื่อนการพัฒนาจังหวัด ซึ่งไม่สามารถแยกส่วนใดส่วนหนึ่งออกจากกันได้ นอกจากนี้โครงการพัฒนาท้องถิ่นต้องเป็นโครงการเชื่อมโยงหรือเดินทางไปด้วยกันกับยุทธศาสตร์จังหวัดที่ได้กำหนดขึ้นเป็นปัจจุบัน	(๕)	
๕.๘ โครงการแก้ไขปัญหาความยากจนหรือการเสริมสร้างให้ประเทศชาติมั่นคง มั่งคั่ง ยั่งยืน	เป็นโครงการที่ดำเนินการภายใต้พื้นฐานความพอเพียงที่ประชาชนดำเนินการเองหรือร่วมดำเนินการ เป็นโครงการต่อยอดและขยายได้ เป็นโครงการที่ประชาชนต้องการเพื่อให้เกิดความยั่งยืน ซึ่งมีลักษณะที่จะให้ท้องถิ่นมีความมั่นคง มั่งคั่ง ยั่งยืน เป็นท้องถิ่นที่พัฒนาแล้วด้วยการพัฒนาตามปรัชญาเศรษฐกิจพอเพียง และเศรษฐกิจพอเพียงท้องถิ่น(ด้านการเกษตรและแหล่งน้ำ) (LSEP)	(๕)	
๕.๙ งบประมาณมีความสอดคล้องกับเป้าหมาย	งบประมาณโครงการพัฒนาจะต้องคำนึงถึงหลักสำคัญ ๕ ประการในการจัดทำโครงการได้แก่ ๑) ความประหยัด(Economy) ๒) ความมีประสิทธิภาพ(Efficiency) ๓) ความมีประสิทธิภาพ (Effectiveness) ๔) ความยุติธรรม(Equity) ๕) ความโปร่งใส (Transparency)	(๕)	
๕.๑๐ มีการประมาณการราคาถูกต้องตามหลักวิธีการงบประมาณ	การประมาณการราคาเพื่อการพัฒนาต้องให้สอดคล้องกับโครงการถูกต้องตามหลักวิชาการทางช่าง หลักของราคากลาง ราคากลางท้องถิ่น มีความโปร่งใสในการกำหนดราคาและตรวจสอบได้ในเชิงประจักษ์ มีความคลาดเคลื่อนไม่มากกว่าหรือไม่ต่ำกว่า ร้อยละห้าของการนำไปตั้งงบประมาณรายจ่ายในข้อบัญญัติ/เทศบัญญัติ เงินสะสม หรือรายจ่ายพัฒนาที่ปรากฏในรูปแบบอื่น ๆ	(๕)	

ประเด็นการพิจารณา	รายละเอียดหลักเกณฑ์	คะแนนเต็ม	คะแนนที่ได้
๕.๑๑ มีการกำหนดตัวชี้วัด (KPI) และสอดคล้องกับวัตถุประสงค์และผลที่คาดว่าจะได้รับ	มีการกำหนดดัชนีชี้วัดผลงาน(Key Performance Indicator) : KPI ที่สามารถวัดได้(measurable) ใช้บอกประสิทธิผล(Effectiveness) ใช้บอกประสิทธิภาพ(Efficiency) ได้ เช่น การกำหนดความพึงพอใจ การกำหนด ร้อยละ การกำหนดอันเกิดจากผลของวัตถุประสงค์ที่เกิดขึ้น ที่ได้รับ (การคาดการณ์ คาดว่าจะได้รับ)	(๕)	
๕.๑๒ ผลที่คาดว่าจะได้รับ สอดคล้องกับวัตถุประสงค์	ผลที่ได้รับเป็นสิ่งที่เกิดขึ้นได้จริงจากการดำเนินการตามโครงการพัฒนา ซึ่งสอดคล้องกับวัตถุประสงค์ที่ตั้งไว้ การได้ผลหรือผลที่เกิดขึ้นจะต้องเท่ากับวัตถุประสงค์หรือมากกว่าวัตถุประสงค์ ซึ่งการเขียนวัตถุประสงค์ควรคำนึงถึง (๑) ความเป็นไปได้และมีความเฉพาะเจาะจง ในการดำเนินงานตามโครงการ (๒) วัดและประเมินผลระดับของความสำเร็จได้ (๓) ระบุสิ่งที่ต้องการดำเนินงานอย่างชัดเจนและเฉพาะเจาะจงมากที่สุดและสามารถปฏิบัติได้ (๔) เป็นเหตุ เป็นผล สอดคล้องกับความเป็นจริง (๕) ส่งผลต่อการบ่งบอกเวลาได้	(๕)	
รวมคะแนน		๑๐๐	

๓. การวัดผลในเชิงปริมาณและเชิงคุณภาพ

โดยใช้รูปแบบเชิงพรรณนา ซึ่งสามารถแสดงได้ทั้งการอธิบายเชิงสถิติ รูปภาพ กราฟ ข้อมูล

ต่าง ๆ จาก

๓.๑ ใช้แบบสำหรับการติดตามและประเมินผลเชิงปริมาณและคุณภาพ

(๑) แบบตัวบ่งชี้การปฏิบัติงาน(Performance Indicators)

(๒) แบบบัตรคะแนน(Scorecard Model) หรือ Scorecard Model ของ Kaplan&Norton

(๓) แบบมุ่งวัดผลสัมฤทธิ์(Result Framework Model (RF))

(๔) แบบเชิงเหตุผล(Logical Model)ตัวแบบเชิงเหตุผล หรือ Logical Model

(๕) แบบวัดกระบวนการปฏิบัติงาน(Process Performance Measurement

System(PPMS))

(๖) แบบการประเมินโดยใช้วิธีการแก้ปัญหาหรือเรียนรู้จากปัญหาที่เกิดขึ้นหรือ Problem-

Solving Method

(๗) แบบการประเมินแบบมีส่วนร่วม(Participatory Methods)

(๘) แบบการประเมินผลกระทบ(Impact Evaluation)

(๙) แบบการประเมินความเสี่ยง(Risk Assessment Model)

(๑๐) แบบการประเมินตนเอง(Self-assessment Model)

(๑๑) แบบอื่น ๆ ที่องค์กรปกครองส่วนท้องถิ่นกำหนดขึ้น ทั้งนี้ต้องอยู่ภายใต้กรอบตามข้อ

(๑) - (๑๐) หรือเป็นแบบผสมก็ได้

เชิงปริมาณ(Quantity) เชิงคุณภาพ(Quality) ผลที่ได้จริง ๆ คืออะไร ค่าใช้จ่าย(Cost) เวลา (Time) เป็นไปตามที่กำหนดไว้หรือไม่

- ประชาชนได้ประโยชน์อย่างไร หรือราชการได้ประโยชน์อย่างไร
- วัดผลนั้นได้จริงหรือไม่ หรือวัดได้เท่าไร(Key Performance Indicators : KPIs)
- ผลกระทบ(Impact)

เป็นเกณฑ์ที่สำคัญในการประเมินโครงการเพื่อเป็นหลักประกันว่า การดำเนินโครงการจะไม่ก่อให้เกิดความเสียหายหรือผลกระทบด้านลบต่อสังคม หรือชุมชน ประกอบด้วยตัวชี้วัดที่สำคัญ ๓ ประการ คือ

(๑) ผลกระทบด้านสิ่งแวดล้อม เป็นตัวชี้วัดความเสียหายด้านสิ่งแวดล้อม ซึ่งเป็นผลจากการดำเนินโครงการ โดยเป็นการวัดและประเมินเปรียบเทียบผลที่เกิดขึ้นจริงกับการศึกษาผลกระทบด้านสิ่งแวดล้อม (Environmental Impact Assessment – EIA) ในช่วงก่อนทำโครงการ เพื่อให้ผู้ที่เกี่ยวข้องทุกฝ่ายรับผิดชอบและมีการชดเชยความเสียหายจากผลกระทบในลักษณะที่เหมาะสมและเป็นธรรมแก่ผู้เสียหาย เพื่อเป็นหลักประกันความเสี่ยงให้กับสังคม และเป็นมาตรฐานทางจริยธรรมของผู้อนุมัติและผู้ดำเนินโครงการ

(๒) ผลกระทบด้านเศรษฐกิจ เป็นตัวชี้วัดผลกระทบหรือความเสียหายทางด้านเศรษฐกิจที่เกิดจากโครงการพัฒนาของรัฐ ในลักษณะของผลกระทบภายนอก (Externalities) ซึ่งสร้างภาระให้กับประชาชนและชุมชนโดยรอบที่ต้องแบกรับค่าใช้จ่ายเป็นต้นทุนทางสังคม (Social costs) ที่ต้องเสียไป อาทิ พื้นที่การเกษตรที่ถูกน้ำท่วมเสียหายจากโครงการสร้างเขื่อน

(๓) ผลกระทบด้านสังคมและวัฒนธรรม เป็นตัวชี้วัดความเสียหายที่เกิดจากการดำเนินโครงการและส่งผลกระทบต่อสังคมและวัฒนธรรมของชุมชน อาทิ การดำเนินงานที่ก่อให้เกิดการเปลี่ยนแปลง การสูญเสียโครงสร้าง แบบแผนและวิถีการดำเนินชีวิตที่ดี ความเสื่อมถอยของขนบธรรมเนียม วัฒนธรรม ความเชื่อ ความเอื้ออาทร ความร่วมมือและความช่วยเหลือเกื้อกูลของชุมชนดั้งเดิม

เกณฑ์และตัวชี้วัดดังกล่าวข้างต้นสามารถใช้เป็นเครื่องมือในการประเมินผลโครงการ ซึ่งครอบคลุมมิติ ด้านเศรษฐกิจ สังคม มิติด้านการบริหารจัดการ มิติด้านทรัพยากร และมิติด้านสิ่งแวดล้อม เกณฑ์และตัวชี้วัดจะเป็นประโยชน์ในการติดตามและประเมินผลโครงการ ในลักษณะที่เป็นพลวัต ในทุกขั้นตอนของกระบวนการโครงการ เพื่อวัดถึงความสำเร็จและความล้มเหลวของโครงการพัฒนาในด้านต่าง ๆ ซึ่งในทางปฏิบัติจำเป็นต้องนำมาปรับใช้ให้เหมาะสมกับลักษณะโครงการ โดยกำหนดและวัดตัวแปรเฉพาะเพื่อประมวลเป็นตัวชี้วัดรวม (Composit indicators) ของแต่ละโครงการต่อไป

๔. ข้อเสนอแนะในการจัดทำแผนพัฒนาท้องถิ่นในอนาคต

๔.๑ ผลกระทบนำไปสู่ออนาคต

องค์การบริหารส่วนตำบลบางคาเป็นองค์กรในการสนับสนุนการมีส่วนร่วมของประชาชนในการดำเนินการจัดทำแผนพัฒนาท้องถิ่น แผนพัฒนาหมู่บ้าน แผนชุมชน และแผนตำบล โดยเริ่มจากการสนับสนุนการจัดทำแผนพัฒนาหมู่บ้าน ทำให้แผนต่าง ๆ บรรลุวัตถุประสงค์ในการจัดทำ แต่หากแผนพัฒนาหมู่บ้าน หรือแผนชุมชนมิได้ดำเนินการให้เป็นไปตามระบบที่วางไว้ เห็นแก่พวกพ้อง ไม่คำนึงถึงส่วนรวม หน่วยงานภาครัฐก็ไม่สามารถที่จะดำเนินแผนงาน/โครงการเพื่อแก้ไขปัญหาของประชาชนได้ตรงความต้องการ ทั้งนี้แผนพัฒนาหมู่บ้านหรือชุมชนจะต้องครอบคลุมปัญหาความต้องการที่มีอยู่ทุกด้าน เพื่อที่จะได้นำแผนงาน/โครงการ ที่หมู่บ้านหรือชุมชนไม่สามารถดำเนินการเองได้มาวางแผนพัฒนาท้องถิ่นของหน่วยงานต่อไป

๔.๒ ข้อสังเกต ข้อเสนอแนะ ผลจากการพัฒนา

๑. จากผลการพัฒนาท้องถิ่นในช่วงปีงบประมาณ พ.ศ. ๒๕๖๑ - ๒๕๖๕ ที่ผ่านมาจะเห็นว่าองค์การบริหารส่วนตำบลบางคาไม่สามารถดำเนินแผนงาน/โครงการได้ครอบคลุมทุกด้าน โดยเฉพาะยุทธศาสตร์การพัฒนาที่ ๕ ด้านการส่งเสริม การลงทุน พาณิชยกรรม การท่องเที่ยวและการขนส่ง เนื่องจากส่วนใหญ่ประชาชนในพื้นที่ตำบลบางคาทำการเกษตรกรรม มีสภาพปัญหาทางภูมิศาสตร์ สภาพอากาศ ปัจจัยในการผลิตผลผลิตทางการเกษตรไม่เหมาะสม อีกทั้งงบประมาณที่มีอยู่อย่างจำกัด จึงไม่สามารถดำเนินการได้

๒. การเพิ่มเติม เปลี่ยนแปลง แผนพัฒนาท้องถิ่น (พ.ศ. ๒๕๖๑ - ๒๕๖๕) ในระยะเวลา ๕ ปี มีการเพิ่มเติมแผน จำนวน ๕ ครั้ง , เปลี่ยนแปลงแผน จำนวน ๓ ครั้ง และแก้ไขแผน จำนวน ๖ ครั้ง เป็นการบ่งบอกว่าแผนพัฒนาท้องถิ่น(พ.ศ. ๒๕๖๑ - ๒๕๖๕) มีข้อบกพร่องน้อยลง แต่ยังคงจัดทำให้แผนมีความรัดกุมมากยิ่งขึ้น เพื่อลดกระบวนการและขั้นตอนในการจัดทำแผน
