ส่วนที่ 1
สภาพทั่วไปและข้อมูลพื้นฐาน

1. <u>ด้านกายภาพ</u>

1.1 ที่ตั้ง องค์การบริหารส่วนตำบลบางคาเป็นที่ตั้งศูนย์ราชการอำเภอราชสาส์น

แผนที่ตำบลบางคา อำเภอราชสาส์น จังหวัดฉะเชิงเทรา

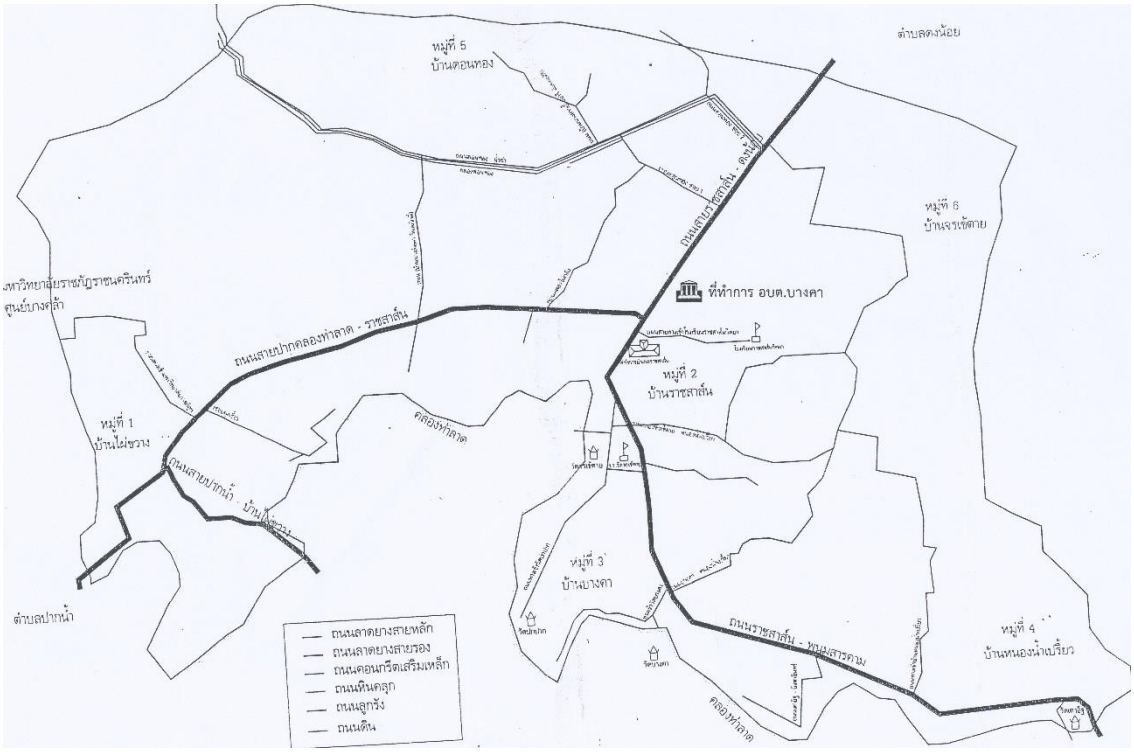

ตำบลบางคาเนื้อที่ทั้งหมด **36.6 ตารางกิโลเมตร** หรือประมาณ **22,875 ไร่**
ตั้งอยู่พิกัด : ละติจูดที่ 13.7864037.14888678
: ลองติจูดที่ 101.2846514582634

1.2 ลักษณะภูมิประเทศ เป็นที่ราบลุ่มน้ำท่วมถึง

ทิศเหนือ	ติดต่อกับ	ตำบลดงน้อย	อำเภอราชสาส์น
ทิศตะวันออก	ติดต่อกับ	ตำบลเมืองเก่า	อำเภอพนมสารคาม
ทิศใต้	ติดต่อกับ	ตำบลเมืองใหม่	อำเภอราชสาส์น
ทิศตะวันตก	ติดต่อกับ	ตำบลปากน้ำ	อำเภอบางคล้า

1.3 ลักษณะภูมิอากาศ

ตำบลบางคามีฝนตกทั้งปีค่อนข้างน้อย มีปริมาณน้ำฝนที่ตกในปี พ.ศ. 2558 เฉลี่ย 35.7 มิลลิเมตร

1.4 ลักษณะของดิน

ลักษณะของดินในตำบลบางคามีสภาพเป็นดินเหนียวปนทรายและดินลูกรังบางส่วน เหมาะกับการทำการเกษตรบางชนิดเท่านั้น เช่น ปลูกข้าว ปลูกมะม่วง

1.5 ลักษณะของแหล่งน้ำ

- มีคลองท่าลาด ซึ่งมีต้นน้ำมาจากอ่างเก็บน้ำคลองสียัด อำเภอท่าตะเกียบ จังหวัดฉะเชิงเทราไหลผ่านทุกหมู่บ้าน ยกเว้นหมู่ที่ 5 ตำบลบางคา
- บ่อน้ำตื้นส่วนตัว 86 แห่ง บ่อน้ำตื้นสาธารณะ 17 แห่ง
- บ่อบาดาล 5 แห่ง
- สระน้ำ 5 แห่ง
- ประตูระบายน้ำ 2 แห่ง คือ หมู่ที่ 3 และหมู่ที่ 6

1.6 ลักษณะของไม้และป่าไม้

ภายในเขตตำบลบางคาไม่มีป่าไม้ เนื้อที่ส่วนใหญ่เป็นนาข้าว มีไม้ที่ขึ้นอยู่เองตามธรรมชาติ เช่น ต้นราชพฤกษ์ ต้นขี้เหล็ก ฯลฯ

<u>2. ด้านการเมือง/การปกครอง</u>

2.1 เขตการปกครอง

จำนวนหมู่บ้านในเขตองค์การบริหารส่วนตำบลบางคามีจำนวน 6 หมู่บ้าน ดังนี้

หมู่ที่ 1 บ้านไผ่ขวาง
หมู่ที่ 2 บ้านราชสาส์น
หมู่ที่ 3 บ้านบางคา
หมู่ที่ 4 บ้านเตาอิฐ
หมู่ที่ 5 บ้านดอนทอง
หมู่ที่ 6 บ้านจรเข้ตาย

2.2 การเลือกตั้ง

- สรุปการเลือกตั้งนายกองค์การบริหารส่วนตำบลบางคา

วันที่เลือกตั้ง 13/10/2556

ลำดับที่ 1 นางวรลักษณ์ รัตนา 775 เสียง ได้รับการเลือกตั้ง

ลำดับที่ 2 นายบุญทัน ทิพวรรณ์ 622 เสียง ไม่ได้รับการเลือกตั้ง

จำนวนผู้มีสิทธิลงคะแนน 1,655 คน

- สรุปผลการเลือกตั้งสมาชิกสภาองค์การบริหารส่วนตำบลบางคา

วันที่เลือกตั้ง 13/10/2556

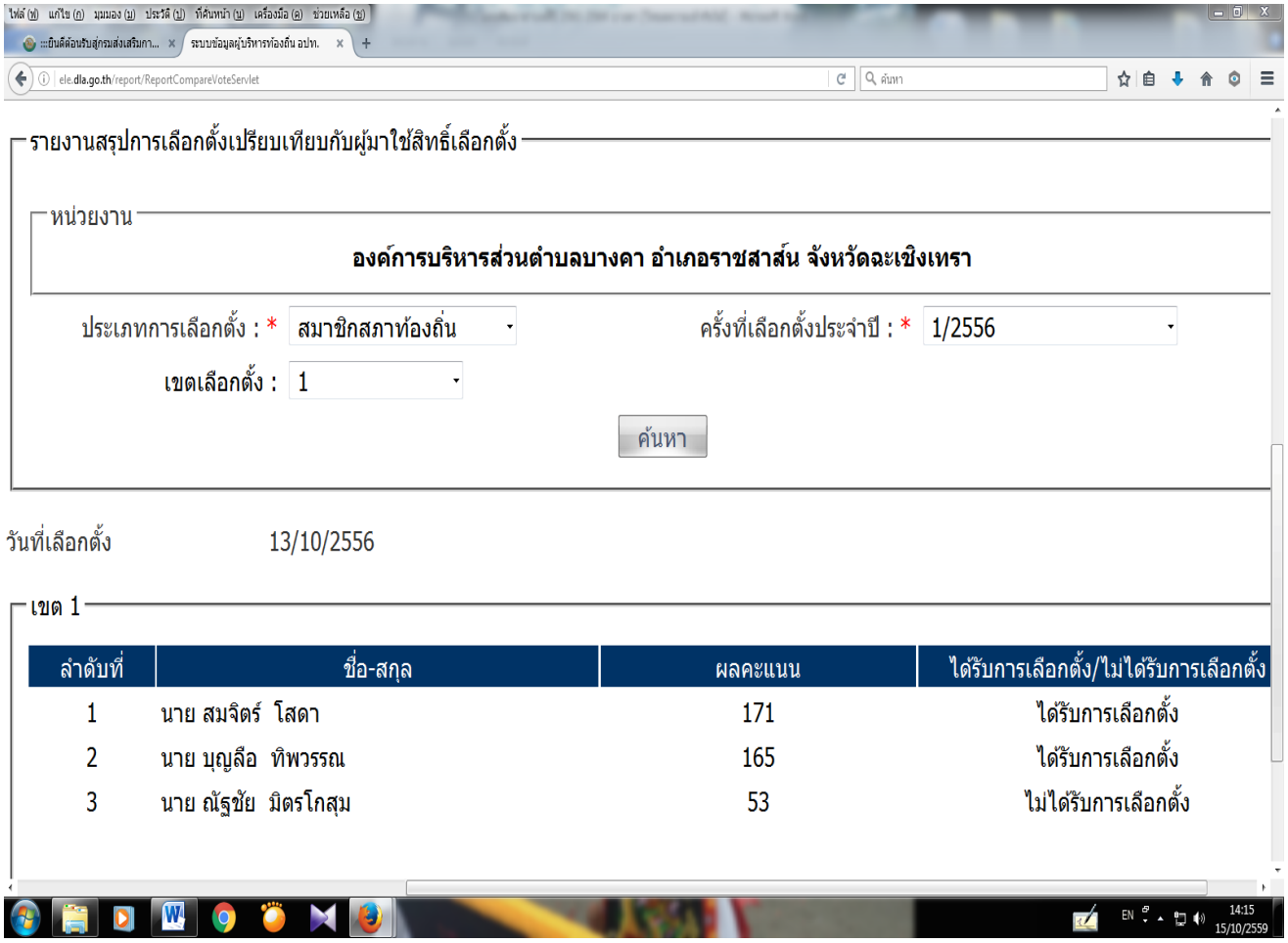

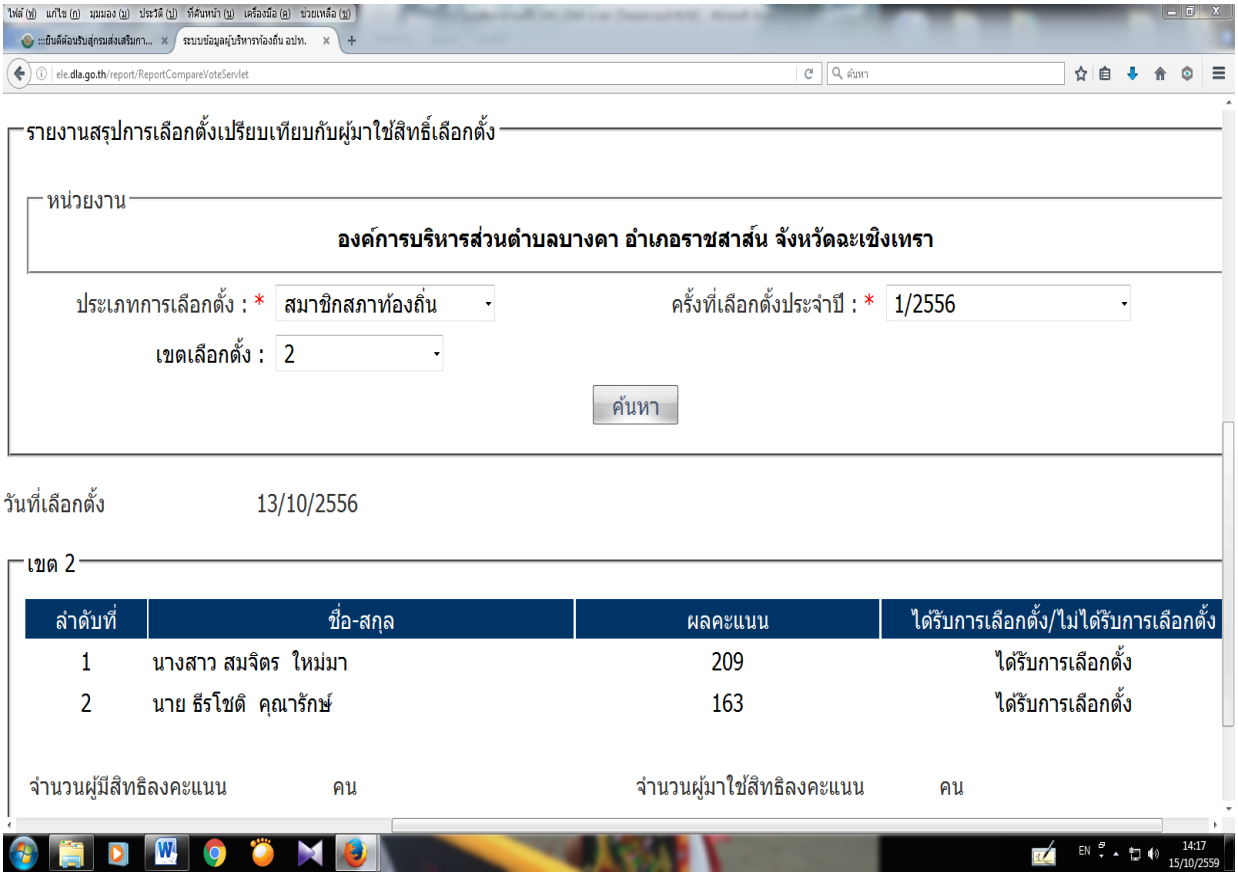

รายงานสรุปการเลือกตั้งเปรียบเทียบกับผู้มาใช้สิทธิ์เลือกตั้ง

หน่วยงาน

องค์การบริหารส่วนตำบลบางคา อำเภอราชสาส์น จังหวัดฉะเชิงเทรา

ประเภทการเลือกตั้ง : * สมาชิกสภาท้องถิ่น

ครั้งที่เลือกตั้งประจำปี : * 1/2556

เขตเลือกตั้ง : 2

ค้นหา

วันที่เลือกตั้ง 13/10/2556

เขต 2

ลำดับที่	ชื่อ-สกุล	ผลคะแนน	ได้รับการเลือกตั้ง/ไม่ได้รับการเลือกตั้ง
1	นางสาว สมจิตร ใหม่มา	209	ได้รับการเลือกตั้ง
2	นาย ธีรโชติ คุณารักษ์	163	ได้รับการเลือกตั้ง

จำนวนผู้มีสิทธิลงคะแนน คน จำนวนผู้มาใช้สิทธิลงคะแนน คน

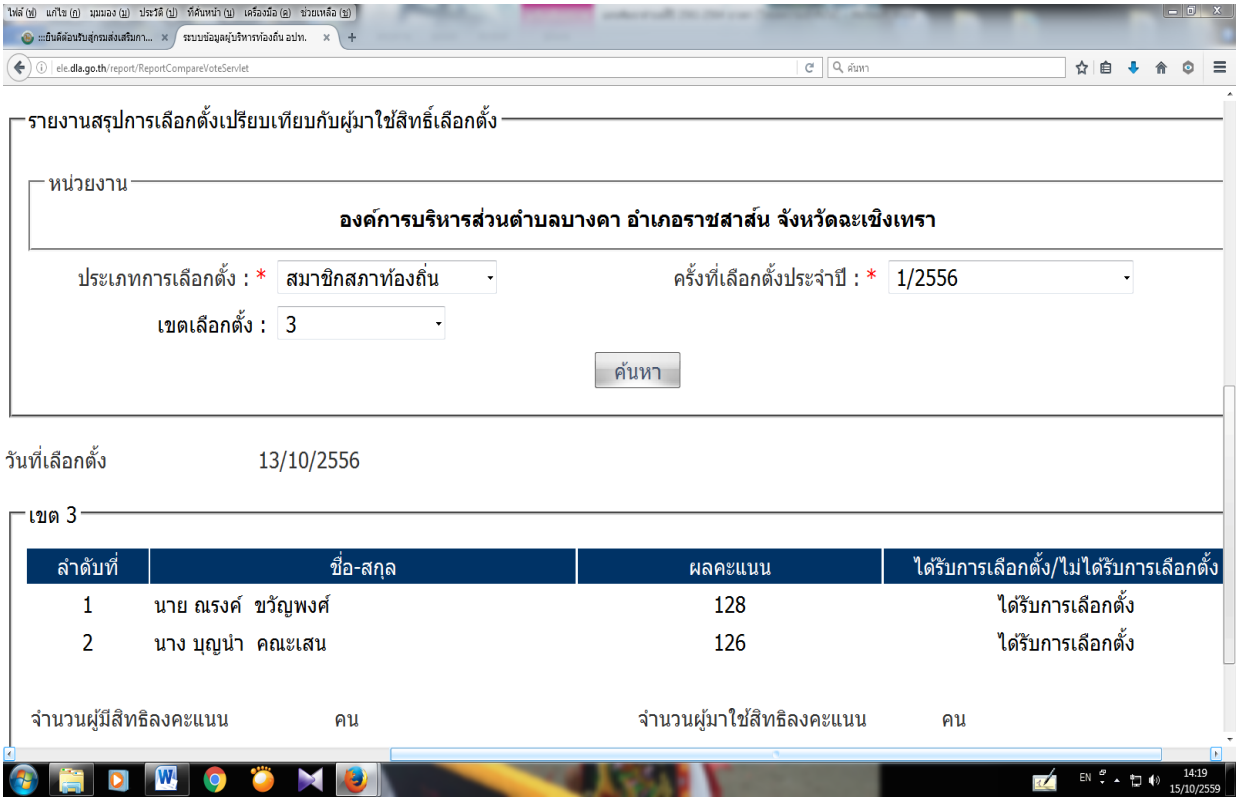

รายงานสรุปการเลือกตั้งเปรียบเทียบกับผู้มาใช้สิทธิ์เลือกตั้ง

หน่วยงาน

องค์การบริหารส่วนตำบลบางคา อำเภอราชสาส์น จังหวัดฉะเชิงเทรา

ประเภทการเลือกตั้ง : * สมาชิกสภาท้องถิ่น

ครั้งที่เลือกตั้งประจำปี : * 1/2556

เขตเลือกตั้ง : 3

ค้นหา

วันที่เลือกตั้ง 13/10/2556

เขต 3

ลำดับที่	ชื่อ-สกุล	ผลคะแนน	ได้รับการเลือกตั้ง/ไม่ได้รับการเลือกตั้ง
1	นาย ณรงค์ ขวัญพงศ์	128	ได้รับการเลือกตั้ง
2	นาง บุญนำ คณะเสน	126	ได้รับการเลือกตั้ง

จำนวนผู้มีสิทธิลงคะแนน คน จำนวนผู้มาใช้สิทธิลงคะแนน คน

หน่วยงาน

องค์การบริหารส่วนตำบลบางคา อำเภอราชสาส์น จังหวัดฉะเชิงเทรา

ประเภทการเลือกตั้ง : * สมาชิกสภาท้องถิ่น ครั้งที่เลือกตั้งประจำปี : * 1/2556

เขตเลือกตั้ง : 4

ค้นหา

วันที่เลือกตั้ง 13/10/2556

เขต 4

ลำดับที่	ชื่อ-สกุล	ผลคะแนน	ได้รับการเลือกตั้ง/ไม่ได้รับการเลือกตั้ง
1	นาย เจษฎา แก้วล้ำ	137	ได้รับการเลือกตั้ง
2	นาย ชูศักดิ์ คชวงษ์	132	ได้รับการเลือกตั้ง
3	นาย ชินภัทร คินันท์	130	ไม่ได้รับการเลือกตั้ง
4	นาย วัชรินทร์ หัสเสนะ	122	ไม่ได้รับการเลือกตั้ง

จำนวนผู้มีสิทธิลงคะแนน คน จำนวนผู้มาใช้สิทธิลงคะแนน คน

หน่วยงาน

องค์การบริหารส่วนตำบลบางคา อำเภอราชสาส์น จังหวัดฉะเชิงเทรา

ประเภทการเลือกตั้ง : * สมาชิกสภาท้องถิ่น ครั้งที่เลือกตั้งประจำปี : * 1/2556

เขตเลือกตั้ง : 5

ค้นหา

วันที่เลือกตั้ง 13/10/2556

เขต 5

ลำดับที่	ชื่อ-สกุล	ผลคะแนน	ได้รับการเลือกตั้ง/ไม่ได้รับการเลือกตั้ง
1	นาย สมบุญ ดุลยสิทธิ์	77	ได้รับการเลือกตั้ง
2	นางสาว ปริฉัตร ใหม่กังลาย	72	ได้รับการเลือกตั้ง
3	นาย สินชัย ใหม่กังลาย	62	ไม่ได้รับการเลือกตั้ง

จำนวนผู้มีสิทธิลงคะแนน คน จำนวนผู้มาใช้สิทธิลงคะแนน คน

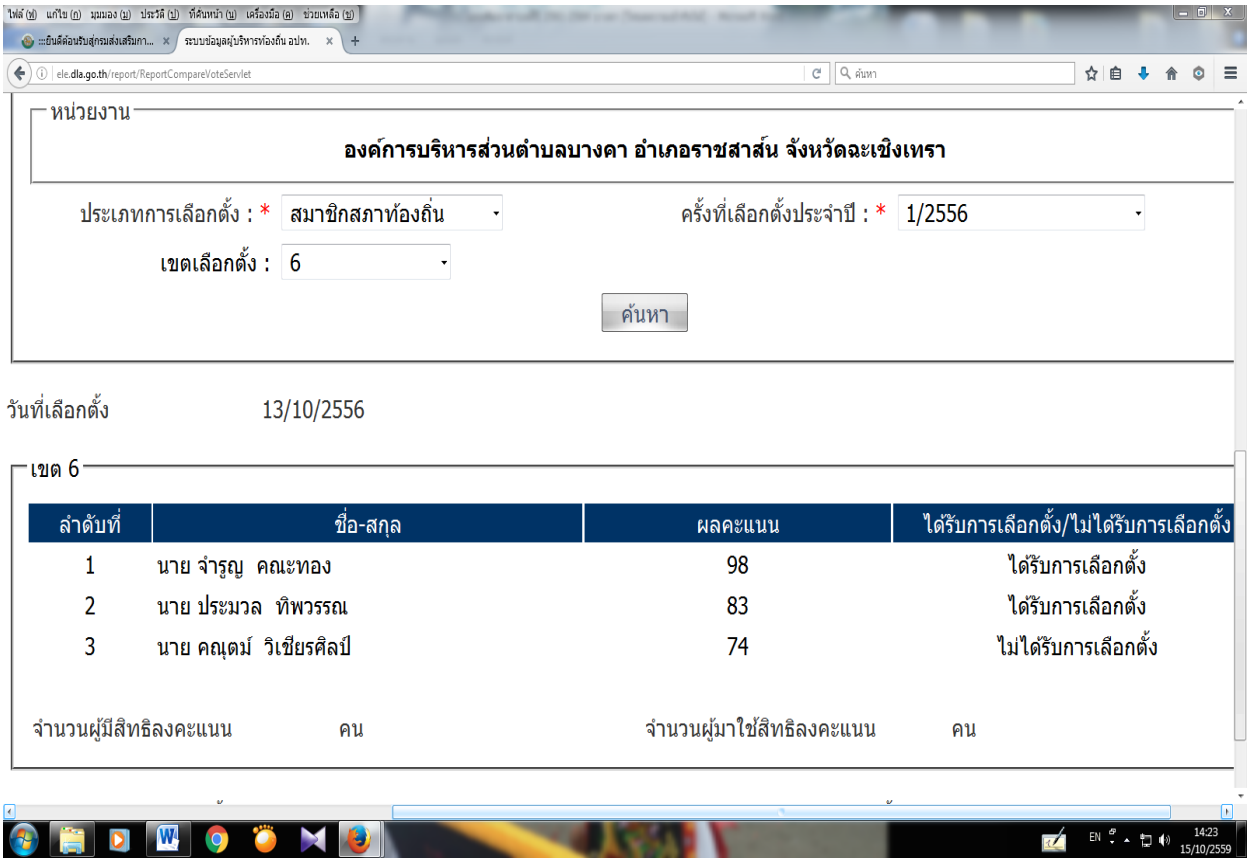

หน่วยงาน

องค์การบริหารส่วนตำบลบางคา อำเภอราชสาส์น จังหวัดฉะเชิงเทรา

ประเภทการเลือกตั้ง : * สมาชิกสภาท้องถิ่น ครั้งที่เลือกตั้งประจำปี : * 1/2556

เขตเลือกตั้ง : 6

ค้นหา

วันที่เลือกตั้ง 13/10/2556

เขต 6

ลำดับที่	ชื่อ-สกุล	ผลคะแนน	ได้รับการเลือกตั้ง/ไม่ได้รับการเลือกตั้ง
1	นาย จำรูญ คณะทอง	98	ได้รับการเลือกตั้ง
2	นาย ประมวล ทิพวรรณ	83	ได้รับการเลือกตั้ง
3	นาย คณุตม์ วิเชียรศิลป์	74	ไม่ได้รับการเลือกตั้ง

จำนวนผู้มีสิทธิลงคะแนน คน จำนวนผู้มาใช้สิทธิลงคะแนน คน

3. ประชากร

3.1 ข้อมูลเกี่ยวกับจำนวนประชากร

หมู่ที่	ชาย	หญิง	รวม	ครัวเรือน
1	209	223	432	218
2	228	209	437	204
3	134	155	289	102
4	249	221	470	163
5	115	94	209	70
6	156	119	275	95
รวม	1,091	1,021	2,112	852

(ข้อมูล : จากสำนักบริหารการทะเบียนอำเภอราชสาส์น ณ เดือนมกราคม พ.ศ. 2559)

3.2 ช่วงอายุและจำนวนประชากร

	หญิง	ชาย	หมายเหตุ
จำนวนประชากรเยาวชน	162 คน	216 คน	อายุต่ำกว่า 18 ปี
จำนวนประชากร	652 คน	705 คน	อายุ 18-60 ปี
จำนวนประชากรผู้สูงอายุ	210 คน	168 คน	อายุมากกว่า 60 ปี
รวม	**1,024 คน**	**1,088 คน**	**ทั้งสิ้น 2,112 คน**

* ข้อมูลจากระบบสารสนเทศเพื่อการวางแผนและประเมินผลขององค์กรปกครองส่วนท้องถิ่น(E-PLAN) ต.ค. 2559

4. สภาพทางสังคม

4.1 การศึกษา

- โรงเรียนประถมศึกษา 1แห่ง คือ โรงเรียนวัดจระเข้ตาย(พินิจค้าประชาสรรค์)
- โรงเรียนมัธยมศึกษา 1 แห่ง คือ โรงเรียนราชสาส์นวิทยา
- มีศูนย์พัฒนาเด็กเล็ก 1 แห่ง คือ ศูนย์พัฒนาเด็กเล็กวัดจระเข้ตาย
- ที่อ่านหนังสือพิมพ์ประจำหมู่บ้าน 4 แห่ง คือ หมู่ที่ 1 , 2 , 4 , 6
- ศาลาเอนกประสงค์ 4 แห่ง คือ หมู่ที่ 1 , 3 , 4 , 5

4.2 การสาธารณสุข

- โรงพยาบาลส่งเสริมสุขภาพตำบล 1 แห่ง
- อัตราการมีและใช้ส้วมราดน้ำ 100 เปอร์เซ็นต์

4.3 อาชญากรรม

-

4.4 ยาเสพติด

- ในปัจจุบันในตำบลบางคามีผู้เสพ/ผู้ขายยาเสพติดลดลง ส่วนใหญ่ผู้ที่ถูกจับในเขตพื้นที่มีภูมิลำเนามาจากที่อื่น ในปีงบประมาณ พ.ศ. 2559 องค์การบริหารส่วนตำบลบางคาได้ส่งผู้เสพ/ผู้ติดยาเสพติดเข้ารับการบำบัดและฝึกอาชีพหลังการบำบัด จำนวน 2 ราย ใช้งบประมาณ 13,000 บาท

4.5 การสังคมสงเคราะห์

ปัจจุบันองค์การบริหารส่วนตำบลบางคามีผู้ได้รับเบี้ยยังชีพ ดังนี้

- ผู้ได้รับเบี้ยยังชีพผู้สูงอายุ จำนวน 373 คน
- ผู้ได้รับเบี้ยความพิการ จำนวน 63 คน

5. ระบบบริการพื้นฐาน

5.1 การคมนาคมขนส่ง

มีถนนสายหลัก 2 สาย คือ

1) ถนนลาดยาง สายพนมสารคาม -ราชสาส์น สายแยก 3245–ราชสาส์น ผ่านหน้าที่ว่าการอำเภอ ราชสาส์น

2) ถนนลาดยาง สาย ฉช 3028 สายบ้านปากคลองท่าลาด - ราชสาส์น นอกนั้นเป็นถนนคอนกรีตเสริมเหล็ก หินคลุก ลูกรัง ระหว่างตำบลและหมู่บ้าน

5.2 การไฟฟ้า

- ทุกหมู่บ้านมีไฟฟ้าใช้ครบทั้ง 6 หมู่บ้าน

5.3 การประปา

- มีประปาหมู่บ้าน 2 แห่ง คือ
- สถานีผลิตน้ำประปาหมู่บ้าน(ระบบประปาขนาดใหญ่) หมู่ที่ 2 ตั้งอยู่บริเวณหนองสนาม ผลิตและจ่ายน้ำประปาให้กับหมู่ที่ 1 , 2 , 5 และ 6(บางส่วน)
- สถานีผลิตน้ำประปาหมู่บ้าน(ระบบประปาขนาดใหญ่) หมู่ที่ 3 ตั้งอยู่บริเวณคอสะพานวัดบางคา ผลิตและจ่ายน้ำประปาให้กับหมู่ที่ 3 , 4 , 6(บางส่วน)

5.4 โทรศัพท์

- มี ชุมสายโทรศัพท์ 1 แห่ง **, เสาระบบโทรศัพท์เคลื่อนที่ 3 เครือข่าย (DTAC/GSM/TRUE MOVE)**

6. ระบบเศรษฐกิจ

6.1 การเกษตร

- อาชีพของประชาชนส่วนใหญ่ ทำนา ทำสวน

6.2 การประมง

- เลี้ยงสัตว์ เลี้ยงปลา เลี้ยงกุ้ง

6.3 การท่องเที่ยว

แหล่งท่องเที่ยวในตำบลบางคา

1. รูปปั้นฤาษีแปลงสาส์น พระรถเสน ม้า ภายในวัดจรเข้ตาย หมู่ที่ 6 ตำบลบางคา อำเภอราชสาส์น จังหวัดฉะเชิงเทรา

2. “ต้นมะงั่วไม่รู้หาว มะนาวไม่รู้โห่” จากตำนานเรื่องพระรถเมรี หรือ นางสิบสอง ภายในวัดจรเข้ตาย หมู่ที่ 6 ตำบลบางคา อำเภอราชสาส์น จังหวัดฉะเชิงเทรา

“มะงั่วไม่รู้หาว มะนาวไม่รู้โห่” คือ ต้นมะนาวโห่ หรือ ต้นหนามแดง เป็นไม้พุ่มสูง 2-3 เมตร ทรงพุ่มกลม ประโยชน์ของหนามแดง ตำรายาไทยใช้ แก่น บำรุงไขมัน เหมาะสำหรับคนผอม บำรุงธาตุ ใบสด ต้มน้ำดื่ม แก้ท้องร่วง แก้ปวดหู แก้ไข้ แก้เจ็บปากและคอ ผลสุกและดิบ รักษาโรคเลือดออกตามไรฟัน แก้ท้องเสีย รากสด ต้มน้ำดื่ม ขับพยาธิ บำรุงธาตุ เจริญอาหาร ตำให้ละเอียดผสมกับเหล้า ทาหรือพอกรักษาบาดแผลและแก้คัน รากมีสารกลุ่ม cardiac glycoside ซึ่งมีฤทธิ์กระตุ้นหัวใจให้ทำงานมากขึ้นจึงควรระวังเมือก

3. ศาลหลวงปู่พัก เจ้าพ่อเจ้าแม่จรเข้ทอง ภายในวัดจรเข้ตาย หมู่ที่ 6 ตำบลบางคา อำเภอราชสาส์น จังหวัดฉะเชิงเทรา

ประวัติบ้านจระเข้ตาย หมู่ที่ 6 ตำบลบางคา อำเภอราชสาส์น จังหวัดฉะเชิงเทรา หมู่บ้านนี้ตั้งขึ้นเมื่อประมาณ พ.ศ. 2400 เดิมบริเวณนี้มีลำคลองที่ไหลผ่านไปในป่าทึบที่สงบเงียบ ทำให้มีจระเข้อาศัยอยู่มากมาย ลักษณะนิสัยของจระเข้ ตัวที่มีกำลังน้อยกว่าจะใช้วิธีหันหน้าลงน้ำและใช้หางชี้ขึ้นเพื่อระวังภัย แต่ถ้าเป็นจระเข้ใหญ่มีกำลังมาก จะหันหน้าหาฝั่งและเอาหางแช่น้ำ ผู้คนที่เข้ามาอาศัยในแถบนี้ไม่โดนจระเข้ทำร้าย เพราะแถบนี้มีอาหารอุดมสมบูรณ์ จนกระทั่งมีจระเข้ที่เจ็บป่วยและแก่ พากันว่ายน้ำมาตายบริเวณนี้ ราวกับเป็นสุสานจระเข้ จึงมีการสร้างศาลเจ้าพ่อจระเข้ไว้บริเวณต้นไทรปากคลองนี้ ต่อมาชาวบ้านจึงได้เรียกชื่อหมู่บ้าน วัด ลำคลอง ในแถบนี้ว่า บ้านจระเข้ตาย วัดจระเข้ตาย และคลองจระเข้ตาย แล้วเพี้ยนมาเป็น จรเข้ตาย ในปัจจุบัน

4. ศาลเจ้าปุนเถ้ากง เป็นศาลเจ้าเก่าแก่ มีผู้มาขอโชคลาภหรือบนบานจะสมหวังตามที่ขอ เหมาะแก่การแวะมาสักการะบูชา เพื่อความเป็นศิริมงคล ตั้งอยู่บริเวณร้านสมคิดโภชนา ห่างจากที่ว่าการอำเภอราชสาส์น ประมาณ 300 เมตร

5. วัดเตาอิฐ หรือ วัดญาณรังสี สร้างเมื่อ พ.ศ. 2414 มีเนื้อที่ 14 ไร่ 2 งาน 84 ตารางวา ภายในวัดเตาอิฐมีต้นโพธิ์ใบสีขาว สร้างความมหัศจรรย์แก่ผู้พบเห็น และเคยเป็นสถานที่ถ่ายทำละครเรื่อง แม่นาคพระโขนง นำแสดงโดย ต๊อก(ศุภกร กิจสุวรรณ) และ น้ำฝน (กุลณัฐ์ หรือ กุณณัฏฐ์ กุลปรียาวัฒน์)

6.4 การพาณิชย์และกลุ่มอาชีพ

ประชาชนส่วนน้อย รับจ้าง ค้าขาย รับราชการ

- มีปั๊มน้ำมัน 1 แห่ง ตั้งอยู่ หมู่ที่ 2 ตำบลบางคา
- มีโรงสีขนาดเล็กจำนวน 5 แห่ง คือ หมู่ที่ 3, 4 หมู่ละ 1 แห่ง , หมู่ที่ 5 จำนวน 2 แห่ง

6.5 แรงงาน

- แรงงานภายในตำบลบางคา ส่วนใหญ่ออกไปทำงานในโรงงาน ต่างอำเภอ ต่างจังหวัดและในกรุงเทพฯ ทิ้งให้เด็กและคนชราอาศัยอยู่ในพื้นที่

7. เศรษฐกิจพอเพียงท้องถิ่น(ด้านการเกษตรและแหล่งน้ำ)

(สำรวจเมื่อวันที่ 15 กุมภาพันธ์ 2559 โดยองค์การบริหารส่วนตำบลบางคา)

7.1 ข้อมูลพื้นฐานของหมู่บ้านหรือชุมชน

- หมู่บ้าน/ชุมชน .....บานไผ่ขวาง หมู่ที่ .....1..... ตำบล.....บางคา.....อบต./เทศบาล ..... อำเภอราชสาส์น จังหวัดฉะเชิงเทรา จำนวนประชากรทั้งหมด.....432.....คน ชาย.....209.....คน หญิง.....223.....คน ครัวเรือนทั้งหมด.....218.....ครัวเรือน พื้นที่ทั้งหมด.....5,096.....ไร่

- หมู่บ้าน/ชุมชน .....บานราชสาส์น..... หมู่ที่ .....2.....ตำบล.....บางคา.....อบต./เทศบาล ..... องคการบริหารส่วนตำบลบางคา.....อำเภอราชสาส์น จังหวัดฉะเชิงเทรา จำนวนประชากรทั้งหมด.....437.....คน ชาย....228....คน หญิง...209.....คน ครัวเรือนทั้งหมด....204...ครัวเรือน พื้นที่ทั้งหมด.....3,488.....ไร่

- หมู่บ้าน/ชุมชน .....บานบางคา..... หมู่ที่ .....3..... ตำบล.....บางคา....อบต./เทศบาล ..... องคการบริหารสวนตำบลบางคา...อำเภอราชสาส์น จังหวัดฉะเชิงเทรา จำนวนประชากรทั้งหมด...289.....คน ชาย.....134.....คน หญิง...155...คน ครัวเรือนทั้งหมด.....102..ครัวเรือน พื้นที่ทั้งหมด.....1,830.....ไร่

- หมู่บ้าน/ชุมชน .....บานเตาอิฐ..... หมู่ที่ .....4..... ตำบล.....บางคา....อบต./เทศบาล ..... องคการบริหารสวนตำบลบางคา...อำเภอราชสาส์น จังหวัดฉะเชิงเทรา จำนวนประชากรทั้งหมด...470.....คน ชาย.....221.....คน หญิง...249...คน ครัวเรือนทั้งหมด.....163..ครัวเรือน พื้นที่ทั้งหมด.....5,478.....ไร่

- หมู่บ้าน/ชุมชน .....บานดอนทอง..... หมู่ที่ .....5..... ตำบล.....บางคา....อบต./เทศบาล ..... องคการบริหารสวนตำบลบางคา...อำเภอราชสาส์น จังหวัดฉะเชิงเทรา จำนวนประชากรทั้งหมด...209.....คน ชาย.....115.....คน หญิง...94...คน ครัวเรือนทั้งหมด.....70....ครัวเรือน พื้นที่ทั้งหมด.....4,592.....ไร่

- หมู่บ้าน/ชุมชน .....บานจรเข้ตาย..... หมู่ที่ .....6..... ตำบล.....บางคา....อบต./เทศบาล ..... องคการบริหารสวนตำบลบางคา...อำเภอราชสาส์น จังหวัดฉะเชิงเทรา จำนวนประชากรทั้งหมด...275.....คน ชาย.....156.....คน หญิง...119...คน ครัวเรือนทั้งหมด.....95..ครัวเรือน พื้นที่ทั้งหมด.....2,418.....ไร่

7.2 ข้อมูลด้านการเกษตร

<u>หมู่ที่ 1 ตำบลบางคา</u>

ประเภทของการทำการเกษตร		จำนวน	ผลผลิตเฉลี่ย (กก./ไร่)	ต้นทุนการผลิตเฉลี่ย (บาท/ไร่)	ราคาขายโดยเฉลี่ย (บาท/ไร่)
๒.๑)ทำนา	☑ในเขตชลประทาน	.....๕๐.....ครัวเรือน .....๓,๖๕๒.....ไร่	.....๗๐๐...กก./ไร่	.....๑,๓๗๕...บาท/ไร่	.....๔,๙๗๐...บาท/ไร่
	☐นอกเขตชลประทาน	.....-.....ครัวเรือน .....-.....ไร่	.....-.....กก./ไร่	.....-.....บาท/ไร่	.....-.....บาท/ไร่
๒.๒)ทำสวน	สวน..มะม่วง..	.....๒๓....ครัวเรือน .....๓๐๐.....ไร่	.....๘๐๐.....กก./ไร่	.....๒,๕๐๐...บาท/ไร่	.....๑๒,๐๐๐...บาท/ไร่
	สวน..ปาล์มน้ำมัน...	.....๓...ครัวเรือน .....๙๐...ไร่	.....๓๐๐....กก./ไร่	.....๖๐๐...บาท/ไร่	.....๒,๑๐๐....บาท/ไร่
	สวน...แตงโม....	.....๓..ครัวเรือน .....๓๐.....ไร่	.....๗๐๐....กก./ไร่	.....๒,๕๐๐..บาท/ไร่	.....๔,๕๐๐.....บาท/ไร่
	สวน.....-.....	.....-.....ครัวเรือน .....-.....ไร่	.....-.....กก./ไร่	.....-.....บาท/ไร่	.....-.....บาท/ไร่
	สวน.....-.....	.....-.....ครัวเรือน .....-.....ไร่	.....-.....กก./ไร่	.....-.....บาท/ไร่	.....-.....บาท/ไร่
๒.๓)ทำไร่	☐ ไร่ ข้าวโพด	.....๒.....ครัวเรือน .....๒....ไร่	.....๖๐๐....กก./ไร่	.....๓๕๐....บาท/ไร่	.....๔,๐๐๐...บาท/ไร่
	อื่นๆ(โปรดระบุ)	.....-.....ครัวเรือน .....-.....ไร่	.....-.....กก./ไร่	.....-.....บาท/ไร่	.....-.....บาท/ไร่
๒.๔)อื่นๆ	อื่นๆ(โปรดระบุ)	.....-.....ครัวเรือน .....-.....ไร่	.....-.....กก./ไร่	.....-.....บาท/ไร่	.....-.....บาท/ไร่

<u>หมู่ที่ 2 ตำบลบางคา</u>

ประเภทของการทำการเกษตร		จำนวน	ผลผลิตเฉลี่ย (กก./ไร่)	ต้นทุนการผลิตเฉลี่ย (บาท/ไร่)	ราคาขายโดยเฉลี่ย (บาท/ไร่)
๒.๑)ทำนา	☑ในเขตชลประทาน	.....๕๐.....ครัวเรือน .....๓,๐๒๔.....ไร่	.....๖๐๐...กก./ไร่	.....๑,๔๕๐...บาท/ไร่	.....๔,๒๐๐..บาท/ไร่
	☐นอกเขตชลประทาน	.....-.....ครัวเรือน .....-.....ไร่	.....-.....กก./ไร่	.....-.....บาท/ไร่	.....-.....บาท/ไร่
๒.๒)ทำสวน	สวน..มะม่วง..	.....๑๔....ครัวเรือน .....๒๐๕.....ไร่	.....๘๐๐.....กก./ไร่	.....๒,๕๐๐...บาท/ไร่	..๑๒,๐๐๐...บาท/ไร่
	สวน.....-.....	.....-.....ครัวเรือน .....-.....ไร่	.....-.....กก./ไร่	.....-.....บาท/ไร่	.....-.....บาท/ไร่
	สวน.....-.....	.....-.....ครัวเรือน .....-.....ไร่	.....-.....กก./ไร่	.....-.....บาท/ไร่	.....-.....บาท/ไร่
	สวน.....-.....	.....-.....ครัวเรือน .....-.....ไร่	.....-.....กก./ไร่	.....-.....บาท/ไร่	.....-.....บาท/ไร่
	สวน.....-.....	.....-.....ครัวเรือน .....-.....ไร่	.....-.....กก./ไร่	.....-.....บาท/ไร่	.....-.....บาท/ไร่
๒.๓)ทำไร่	☐ ไร่ ข้าวโพด	.....-.....ครัวเรือน .....-.....ไร่	.....-.....กก./ไร่	.....-.....บาท/ไร่	.....-.....บาท/ไร่
	อื่นๆ(โปรดระบุ)	.....-.....ครัวเรือน .....-.....ไร่	.....-.....กก./ไร่	.....-.....บาท/ไร่	.....-.....บาท/ไร่
๒.๔)อื่นๆ	อื่นๆ(โปรดระบุ)	.....-.....ครัวเรือน .....-.....ไร่	.....-.....กก./ไร่	.....-.....บาท/ไร่	.....-.....บาท/ไร่

<u>หมู่ที่ 3 ตำบลบางคา</u>

ประเภทของการทำการเกษตร		จำนวน	ผลผลิตเฉลี่ย (กก./ไร่)	ต้นทุนการผลิตเฉลี่ย (บาท/ไร่)	ราคาขายโดยเฉลี่ย (บาท/ไร่)
๒.๑)ทำนา	☑ในเขตชลประทาน	.....๒๒.....ครัวเรือน .....๑,๐๘๕.....ไร่	.....๖๐๐...กก./ไร่	.....๑,๒๐๐...บาท/ไร่	.....๔,๕๐๐...บาท/ไร่
	☐นอกเขตชลประทาน	.....-.....ครัวเรือน .....-.....ไร่	.....-.....กก./ไร่	.....-.....บาท/ไร่	.....-.....บาท/ไร่
๒.๒)ทำสวน	สวน..มะม่วง..	.....๒....ครัวเรือน .....๔๐.....ไร่	.....๗๕๐.....กก./ไร่	.....๒,๕๐๐...บาท/ไร่	.....๑๒,๐๐๐...บาท/ไร่
	สวน.....กล้วย.....	.....๔.....ครัวเรือน .....๑๕.....ไร่	.....๒๐๐.....กก./ไร่	.....๑๕๐....บาท/ไร่	.....๙๕๐.....บาท/ไร่
	สวน...ยางพารา..... (เพิ่งเริ่มปลูก)	.....๑....ครัวเรือน .....๓.....ไร่	.....-.....กก./ไร่	.....-.....บาท/ไร่	.....-.....บาท/ไร่
	สวน...ผัก.....	.....๙๔.....ครัวเรือน .....๔๖๗.....ไร่	...๒,๐๐๐....กก./ไร่	.....๖,๖๐๐...บาท/ไร่	.....๙,๕๐๐....บาท/ไร่
	สวน.....-.....	.....-.....ครัวเรือน .....-.....ไร่	.....-.....กก./ไร่	.....-.....บาท/ไร่	.....-.....บาท/ไร่
๒.๓)ทำไร่	☐ ไร่ ข้าวโพด	.....-.....ครัวเรือน .....-.....ไร่	.....-.....กก./ไร่	.....-.....บาท/ไร่	.....-.....บาท/ไร่
	อื่นๆ(โปรดระบุ)	.....-.....ครัวเรือน .....-.....ไร่	.....-.....กก./ไร่	.....-.....บาท/ไร่	.....-.....บาท/ไร่
๒.๔)อื่นๆ	อื่นๆ(โปรดระบุ)	.....-.....ครัวเรือน .....-.....ไร่	.....-.....กก./ไร่	.....-.....บาท/ไร่	.....-.....บาท/ไร่

<u>หมู่ที่ 4 ตำบลบางคา</u>

ประเภทของการทำการเกษตร		จำนวน	ผลผลิตเฉลี่ย (กก./ไร่)	ต้นทุนการผลิตเฉลี่ย (บาท/ไร่)	ราคาขายโดยเฉลี่ย (บาท/ไร่)
๒.๑)ทำนา	☑ในเขตชลประทาน	.....๗๐....ครัวเรือน .....๓,๕๑๘.....ไร่	.....๖๐๐...กก./ไร่	.....๑,๓๐๐...บาท/ไร่	.....๔,๐๒๐...บาท/ไร่
	☐นอกเขตชลประทาน	.....-.....ครัวเรือน .....-.....ไร่	.....-.....กก./ไร่	.....-.....บาท/ไร่	.....-.....บาท/ไร่
๒.๒)ทำสวน	สวน..ผักสวนครัว..	.....๘๐....ครัวเรือน .....๑,๘๕๒.....ไร่	.....๒,๐๐๐....กก./ไร่	....๖,๖๐๐...บาท/ไร่	.....๙,๕๐๐....บาท/ไร่
	สวน.....	.....-.....ครัวเรือน .....-.....ไร่	.....-.....กก./ไร่	.....-.....บาท/ไร่	.....-.....บาท/ไร่
	สวน.....	.....-.....ครัวเรือน .....-.....ไร่	.....-.....กก./ไร่	.....-.....บาท/ไร่	.....-.....บาท/ไร่
	สวน.....-.....	.....-.....ครัวเรือน .....-.....ไร่	.....-.....กก./ไร่	.....-.....บาท/ไร่	.....-.....บาท/ไร่
	สวน.....-.....	.....-.....ครัวเรือน .....-.....ไร่	.....-.....กก./ไร่	.....-.....บาท/ไร่	.....-.....บาท/ไร่
๒.๓)ทำไร่	☐ ไร่ ข้าวโพด	.....-.....ครัวเรือน .....-....ไร่	.....-.....กก./ไร่	.....-.....บาท/ไร่	.....-.....บาท/ไร่
	อื่นๆ(โปรดระบุ)	.....-.....ครัวเรือน .....-.....ไร่	.....-.....กก./ไร่	.....-.....บาท/ไร่	.....-.....บาท/ไร่
๒.๔)อื่นๆ	อื่นๆ(โปรดระบุ)	.....-.....ครัวเรือน .....-.....ไร่	.....-.....กก./ไร่	.....-.....บาท/ไร่	.....-.....บาท/ไร่

<u>หมู่ที่ 5 ตำบลบางคา</u>

ประเภทของการทำการเกษตร		จำนวน	ผลผลิตเฉลี่ย (กก./ไร่)	ต้นทุนการผลิตเฉลี่ย (บาท/ไร่)	ราคาขายโดยเฉลี่ย (บาท/ไร่)
๒.๑)ทำนา	☑ในเขตชลประทาน	.....๔๘.....ครัวเรือน .....๓,๔๖๕.....ไร่	.....๗๐๐...กก./ไร่	.....๑,๓๐๐...บาท/ไร่	.....๔,๒๐๐...บาท/ไร่
	☐นอกเขตชลประทาน	.....-.....ครัวเรือน .....-.....ไร่	.....-.....กก./ไร่	.....-.....บาท/ไร่	.....-.....บาท/ไร่
๒.๒)ทำสวน	สวน..มะม่วง..	.....๑....ครัวเรือน .....๒.....ไร่	.....๘๐๐.....กก./ไร่	.....๒,๕๐๐...บาท/ไร่	.....๑๒,๐๐๐...บาท/ไร่
	สวน..แคนตาลูป...	.....๒....ครัวเรือน .....๑๗...ไร่	.....๒,๕๐๐....กก./ไร่	....๒๗,๐๐๐...บาท/ไร่	....๑๓๐,๐๐๐....บาท/ไร่
	สวน...แตงโม....	.....๑....ครัวเรือน .....๕.....ไร่	.....๒,๐๐๐....กก./ไร่	.....๖,๐๐๐..บาท/ไร่	.....๗๑,๐๐๐.....บาท/ไร่
	สวน.....-.....	.....-.....ครัวเรือน .....-.....ไร่	.....-.....กก./ไร่	.....-.....บาท/ไร่	.....-.....บาท/ไร่
	สวน.....-.....	.....-.....ครัวเรือน .....-.....ไร่	.....-.....กก./ไร่	.....-.....บาท/ไร่	.....-.....บาท/ไร่
๒.๓)ทำไร่	☑ ไร่ ข้าวโพด	.....๕.....ครัวเรือน .....๑๕.....ไร่	.....๖๐๐....กก./ไร่	.....๓๕๐....บาท/ไร่	.....๔,๐๐๐...บาท/ไร่
	อื่นๆ(โปรดระบุ)	.....-.....ครัวเรือน .....-.....ไร่	.....-.....กก./ไร่	.....-.....บาท/ไร่	.....-.....บาท/ไร่
๒.๔)อื่นๆ	อื่นๆ(โปรดระบุ)	.....-.....ครัวเรือน .....-.....ไร่	.....-.....กก./ไร่	.....-.....บาท/ไร่	.....-.....บาท/ไร่

<u>หมู่ที่ 6 ตำบลบางคา</u>

ประเภทของการทำการเกษตร		จำนวน	ผลผลิตเฉลี่ย (กก./ไร่)	ต้นทุนการผลิตเฉลี่ย (บาท/ไร่)	ราคาขายโดยเฉลี่ย (บาท/ไร่)
๒.๑)ทำนา	☑ในเขตชลประทาน	.....๔๖.....ครัวเรือน .....๑,๘๗๑.....ไร่	.....๗๐๐...กก./ไร่	.....๑,๓๐๐...บาท/ไร่	.....๕,๑๐๐...บาท/ไร่
	☐นอกเขตชลประทาน	.....-.....ครัวเรือน .....-.....ไร่	.....-.....กก./ไร่	.....-.....บาท/ไร่	.....-.....บาท/ไร่
๒.๒)ทำสวน	สวน..มะม่วง..	.....๑๐....ครัวเรือน .....๓๐.....ไร่	.....๔๐๐.....กก./ไร่	...๒,๕๐๐..บาท/ไร่	.....๘,๐๐๐...บาท/ไร่
	สวน..ปาล์มน้ำมัน...	.....๓...ครัวเรือน .....๒๐...ไร่	.....๑,๐๐๐....กก./ไร่	....๑,๐๐๐..บาท/ไร่	.....๓,๐๐๐....บาท/ไร่
	สวน.....-.....	.....-.....ครัวเรือน .....-.....ไร่	.....-.....กก./ไร่	.....-.....บาท/ไร่	.....-.....บาท/ไร่
	สวน.....-.....	.....-.....ครัวเรือน .....-.....ไร่	.....-.....กก./ไร่	.....-.....บาท/ไร่	.....-.....บาท/ไร่
	สวน.....-.....	.....-.....ครัวเรือน .....-.....ไร่	.....-.....กก./ไร่	.....-.....บาท/ไร่	.....-.....บาท/ไร่
๒.๓)ทำไร่	☑ ไร่ ข้าวโพด	.....๒.....ครัวเรือน .....๒....ไร่	.....๖๐๐....กก./ไร่	.....๓๕๐....บาท/ไร่	.....๔,๐๐๐...บาท/ไร่
	อื่นๆ(โปรดระบุ)	.....-.....ครัวเรือน .....-.....ไร่	.....-.....กก./ไร่	.....-.....บาท/ไร่	.....-.....บาท/ไร่
๒.๔)อื่นๆ	อื่นๆ(โปรดระบุ)	....-.....ครัวเรือน .....-.....ไร่	.....-.....กก./ไร่	.....-.....บาท/ไร่	.....-.....บาท/ไร่

7.3 ข้อมูลด้านแหล่งน้ำทางการเกษตร

<u>หมู่ที่ 1 ตำบลบางคา</u>

แหล่งน้ำทางการเกษตร	ความเพียงพอของปริมาณน้ำฝนที่ใช้ในการทำ		ปริมาณน้ำฝนที่ตกโดยเฉลี่ยในปีที่ผ่านมา (มิลลิเมตร)กรณีที่ทราบโปรดระบุ
	เพียงพอ	ไม่เพียงพอ	
๓.๑)ปริมาณน้ำฝน		/	๓๕.๗ มิลลิเมตร

แหล่งน้ำทางการเกษตร	ลำดับความสำคัญ	ความเพียงพอของน้ำเพื่อการเกษตร		การเข้าถึงแหล่งน้ำการเกษตร		
		เพียงพอ	ไม่เพียงพอ	ทั่วถึง	ไม่ทั่วถึง	ร้อยละของครัวเรือนที่
๓.๒)แหล่งน้ำธรรมชาติ						
๑.แม่น้ำ						
๒.ห้วย/ลำธาร						
๓.คลอง	๑		/	/		๑๐๐
๔.หนองน้ำ/บึง	๒		/	/		๑๐๐
๕.น้ำตก						
๖.อื่นๆ (โปรดระบุ)๖.๑)..... ๖.๒)..... ๖.๓).....						
๓.๓)แหล่งน้ำที่มนุษย์สร้างขึ้น						
๑.แก้มลิง						
๒.อ่างเก็บน้ำ						
๓.ฝาย						
๔.สระ						
๕.คลองชลประทาน	๑		/		/	๘๐
๖.อื่นๆ(โปรดระบุ)๖.๑)..... ..... ๖.๒).....						

<u>หมู่ที่ 2 ตำบลบางคา</u>

แหล่งน้ำทางการเกษตร	ความเพียงพอของปริมาณน้ำฝนที่ใช้ในการทำ		ปริมาณน้ำฝนที่ตกโดยเฉลี่ยในปีที่ผ่านมา (มิลลิเมตร)กรณีที่ทราบโปรดระบุ
	เพียงพอ	ไม่เพียงพอ	
๓.๑)ปริมาณน้ำฝน		/	๓๕.๗ มิลลิเมตร

แหล่งน้ำทางการเกษตร	ลำดับความสำคัญ	ความเพียงพอของน้ำเพื่อการเกษตร		การเข้าถึงแหล่งน้ำการเกษตร		
		เพียงพอ	ไม่เพียงพอ	ทั่วถึง	ไม่ทั่วถึง	ร้อยละของครัวเรือนที่
๓.๒)แหล่งน้ำธรรมชาติ						
๑.แม่น้ำ						
๒.ห้วย/ลำธาร						
๓.คลอง	๑		/	/		๑๐๐
๔.หนองน้ำ/บึง	๒		/	/		๑๐๐
๕.น้ำตก						
๖.อื่นๆ (โปรดระบุ)๖.๑)..... ๖.๒)..... ๖.๓).....						
๓.๓)แหล่งน้ำที่มนุษย์สร้างขึ้น						
๑.แก้มลิง						
๒.อ่างเก็บน้ำ						
๓.ฝาย						
๔.สระ	๒		/		/	๘๐
๕.คลองชลประทาน	๑		/		/	๙๐
๖.อื่นๆ(โปรดระบุ)๖.๑)..... ..... ๖.๒).....						

<u>หมู่ที่ 3 ตำบลบางคา</u>

แหล่งน้ำทางการเกษตร	ความเพียงพอของปริมาณน้ำฝนที่ใช้ในการทำ		ปริมาณน้ำฝนที่ตกโดยเฉลี่ยในปีที่ผ่านมา (มิลลิเมตร)กรณีที่ทราบโปรดระบุ
	เพียงพอ	ไม่เพียงพอ	
๓.๑)ปริมาณน้ำฝน		/	๓๕.๗ มิลลิเมตร

แหล่งน้ำทางการเกษตร	ลำดับความสำคัญ	ความเพียงพอของน้ำเพื่อการเกษตร		การเข้าถึงแหล่งน้ำการเกษตร		
		เพียงพอ	ไม่เพียงพอ	ทั่วถึง	ไม่ทั่วถึง	ร้อยละของครัวเรือนที่
๓.๒)แหล่งน้ำธรรมชาติ						
๑.แม่น้ำ						
๒.ห้วย/ลำธาร						
๓.คลอง	๑	/			/	๖๕
๔.หนองน้ำ/บึง	๒		/		/	๕
๕.น้ำตก						
๖.อื่นๆ (โปรดระบุ)๖.๑)..... ๖.๒)..... ๖.๓).....						
๓.๓)แหล่งน้ำที่มนุษย์สร้างขึ้น						
๑.แก้มลิง						
๒.อ่างเก็บน้ำ						
๓.ฝาย						
๔.สระ	๒		/		/	๓
๕.คลองชลประทาน	๑		/		/	๙๐
๖.อื่นๆ(โปรดระบุ)๖.๑)..... ..... ๖.๒).....						

<u>หมู่ที่ 4 ตำบลบางคา</u>

แหล่งน้ำทางการเกษตร	ความเพียงพอของปริมาณน้ำฝนที่ใช้ในการทำ		ปริมาณน้ำฝนที่ตกโดยเฉลี่ยในปีที่ผ่านมา (มิลลิเมตร)กรณีที่ทราบโปรดระบุ
	เพียงพอ	ไม่เพียงพอ	
๓.๑)ปริมาณน้ำฝน		/	๓๕.๗ มิลลิเมตร

แหล่งน้ำทางการเกษตร	ลำดับความสำคัญ	ความเพียงพอของน้ำเพื่อการเกษตร		การเข้าถึงแหล่งน้ำการเกษตร		
		เพียงพอ	ไม่เพียงพอ	ทั่วถึง	ไม่ทั่วถึง	ร้อยละของครัวเรือนที่
๓.๒)แหล่งน้ำธรรมชาติ						
๑.แม่น้ำ						
๒.ห้วย/ลำธาร						
๓.คลอง	๑		/		/	๘๐
๔.หนองน้ำ/บึง	๒		/		/	๘๐
๕.น้ำตก						
๖.อื่นๆ (โปรดระบุ)๖.๑)..... ๖.๒)..... ๖.๓).....						
๓.๓)แหล่งน้ำที่มนุษย์สร้างขึ้น						
๑.แก้มลิง						
๒.อ่างเก็บน้ำ						
๓.ฝาย						
๔.สระ						
๕.คลองชลประทาน	๑		/		/	๘๐
๖.อื่นๆ(โปรดระบุ)๖.๑)..... ..... ๖.๒).....						

<u>หมู่ที่ 5 ตำบลบางคา</u>

แหล่งน้ำทางการเกษตร	ความเพียงพอของปริมาณน้ำฝนที่ใช้ในการทำ		ปริมาณน้ำฝนที่ตกโดยเฉลี่ยในปีที่ผ่านมา (มิลลิเมตร)กรณีที่ทราบโปรดระบุ
	เพียงพอ	ไม่เพียงพอ	
๓.๑)ปริมาณน้ำฝน		/	๓๕.๗ มิลลิเมตร

แหล่งน้ำทางการเกษตร	ลำดับความสำคัญ	ความเพียงพอของน้ำเพื่อการเกษตร		การเข้าถึงแหล่งน้ำการเกษตร		
		เพียงพอ	ไม่เพียงพอ	ทั่วถึง	ไม่ทั่วถึง	ร้อยละของครัวเรือนที่
๓.๒)แหล่งน้ำธรรมชาติ						
๑.แม่น้ำ						
๒.ห้วย/ลำธาร						
๓.คลอง	๑		/		/	๕๐
๔.หนองน้ำ/บึง						
๕.น้ำตก						
๖.อื่นๆ (โปรดระบุ)๖.๑)..... ๖.๒)..... ๖.๓).....						
๓.๓)แหล่งน้ำที่มนุษย์สร้างขึ้น						
๑.แก้มลิง						
๒.อ่างเก็บน้ำ						
๓.ฝาย						
๔.สระ	๒		/		/	๔๐
๕.คลองชลประทาน	๑		/		/	๕๐
๖.อื่นๆ(โปรดระบุ)๖.๑)..... ..... ๖.๒).....						

<u>หมู่ที่ 6 ตำบลบางคา</u>

แหล่งน้ำทางการเกษตร	ความเพียงพอของปริมาณน้ำฝนที่ใช้ในการทำ		ปริมาณน้ำฝนที่ตกโดยเฉลี่ยในปีที่ผ่านมา (มิลลิเมตร)กรณีที่ทราบโปรดระบุ
	เพียงพอ	ไม่เพียงพอ	
๓.๑)ปริมาณน้ำฝน		/	๓๕.๗ มิลลิเมตร

แหล่งน้ำทางการเกษตร	ลำดับความสำคัญ	ความเพียงพอของน้ำเพื่อการเกษตร		การเข้าถึงแหล่งน้ำการเกษตร		
		เพียงพอ	ไม่เพียงพอ	ทั่วถึง	ไม่ทั่วถึง	ร้อยละของครัวเรือนที่
๓.๒)แหล่งน้ำธรรมชาติ						
๑.แม่น้ำ						
๒.ห้วย/ลำธาร						
๓.คลอง	๑		/	/		๑๐๐
๔.หนองน้ำ/บึง	๒		/	/		๑๐๐
๕.น้ำตก						
๖.อื่นๆ (โปรดระบุ)๖.๑)..... ๖.๒)..... ๖.๓).....						
๓.๓)แหล่งน้ำที่มนุษย์สร้างขึ้น						
๑.แก้มลิง						
๒.อ่างเก็บน้ำ						
๓.ฝาย						
๔.สระ						
๕.คลองชลประทาน	๑		/		/	๘๐
๖.อื่นๆ(โปรดระบุ)๖.๑)..... ..... ๖.๒).....						

7.4 ข้อมูลด้านแหล่งน้ำกิน น้ำใช้ (หรือน้ำเพื่อการอุปโภค บริโภค)

<u>หมู่ที่ 1 – 6 ยกเว้น หมู่ที่ 5 ตำบลบางคา</u>

แหล่งน้ำ	เพียงพอตลอดทั้งปี		ทั่วถึงหรือไม่		
	เพียงพอ	ไม่เพียงพอ	ทั่วถึง	ไม่ทั่วถึง	ร้อยละของครัวเรือนที่เข้าถึงฯ
๔.๑บ่อบาดาลสาธารณะ					
๔.๒บ่อน้ำตื้นสาธารณะ					
๔.๓ประปาหมู่บ้าน(ขององค์กรปกครองส่วนท้องถิ่น)	/		/		๑๐๐
๔.๔ระบบประปา(การประปาส่วนภูมิภาค)					
๔.๕แหล่งน้ำธรรมชาติ					
๔.๖อื่นๆระบุ ๔๖๑) ..... ๔๖๒) ..... ๔๖๓)					

สรุปครัวเรือนในบ้านนี้มีน้ำใช้ น้ำกิน เพียงพอหรือไม่

☑ เพียงพอ ☐ ไม่เพียงพอ คิดเป็นร้อยละ 100 ของทั้งหมู่บ้าน

<u>หมู่ที่ 1 – 6 ยกเว้น หมู่ที่ 5 ตำบลบางคา</u>

แหล่งน้ำ	เพียงพอตลอดทั้งปี		ทั่วถึงหรือไม่		
	เพียงพอ	ไม่เพียงพอ	ทั่วถึง	ไม่ทั่วถึง	ร้อยละของครัวเรือนที่เข้าถึงฯ
๔.๑บ่อบาดาลสาธารณะ	/			/	๔๐
๔.๒บ่อน้ำตื้นสาธารณะ					
๔.๓ประปาหมู่บ้าน(ขององค์กรปกครองส่วนท้องถิ่น)		/		/	๓๐
๔.๔ระบบประปา(การประปาส่วนภูมิภาค)					
๔.๕แหล่งน้ำธรรมชาติ					
๔.๖อื่นๆระบุ ๔๖๑) ..... ๔๖๒) ..... ๔๖๓)					

สรุปครัวเรือนในบ้านนี้มีน้ำใช้ น้ำกิน เพียงพอหรือไม่

☐ เพียงพอ ☑ ไม่เพียงพอ คิดเป็นร้อยละ 70 ของทั้งหมู่บ้าน

8. ศาสนา ประเพณี วัฒนธรรม

8.1 การนับถือศาสนา

- ในตำบลบางคาประชาชนทุกหมู่บ้านนับถือศาสนาพุทธ 100 %
- มีวัด 2 แห่ง คือ วัดจระเข้ตาย ตั้งอยู่หมู่ที่ 6 และวัดเตาอิฐ ตั้งอยู่หมู่ที่ 4

8.2 ประเพณีและงานประจำปี

- องค์การบริหารส่วนตำบลบางคาได้ร่วมกับหมู่บ้าน วัด โรงเรียน และหน่วยงานต่าง ๆ จัดงานประเพณีทุกปี ได้แก่ งานประเพณีลอยกระทง งานสงกรานต์และวันครอบครัว งานวันเด็กแห่งชาติฯ

8.3 สินค้าพื้นเมืองและของที่ระลึก

- กลุ่มแม่บ้านแปรรูปกล้วยตากแห้ง เป็นสินค้าหนึ่งตำบลหนึ่งผลิตภัณฑ์ (OTOP) ตั้งอยู่เลขที่ 36 หมู่ที่ 4 ตำบลบางคา อำเภอราชสาส์น จังหวัดฉะเชิงเทรา โทรศัพท์ 0-3855-3945 มือถือ 0-8992-8776-4 (คุณจินตนา ตันเจริญ)
- กลุ่มแปรรูปข้าวหอมมะลิและข้าวพื้นเมืองบ้านดอนทอง จำหน่ายข้าวหอมมะลิ ข้าวซ้อมมือ ข้าวกล้อง เป็นสินค้าหนึ่งตำบลหนึ่งผลิตภัณฑ์(OTOP) ตั้งอยู่เลขที่ 48 หมู่ที่ 5 ตำบลบางคา อำเภอราชสาส์น จังหวัดฉะเชิงเทรา มือถือ 0-8145-9403-3
- กลุ่มแม่บ้านเกษตรบางคา จำหน่าย ข้าวหอมมะลิ ข้าวซ้อมมือ ข้าวกล้อง เป็นสินค้าหนึ่งตำบลหนึ่งผลิตภัณฑ์(OTOP) ตั้งอยู่เลขที่ 65 หมู่ที่ 4 ตำบลบางคา อำเภอราชสาส์น จังหวัดฉะเชิงเทรา โทรศัพท์ 0-3859-1296 มือถือ 0-8681-8010-7

9. ทรัพยากรธรรมชาติ

9.1 น้ำ

- ตำบลบางคามีคลองท่าลาดไหลผ่านเป็นแหล่งน้ำที่มีความอุดมสมบูรณ์ มีความเป็นธรรมชาติ และมีสัตว์น้ำอาศัยเป็นจำนวนมาก เกษตรกรได้ใช้น้ำจากคลองท่าลาดในการทำการเกษตร ทำสวน

ส่วนที่ 2
สรุปผลการพัฒนาท้องถิ่นตามแผนพัฒนาท้องถิ่น
(พ.ศ. 2557 – 2560)

1. **<u>สรุปผลการดำเนินงานตามงบประมาณที่ได้รับ และการเบิกจ่ายงบประมาณในปีงบประมาณ พ.ศ. 2557 – 2560</u>**

<u>1.1 สรุปสถานการณ์การพัฒนา การตั้งงบประมาณ การเบิกจ่ายงบประมาณ</u>

ปีงบประมาณ	แผนพัฒนาสามปี		ข้อบัญญัติงบประมาณ		ก่อหนี้ผูกพัน		เบิกจ่าย	
	จำนวนโครงการ	งบประมาณ (บาท)	จำนวนโครงการ	งบประมาณ (บาท)	จำนวนโครงการ	งบประมาณ (บาท)	จำนวนโครงการ	งบประมาณ (บาท)
พ.ศ. 2557	110	19,163,224	97	20,488,362	74	17,402,520.93	74	17,402,520.93
พ.ศ. 2558	167	43,756,419.40	124	27,572,838.30	84	21,502,822.29	81	19,682,322.29
พ.ศ. 2559	152	32,740,857.90	**101**	**21,351,286.85**	72	14,764,574.18	70	14,553,206.98
พ.ศ. 2560	101	26,325,500	99	21,570,000	-	-	-	-

<u>1.2 การประเมินผลการนำแผนพัฒนาท้องถิ่นไปปฏิบัติในเชิงปริมาณและเชิงคุณภาพ</u>

<u>การประเมินประสิทธิผลของแผนพัฒนาในเชิงคุณภาพ</u>

1. การดำเนินงานด้านเศรษฐกิจ

- ในด้านการส่งเสริมการประกอบอาชีพและยกระดับรายได้ สนับสนุนกลุ่มอาชีพต่าง ๆ เพื่อเพิ่มมูลค่าของสินค้าทางเกษตร สนับสนุนการใช้ปุ๋ยชีวภาพ ลดการขยายพื้นที่อุตสาหกรรม และอนุรักษ์พื้นที่เกษตรกรรมที่สมบูรณ์

2. การดำเนินงานด้านคนและสังคม

- ในการแก้ไขปัญหายาเสพติด ได้ดำเนินการในกิจการป้องกันและแก้ไขปัญหายาเสพติดในการให้ความรู้และรณรงค์ป้องกันยาเสพติดตามโครงการต่อสู้เพื่อเอาชนะยาเสพติด และสนับสนุนนโยบายของรัฐบาล

- ในด้านสวัสดิการและสังคมสงเคราะห์ ได้ดำเนินการช่วยเหลือผู้ยากจน ผู้ด้อยโอกาส และดำเนินการเบิกจ่ายเบี้ยยังชีพผู้สูงอายุ เบี้ยยังชีพผู้พิการ ภายในวันที่ 10 ของทุกเดือน

- ในด้านการศาสนา ประเพณีและวัฒนธรรม ได้ส่งเสริมและสนับสนุนกิจกรรมเกี่ยวกับพิธีกรรมทางศาสนา ประเพณีและวัฒนธรรม เช่น ประเพณีลอยกระทง ประเพณีสงกรานต์ เป็นต้น

- ในด้านการศึกษา ได้สนับสนุนงบประมาณในการจัดซื้อวัสดุการศึกษา อาหารเสริม (นม) อาหารกลางวัน แก่โรงเรียนวัดจรเข้ตายและศูนย์พัฒนาเด็กเล็กวัดจระเข้ตาย

- ในด้านการสาธารณสุข ได้รับความร่วมมือจากหน่วยงานสาธารณสุขในการประชาสัมพันธ์ให้ความรู้และรณรงค์ป้องกันเกี่ยวกับโรคไข้เลือดออก และโรคพิษสุนัข

- ในด้านการป้องกันและบรรเทาสาธารณภัย ไม่ได้ดำเนินการจัดฝึกอบรมให้ความรู้ด้านการป้องกันและบรรเทาสาธารณภัยให้กับผู้นำชุมชนและประชาชนทั่วไป เนื่องจากไม่มีผู้สนใจเข้าฝึกอบรม ส่วนผู้ที่เคยผ่านการฝึกอบรมมาแล้ว มิได้มาปฏิบัติหน้าที่ /ได้จัดตั้งศูนย์เฉพาะกิจเพื่อช่วยเหลือผู้ประสบภัยแล้ง อุทกภัย วาตภัย อัคคีภัย/จัดสรรงบประมาณในการป้องกันและบรรเทาสาธารณภัยเพื่อช่วยเหลือราษฎรผู้ประสบภัย

- ในด้านการส่งเสริมความเข้มแข็งชุมชน ได้จัดเวทีประชาคมในระดับหมู่บ้าน ตำบล เพื่อส่งเสริมการมีส่วนร่วมของประชาชนในการวางแผนพัฒนาท้องถิ่น

3. การดำเนินงานด้านโครงสร้างพื้นฐาน

- ในด้านคมนาคมได้ดำเนินการปรับปรุงซ่อมแซมและก่อสร้างเส้นทางคมนาคมโดยการลงลูกรัง/หินคลุก ก่อสร้างถนนดิน ถนนคสล. ถนนลาดยางให้อยู่ในสภาพดีและได้มาตรฐาน เพื่อให้ราษฎรสามารถสัญจรไปมาและขนส่งพืชผลทางการเกษตรได้สะดวกยิ่งขึ้น อีกทั้งได้ประสานงานกับหน่วยงานที่เกี่ยวข้อง เพื่อขอรับการสนับสนุนงบประมาณในโครงการที่เกินศักยภาพขององค์การบริหารส่วนตำบลบางคา เช่น ขอสนับสนุนงบประมาณจากองค์การบริหารส่วนจังหวัด และหน่วยงานต่าง ๆ ที่เกี่ยวข้อง

4. การดำเนินงานด้านแหล่งน้ำ

- ในด้านแหล่งน้ำเพื่อการอุปโภค-บริโภค ได้ปรับปรุงระบบประปาหมู่บ้านให้มีประสิทธิภาพในการให้บริการแก่ราษฎรให้ได้มาตรฐานมากยิ่งขึ้น และขยายระบบประปาหมู่บ้านให้ทุกครัวเรือนมีน้ำใช้อย่างสะดวก และปรับปรุงระบบประปาให้น้ำมีคุณภาพ

- ในด้านแหล่งน้ำเพื่อการเกษตร ได้ดำเนินการขุดคลองส่งน้ำ และปรับปรุงคลองที่ตื้นเขิน กำจัดวัชพืช เพื่อให้ประชาชนมีน้ำใช้อย่างเพียงพอ ในการทำเกษตรกรรม /การจัดหาน้ำใช้ในการอุปโภค บริโภคในช่วงฤดูแล้ง

5. การดำเนินงานด้านการเมืองการบริหาร

- ในด้านการเมืองการปกครอง ได้ส่งเสริมความรู้ความเข้าใจเกี่ยวกับกิจการขององค์การบริหารส่วนตำบลแก่ประชาชน โดยส่งเสริมการประชาสัมพันธ์ข้อมูลข่าวสารต่าง ๆ ให้ประชาชนได้รับทราบ

ทั่วถึงและรวดเร็ว การเข้าร่วมรับฟังการประชุมสภาองค์การบริหารส่วนตำบล ทุกช่องทางสื่อสาร ส่งเสริมให้ประชาชนเข้ามามีส่วนร่วมในการจัดซื้อจัดจ้าง ตามระเบียบกระทรวงมหาดไทย ว่าด้วยการพัสดุของหน่วยงานบริหารราชการส่วนท้องถิ่น

- ในด้านการพัฒนาบุคลากร ได้ส่งเสริมและสนับสนุนพนักงานส่วนตำบล สมาชิกสภาองค์การบริหารส่วนตำบล ให้เข้ารับการฝึกอบรมในหลักสูตรต่าง ๆ เพื่อให้มีความรู้ คุณธรรมและจริยธรรมในการปฏิบัติงานเพิ่มขึ้น ดำเนินการจัดหาและปรับปรุงเครื่องมือ เครื่องใช้ และสถานที่ปฏิบัติงานให้เพียงพอและมีประสิทธิภาพ

- ในด้านงบประมาณ ได้ประชาสัมพันธ์งบประมาณรายจ่ายประจำปี/ขอรับการสนับสนุนงบประมาณจากหน่วยงานที่เกี่ยวข้อง

- ในด้านการให้บริการแก่ประชาชน ได้ปรับปรุงการให้บริการ เพื่ออำนวยความสะดวกแก่ประชาชนในการมาติดต่อราชการให้ดียิ่งขึ้น

6. การดำเนินงานด้านทรัพยากรธรรมชาติและสิ่งแวดล้อม

- ในด้านสิ่งแวดล้อมได้ดำเนินการปรับปรุงสิ่งแวดล้อม ได้ดำเนินการปลูกต้นไม้เพื่อเพิ่มพื้นที่สีเขียวในตำบลบางคา แต่ไม่ได้ผล เนื่องจากสภาพดินและน้ำมีรสเปรี้ยว แต่ได้ดำเนินการประชาสัมพันธ์ และให้ประชาชนมีส่วนร่วมในการดูแลป้องกันและแก้ไขปัญหาทรัพยากรธรรมชาติและสิ่งแวดล้อมในท้องถิ่นของตนเอง

<u>การประเมินผลการนำแผนพัฒนาไปปฏิบัติในเชิงปริมาณ</u>

การพัฒนาท้องถิ่นในช่วงที่ผ่านมา การดำเนินงานโครงการตามแผนพัฒนาองค์การบริหารส่วนตำบลส่วนมากมุ่งเน้นในการแก้ไขปัญหาโครงสร้างพื้นฐาน โดยเฉพาะการสร้างและพัฒนาระบบสาธารณูปโภค ซึ่งตอบสนองความต้องการของประชาชนได้เพียงบางส่วน ก็เนื่องมาจากองค์การบริหารส่วนตำบลมีงบประมาณในการพัฒนาที่จำกัด และต้องพัฒนาให้ครอบคลุมตามความต้องการของประชาชนอย่างทั่วถึง และจะต้องพัฒนาทุกๆ ด้าน ทั้งด้านเศรษฐกิจ สังคม การเมืองการปกครอง และการศึกษา ศิลปะ วัฒนธรรม ประเพณี ตามทิศทางนโยบายของรัฐ แผนพัฒนาเศรษฐกิจและสังคมแห่งชาติ แผนพัฒนาจังหวัด กลุ่มจังหวัดและแผนพัฒนาอำเภอ ตามศักยภาพขององค์การบริหารส่วนตำบลบางคา

สรุปผลการดำเนินงานในรอบปีงบประมาณ พ.ศ. 2559

อบต.บางคา มีการใช้จ่ายงบประมาณในการดำเนินโครงการตามข้อบัญญัติงบประมาณ โดยได้มีการก่อหนี้ผูกพัน/ลงนามในสัญญา รวม 72 โครงการ จำนวนเงิน 14,764,574.18 บาท มีการเบิกจ่ายงบประมาณ จำนวน 70 โครงการ จำนวนเงิน 14,553,206.98 บาท (อีก 2 โครงการกันเงินงบประมาณรายจ่าย อยู่ระหว่างรอเบิกจ่ายในปีงบประมาณ พ.ศ. 2560 สามารถจำแนกตามยุทธศาสตร์ ได้ดังนี้

ยุทธศาสตร์	จำนวนโครงการ/กิจกรรม	จำนวนงบประมาณที่เบิกจ่าย (บาท)
1. ยุทธศาสตร์การพัฒนาด้านโครงสร้างพื้นฐานทางเศรษฐกิจ	5	1,710,000.00
2. ยุทธศาสตร์การพัฒนาด้านการจัดระเบียบชุมชน สังคม และการรักษาความสงบเรียบร้อย	3	222,205.00
3. ยุทธศาสตร์การพัฒนาด้านการบริหารจัดการทรัพยากรธรรมชาติและสิ่งแวดล้อมอย่างยั่งยืน	2	17,200.00
4. ยุทธศาสตร์การพัฒนาด้านการส่งเสริมคุณภาพชีวิต การศึกษา ศิลปะ วัฒนธรรม ประเพณี ภูมิปัญญาท้องถิ่น และเทิดทูน พิทักษ์รักษาสถาบันชาติ ศาสนา พระมหากษัตริย์	21	4,224,408.14
5. ยุทธศาสตร์การพัฒนาด้านการส่งเสริมการ ลงทุน พาณิชยกรรม การท่องเที่ยว และการขนส่ง	0	0
6. ยุทธศาสตร์การพัฒนาด้านการบริหารกิจการบ้านเมืองและสังคมที่ดี	39	8,379,393.84
รวม	70	14,553,206.98

2. ผลที่ได้รับจากการดำเนินงานในปีงบประมาณ พ.ศ. 2557 – 2560

2.1 **ผลที่ได้รับ**

- การส่งเสริมการประกอบอาชีพสามารถยกระดับรายได้ สนับสนุนกลุ่มอาชีพต่าง ๆ เพื่อเพิ่มมูลค่าของสินค้าทางเกษตร ลดการขยายพื้นอุตสาหกรรม
- ในการแก้ไขปัญหายาเสพติด ผู้ติด/ผู้เสพยาเสพติดได้ผ่านการบำบัด และได้มีความรู้ในการประกอบอาชีพ เป็นคนดีของสังคม
- ผู้สูงอายุ ผู้พิการ ได้รับการสงเคราะห์เบี้ยยังชีพ มีคุณภาพชีวิตที่ดีขึ้น
- ศาสนา ประเพณีและวัฒนธรรม ได้รับการส่งเสริมต่อเนื่องเป็นประจำทุกปี
- การศึกษา เด็กนักเรียนในพื้นที่ได้มีอาหารเสริม (นม) อาหารกลางวัน รับประทานในวันเปิดเรียน

- การสาธารณสุข นักเรียนและประชาชนได้รับความรู้ในการป้องกันและควบคุมโรคไข้เลือดออก และโรคพิษสุนัขบ้า

- การป้องกันและบรรเทาสาธารณภัย ได้จัดตั้งศูนย์เฉพาะกิจเพื่อช่วยเหลือผู้ประสบภัยแล้ง อุทกภัย วาตภัย อัคคีภัย ราษฎรผู้ประสบภัยได้รับการช่วยเหลือ

- การส่งเสริมความเข้มแข็งชุมชน ประชาชนมีส่วนร่วมในการวางแผนพัฒนาท้องถิ่น

- เส้นทางคมนาคมอยู่ในสภาพดีและได้มาตรฐาน ราษฎรสามารถสัญจรไปมาและขนส่งพืชผลทางการเกษตรได้สะดวกยิ่งขึ้น

- แหล่งน้ำเพื่อการอุปโภค-บริโภค ได้รับการปรับปรุงระบบประปาหมู่บ้านให้มีประสิทธิภาพในการให้บริการแก่ราษฎรให้ได้มาตรฐานมากยิ่งขึ้น สามารถขยายระบบประปาหมู่บ้านให้ทุกครัวเรือนมีน้ำใช้อย่างสะดวก

- แหล่งน้ำเพื่อการเกษตร ได้รับการขุดลอกให้ลึกสามารถกักเก็บน้ำไว้ได้มากขึ้น สามารถกำจัดวัชพืชไปด้วย

- การเมืองการปกครอง ประชาชนได้รับการส่งเสริมความรู้ความเข้าใจเกี่ยวกับกิจการขององค์การบริหารส่วนตำบลแก่ประชาชน การให้บริการเชิงรุกแก่ประชาชน

- บุคลากรได้รับการส่งเสริมให้เข้ารับการฝึกอบรมในหลักสูตรต่าง ๆ เพื่อให้มีความรู้ คุณธรรมและจริยธรรมในการปฏิบัติงานเพิ่มขึ้น ดำเนินการจัดหาและปรับปรุงเครื่องมือ เครื่องใช้ และสถานที่ปฏิบัติงานมีความเพียงพอและมีประสิทธิภาพ

- ประชาชนได้รับทราบการประชาสัมพันธ์งบประมาณรายจ่ายประจำปี ผลการดำเนินงานในรอบปี

- ได้ดำเนินการประชาสัมพันธ์ ประชาชนมีส่วนร่วมในการดูแลป้องกันและแก้ไขปัญหาทรัพยากรธรรมชาติและสิ่งแวดล้อมในท้องถิ่นของตนเอง

2.2 **ผลกระทบ**

การดำเนินงานในด้านต่าง ๆ ประชาชนได้รับผลกระทบในแง่บวกมากกว่าในแง่ลบ แต่ด้วยงบประมาณที่มีอยู่จำกัดทำให้การพัฒนาตำบลเป็นไปอย่างล่าช้า

3. สรุปปัญหาอุปสรรคการดำเนินงานที่ผ่านมาและแนวทางแก้ไข ปีงบประมาณ พ.ศ. 2557 - 2560

1. การเสนอโครงการเพื่อบรรจุในแผนพัฒนาท้องถิ่นควรคำนึงถึงความเป็นไปได้ เนื่องจาก มีโครงการที่จะดำเนินงานมากกว่างบประมาณที่สามารถดำเนินการได้จริง จึงไม่สามารถดำเนินงานได้ทั้งหมดทุกโครงการ การจัดทำแผนพัฒนาท้องถิ่นให้สอดคล้องกับงบประมาณที่มีอยู่จึงทำได้ยาก

2. การประชุมประชาคมหมู่บ้านแต่ละหมู่ ต้องวิเคราะห์ถึงปัญหา ความจำเป็น และความต้องการของประชาชนในหมู่บ้าน รวมถึงวิเคราะห์จุดเด่น และจุดด้อยของแต่ละหมู่บ้านเพื่อที่จะได้แก้ปัญหาและตอบสนองความต้องการที่แท้จริงของประชาชน

3. โครงการที่เกินศักยภาพขององค์การบริหารส่วนตำบลบางคา บางโครงการไม่สามารถขอรับการสนับสนุนงบประมาณจากหน่วยงานอื่น ๆ เช่น ไม่สามารถขอรับการสนับสนุนจากองค์การบริหารส่วนจังหวัดฉะเชิงเทราได้ เนื่องจากโครงการมีสภาพพื้นที่ไม่เข้าหลักเกณฑ์การขอรับการสนับสนุน

4. การจ่ายเบี้ยยังชีพได้รับการสนับสนุนงบประมาณไม่ทันและไม่เพียงพอในการเบิกจ่าย ต้องยืมเงินสะสมทดรองจ่าย หรือ นำเงินสะสมทดรองจ่าย

5. ขาดบุคลากรที่มีความรู้ความชำนาญเฉพาะด้านมาปฏิบัติหน้าที่ และไม่สามารถสรรหาบุคลากรมาปฏิบัติงานได้ เนื่องจากไม่เป็นไปตามระเบียบบริหารงานบุคคลท้องถิ่น พ.ศ. 2542 มาตรา 35

ส่วนที่ 3
ยุทธศาสตร์ขององค์กรปกครองส่วนท้องถิ่น

1. ความสัมพันธ์ระหว่างแผนพัฒนาระดับมหภาค

1.1 แผนยุทธศาสตร์ชาติ 20 ปี

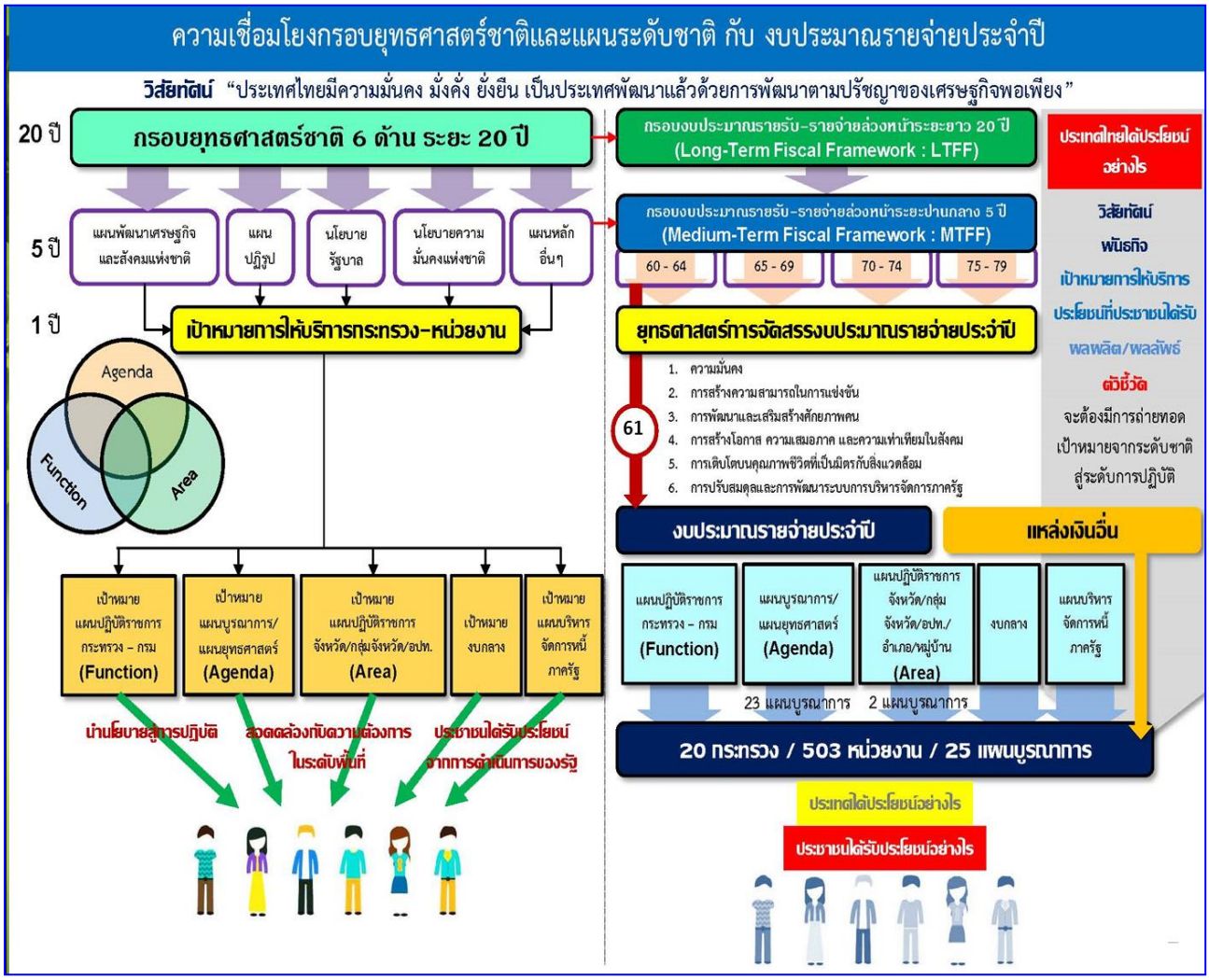

ข้อมูล : การจัดทำงบประมาณรายจ่าย ประจำปีงบประมาณ พ.ศ. 2561
สำนักบริหารพื้นที่อนุรักษ์ที่ 16 (เชียงใหม่)

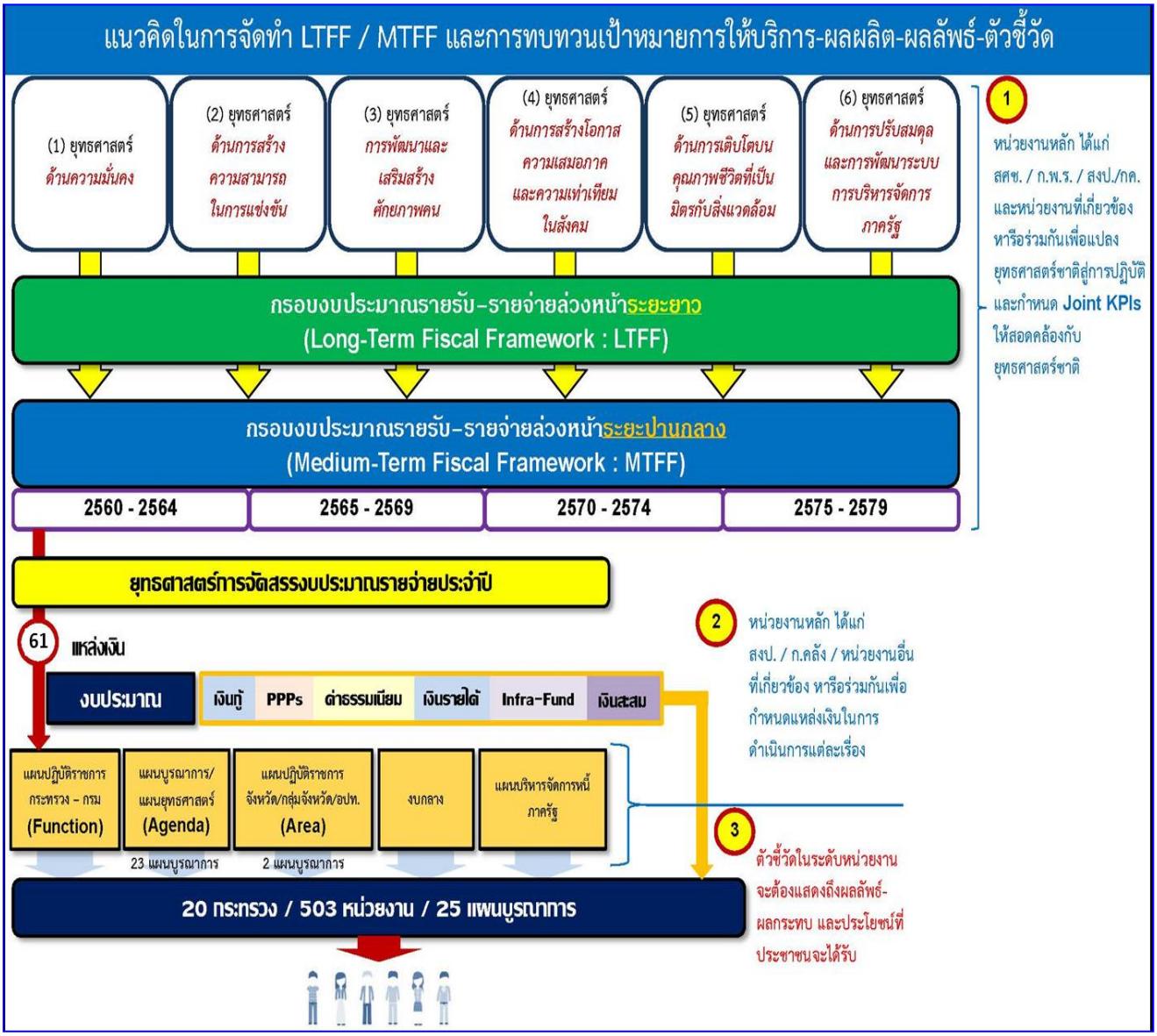

ข้อมูล : การจัดทำงบประมาณรายจ่าย ประจำปีงบประมาณ พ.ศ. 2561
สำนักบริหารพื้นที่อนุรักษ์ที่ 16 (เชียงใหม่)

<u>1.2 แผนพัฒนาเศรษฐกิจและสังคมแห่งชาติ ฉบับที่ 12</u>

ยุทธศาสตร์ชาติ 20 ปี สู่ยุทธศาสตร์ของแผนพัฒนาเศรษฐกิจและสังคมแห่งชาติ ฉบับที่ 12

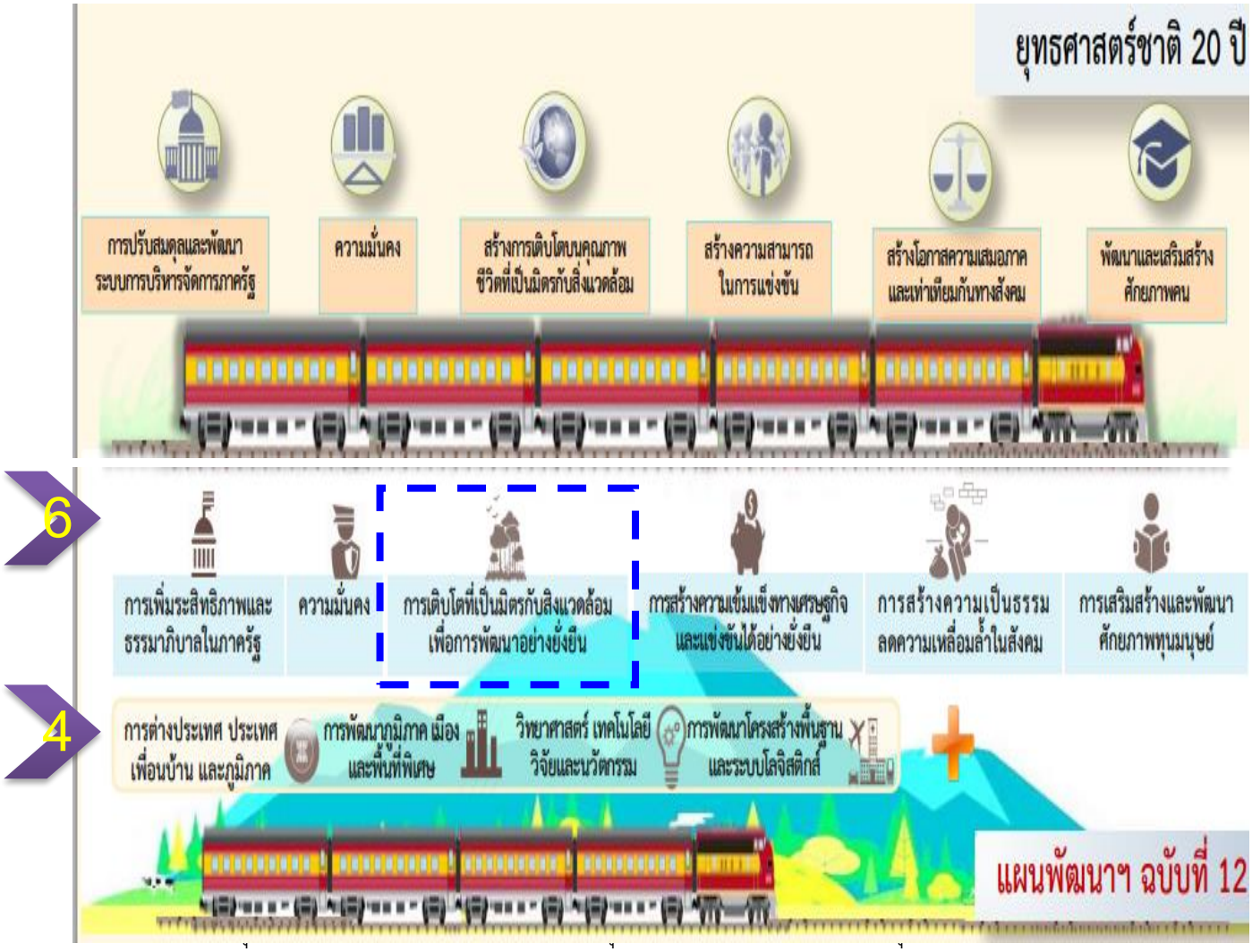

และพัฒนาศักยภาพทุนมนุษย์ 2) ยุทธศาสตร์การสร้างความเป็นธรรมและลดความเหลื่อมล้ำในสังคม 3) ยุทธศาสตร์การสร้างความเข้มแข็งทางเศรษฐกิจและแข่งขันได้อย่างยั่งยืน 4) ยุทธศาสตร์การเติบโตที่เป็นมิตรกับสิ่งแวดล้อมเพื่อการพัฒนาที่ยั่งยืน 5) ยุทธศาสตร์การเสริมสร้างความมั่นคงแห่งชาติเพื่อการพัฒนาประเทศสู่ความมั่นคั่งและยั่งยืน 6) ยุทธศาสตร์การบริหารจัดการในภาครัฐ การป้องกันการทุจริตประพฤติมิชอบ และธรรมาภิบาลในสังคมไทย 7) ยุทธศาสตร์การพัฒนาโครงสร้างพื้นฐานและระบบโลจิสติกส์ 8) ยุทธศาสตร์การพัฒนาวิทยาศาสตร์ เทคโนโลยี วิจัย และนวัตกรรม 9) ยุทธศาสตร์การพัฒนาภค เมือง และพื้นที่เศรษฐกิจ และ 10) ยุทธศาสตร์ความร่วมมือระหว่างประเทศเพื่อการพัฒนา

1.3 แผนพัฒนาจังหวัด

ยุทธศาสตร์การพัฒนาจังหวัดฉะเชิงเทรา

วิสัยทัศน์จังหวัดฉะเชิงเทรา

"ศูนย์กลางแห่งบูรพาวิถีสู่ประชาคมเศรษฐกิจอาเซียน ฐานอุตสาหกรรมและพาณิชยกรรมโดดเด่น เป็นเลิศสินค้าเกษตรปลอดภัย ท่องเที่ยวเชิงนิเวศและวัฒนธรรมได้มาตรฐาน สังคมเป็นสุข"

ประเด็นยุทธศาสตร์ :

ประเด็นยุทธศาสตร์ที่ 1 : เพิ่มขีดความสามารถการแข่งขันของภาคอุตสาหกรรมและพาณิชยกรรมรองรับ AEC และตลาดโลก

ประเด็นยุทธศาสตร์ที่ 2 : เพิ่มประสิทธิภาพและยกระดับขีดความสามารถในการแข่งขันของภาคเกษตรปลอดภัย

ประเด็นยุทธศาสตร์ที่ 3 : พัฒนาการท่องเที่ยวเชิงนิเวศ และวัฒนธรรมให้ได้มาตรฐาน

ประเด็นยุทธศาสตร์ที่ 4 : ส่งเสริมการบริหารจัดการทรัพยากรธรรมชาติและสิ่งแวดล้อมให้สมดุล

ประเด็นยุทธศาสตร์ที่ 5 : พัฒนาทุนทางสังคมและความมั่นคงสู่สังคมเป็นสุข

กลยุทธ์

1. การพัฒนาระบบโครงสร้างพื้นฐาน (รวมถึงการวางผังเมือง) เพื่อรองรับการขยายตัวของภาคอุตสาหกรรม และพาณิชยกรรมเพื่อเตรียมเข้าสู่ AEC
2. ส่งเสริมการพัฒนาฝีมือแรงงานให้ได้มาตรฐาน
3. ส่งเสริมความร่วมมือระหว่างภาคอุตสาหกรรมและชุมชน
4. พัฒนาและปรับปรุงโครงสร้างพื้นฐานทางการเกษตรอย่างมีประสิทธิภาพ สมดุล และยั่งยืน
5. พัฒนาคุณภาพชีวิตเกษตรกรสู่การเป็น Smart Farmer
6. พัฒนาขีดความสามารถในการผลิต การจัดการสินค้าเกษตรให้เหมาะสมเกี่ยวกับสภาพพื้นที่ (Zoning) และมีมาตรฐาน
7. ส่งเสริมภาพลักษณ์และช่องทางการตลาด สินค้าเกษตรและผลิตภัณฑ์ OTOP ที่มีความหลากหลายสู่ตลาดโลก
8. ส่งเสริมการแปรรูปสินค้าเกษตรและผลิตสินค้า OTOP ให้ได้มาตรฐานโดยใช้นวัตกรรมใหม่
9. ส่งเสริมและพัฒนาเกษตรกร สถาบันเกษตรกร ตามหลักปรัชญาเศรษฐกิจพอเพียงเพื่อสร้างความมั่นคงด้านการผลินสินค้าเกษตร
10. พัฒนา ฟื้นฟู แหล่งท่องเที่ยว รวมถึงแหล่งเรียนรู้เศรษฐกิจพอเพียงให้ได้มาตรฐาน
11. พัฒนาสินค้า บริการ และปัจจัยสนับสนุนทางการท่องเที่ยว
12. สร้างความเชื่อมั่น และส่งเสริมการท่องเที่ยว
13. บูรณาการการบริหารจัดการทรัพยากรธรรมชาติและสิ่งแวดล้อมอย่างเป็นระบบ
14. เสริมสร้างจิตสำนึกของประชาชน และสนับสนุนให้ทุกภาคส่วนมีส่วนร่วมในการอนุรักษณ์ทรัพยากรธรรมชาติและสิ่งแวดล้อม
15. พัฒนาความเข้มแข็งของสถาบันครอบครัว/ชุมชน รวมทั้งสร้างและขยายโอกาสให้ประชาชนเข้าถึงระบบการศึกษา ความรู้ คุณธรรม อาชีพ สุขภาพ และรักษาสืบทอดองค์ความรู้ภูมิปัญญา และอัตลักษณ์ท้องถิ่นเพื่อการดำรงชีวิต
16. เพิ่มประสิทธิภาพของกระบวนการบริหารจัดการ และเสริมสร้างเครือข่ายในด้านความปลอดภัยในชีวิตและทรัพย์สินแก่ประชาชน/ชุมชน
17. ส่งเสริมประสิทธิภาพการบริหารจัดการในการป้องกันและแก้ไขปัญหายาเสพติด
18. ส่งเสริมการมีส่วนร่วมของประชาชนทุกภาคส่วนในการพัฒนาประชาธิปไตย และการสร้างความสมานฉันท์

1.4 ยุทธศาสตร์การพัฒนาขององค์กรปกครองส่วนท้องถิ่นในเขตจังหวัด

วิสัยทัศน์ ขององค์กรปกครองส่วนท้องถิ่นในเขตจังหวัดฉะเชิงเทรา
"สังคมคุณธรรม ชุมชนเข้มแข็ง ท้องถิ่นผาสุก เกษตรและอุตสาหกรรมก้าวไกล ท่องเที่ยวสุขใจ ธำรงไว้ซึ่งทรัพยากรธรรมชาติสิ่งแวดล้อม พร้อมสู่ประชาคมอาเซียน"

กรอบยุทธศาสตร์และแนวทางการพัฒนาขององค์กรปกครองส่วนท้องถิ่นในเขตจังหวัดฉะเชิงเทรา

ยุทธศาสตร์การพัฒนา	แนวทางการพัฒนา
1. ยุทธศาสตร์การพัฒนาด้านโครงสร้างพื้นฐานทางเศรษฐกิจ	1.1 การก่อสร้าง บำรุงรักษา ถนน สะพาน และระบบสาธารณูปโภค 1.2 การก่อสร้าง ดูแล บำรุงรักษาแหล่งน้ำ 1.3 การจัดระบบผังเมืองให้สอดคล้อง รองรับกับการขยายตัวของเมืองหลวงและสนามบินสุวรรณภูมิ
2. ยุทธศาสตร์การพัฒนาด้านการจัดระเบียบชุมชน/สังคม และการรักษาความสงบเรียบร้อย	2.1 การจัดระเบียบชุมชนและสังคม 2.2 การรักษาความสงบเรียบร้อย ความปลอดภัยในชีวิตและทรัพย์สินของประชาชน 2.3 การป้องกันและบรรเทาสาธารณภัย
3. ยุทธศาสตร์การพัฒนาด้านการบริหารจัดการทรัพยากรธรรมชาติและสิ่งแวดล้อมอย่างยั่งยืน	3.1 การส่งเสริมการสร้างจิตสำนึกและความตระหนักในการจัดการทรัพยากรธรรมชาติและสิ่งแวดล้อม 3.2 การส่งเสริมการบำบัดและฟื้นฟูทรัพยากรธรรมชาติและสิ่งแวดล้อม 3.3 การส่งเสริมการป้องกันและดูแลทรัพยากรธรรมชาติและสิ่งแวดล้อม 3.4 การส่งเสริมการศึกษาวิจัยปฏิบัติการทรัพยากรธรรมชาติและสิ่งแวดล้อม 3.5 การจัดการระบบบำบัดน้ำเสีย ขยะมูลฝอยและสิ่งปฏิกูล
4. ยุทธศาสตร์การพัฒนาด้านการส่งเสริมคุณภาพชีวิต การศึกษา ศิลปะ วัฒนธรรม ประเพณี ภูมิปัญญาท้องถิ่น และเทิดทูน พิทักษ์รักษาสถาบันชาติ ศาสนา พระมหากษัตริย์	4.1 การแก้ปัญหาความยากจนเชิงบูรณาการโดยยึดหลักเศรษฐกิจพอเพียง 4.2 การส่งเสริมงานสวัสดิการสังคม 4.3 การส่งเสริมกีฬาและนันทนาการ 4.4 การส่งเสริมการศึกษา 4.5 การส่งเสริมและทำนุบำรุงศาสนา 4.6 การส่งเสริม บำรุงรักษา ศิลปะ วัฒนธรรม ประเพณี ภูมิปัญญาท้องถิ่น และเทิดทูน พิทักษ์รักษาสถาบันชาติ ศาสนา พระมหากษัตริย์ 4.7 การส่งเสริมการสาธารณสุข

5. ยุทธศาสตร์การพัฒนาด้านการส่งเสริมการลงทุน พาณิชยกรรม การท่องเที่ยวและการขนส่ง	5.1 การส่งเสริมการวางแผนและพัฒนาสู่ประชาคมอาเซียน 5.2 การส่งเสริมการลงทุน พาณิชยกรรมและการขนส่ง 5.3 การส่งเสริมและพัฒนาด้านการท่องเที่ยว 5.4 การส่งเสริมและพัฒนาด้านการเกษตร 5.5 การส่งเสริมและพัฒนาด้านอุตสาหกรรม
6.ยุทธศาสตร์การพัฒนาด้านการบริหารกิจการบ้านเมืองและสังคมที่ดี	6.1 การส่งเสริมการมีส่วนร่วมของประชาชนในการพัฒนา ท้องถิ่น 6.2 การส่งเสริมประชาธิปไตย ความเสมอภาค สิทธิเสรีภาพของประชาชน 6.3 การปรับปรุงระบบทะเบียนและเอกสาร 6.4 การปรับปรุงและพัฒนารายได้ 6.5 การพัฒนาศักยภาพของบุคลากร 6.6 การพัฒนาประสิทธิภาพการให้บริการประชาชน 6.7 การก่อสร้าง/การปรับปรุงสถานที่ปฏิบัติงาน และการบำรุงรักษา/จัดหา วัสดุอุปกรณ์เครื่องมือเครื่องใช้ 6.8 การพัฒนาประสิทธิภาพการบริหารจัดการองค์กร

2. ยุทธศาสตร์ขององค์การบริหารส่วนตำบลบางคา

2.1 วิสัยทัศน์

องค์กรเข้มแข็ง การคมนาคมสะดวก แหล่งน้ำเพียงพอ อาชีพมั่นคง
พัฒนาคุณภาพชีวิต บำรุงรักษาสิ่งแวดล้อม

2.2 ยุทธศาสตร์

ยุทธศาสตร์การพัฒนา	แนวทางการพัฒนา
1. ยุทธศาสตร์การพัฒนาด้านโครงสร้างพื้นฐานทางเศรษฐกิจ	1.1 การก่อสร้าง บำรุงรักษา ถนน สะพาน และระบบสาธารณูปโภค 1.2 การก่อสร้าง ดูแล บำรุงรักษาแหล่งน้ำ 1.3 การจัดระบบผังเมืองให้สอดคล้อง รองรับกับการขยายตัวของเมืองหลวงและสนามบินสุวรรณภูมิ
2. ยุทธศาสตร์การพัฒนาด้านการจัดระเบียบชุมชน/สังคมและการรักษาความสงบเรียบร้อย	2.1 การจัดระเบียบชุมชนและสังคม 2.2 การรักษาความสงบเรียบร้อย ความปลอดภัยในชีวิตและทรัพย์สินของประชาชน 2.3 การป้องกันและบรรเทาสาธารณภัย
3. ยุทธศาสตร์การพัฒนาด้านการบริหารจัดการทรัพยากรธรรมชาติและสิ่งแวดล้อมอย่างยั่งยืน	3.1 การส่งเสริมการสร้างจิตสำนึกและความตระหนักในการจัดการทรัพยากรธรรมชาติและสิ่งแวดล้อม 3.2 การส่งเสริมการบำบัดและฟื้นฟูทรัพยากรธรรมชาติและสิ่งแวดล้อม 3.3 การส่งเสริมการป้องกันและดูแลทรัพยากรธรรมชาติและสิ่งแวดล้อม 3.4 การส่งเสริมการศึกษาวิจัยปฏิบัติการทรัพยากรธรรมชาติและสิ่งแวดล้อม 3.5 การจัดการระบบบำบัดน้ำเสีย ขยะมูลฝอยและสิ่งปฏิกูล
4. ยุทธศาสตร์การพัฒนาด้านการส่งเสริมคุณภาพชีวิต การศึกษา ศิลปะ วัฒนธรรม ประเพณี ภูมิปัญญาท้องถิ่น และเทิดทูน พิทักษ์รักษาสถาบันชาติ ศาสนา พระมหากษัตริย์	4.1 การแก้ปัญหาความยากจนเชิงบูรณาการโดยยึดหลักเศรษฐกิจพอเพียง 4.2 การส่งเสริมงานสวัสดิการสังคม 4.3 การส่งเสริมกีฬาและนันทนาการ 4.4 การส่งเสริมการศึกษา 4.5 การส่งเสริมและทำนุบำรุงศาสนา 4.6 การส่งเสริม บำรุงรักษา ศิลปะ วัฒนธรรม ประเพณี ภูมิปัญญาท้องถิ่น และเทิดทูน พิทักษ์รักษาสถาบันชาติ ศาสนา พระมหากษัตริย์ 4.7 การส่งเสริมการสาธารณสุข

5. ยุทธศาสตร์การพัฒนาด้านการส่งเสริมการลงทุน พาณิชยกรรม การท่องเที่ยวและการขนส่ง	5.1 การส่งเสริมการวางแผนและพัฒนาสู่ประชาคมอาเซียน 5.2 การส่งเสริมการลงทุน พาณิชยกรรมและการขนส่ง 5.3 การส่งเสริมและพัฒนาด้านการท่องเที่ยว 5.4 การส่งเสริมและพัฒนาด้านการเกษตร 5.5 การส่งเสริมและพัฒนาด้านอุตสาหกรรม
6.ยุทธศาสตร์การพัฒนาด้านการบริหารกิจการบ้านเมืองและสังคมที่ดี	6.1 การส่งเสริมการมีส่วนร่วมของประชาชนในการพัฒนา ท้องถิ่น 6.2 การส่งเสริมประชาธิปไตย ความเสมอภาค สิทธิเสรีภาพของประชาชน 6.3 การปรับปรุงระบบทะเบียนและเอกสาร 6.4 การปรับปรุงและพัฒนารายได้ 6.5 การพัฒนาศักยภาพของบุคลากร 6.6 การพัฒนาประสิทธิภาพการให้บริการประชาชน 6.7 การก่อสร้าง/การปรับปรุงสถานที่ปฏิบัติงาน และการบำรุงรักษา/จัดหา วัสดุอุปกรณ์เครื่องมือเครื่องใช้ 6.8 การพัฒนาประสิทธิภาพการบริหารจัดการองค์กร

<u>2.3 เป้าประสงค์</u>

1. ปรับปรุงและพัฒนาถนน สะพาน แหล่งน้ำและระบบสาธารณูปโภค ให้ได้มาตรฐาน และเพียงพอ
2. รักษาความสงบเรียบร้อย ความปลอดภัยในชีวิตและทรัพย์สินของประชาชน
3. พัฒนาการจัดการทรัพยากรธรรมชาติและการบำรุงรักษาสิ่งแวดล้อม
4. พัฒนาคุณภาพชีวิตของประชาชนและความมั่นคงทางสังคม
5. ส่งเสริมการลงทุน พาณิชยกรรม การท่องเที่ยวและการขนส่ง
6. พัฒนาระบบการบริหารจัดการตามแนวทางการบริหารกิจการบ้านเมืองและสังคมที่ดี

2.4 ตัวชี้วัด

- จำนวนถนน ทางระบายน้ำ แหล่งน้ำและระบบสาธารณูปโภคที่ได้รับการดูแลซ่อมแซมและเพียงพอร้อยละ 90
- จำนวนผู้บาดเจ็บและเสียชีวิตจากอุบัติเหตุทางถนนลดลงทุกปี
- จำนวนผู้ติด/ผู้เสพยาเสพติดลดลงร้อยละ 90
- จำนวนผู้ประสบภัยที่ได้รับการช่วยเหลือร้อยละ 100
- จำนวนการจัดกิจกรรมเพื่ออนุรักษ์ทรัพยากรธรรมชาติและสิ่งแวดล้อม
- จำนวนผู้ได้รับความรู้ในการคัดแยกขยะในชุมชนเพิ่มขึ้นทุกปี
- จำนวนคนว่างงานในตำบลลดลงร้อยละ 80
- ผู้มีสิทธิรับเบี้ยยังชีพได้รับการสงเคราะห์อย่างเท่าเทียมกันครบร้อยละ 100
- จำนวนงบประมาณค่าอาหารกลางวัน อาหารเสริม(นม) ที่ได้รับการจัดสรรร้อยละ 100
- ส่งเสริมการจัดงานประเพณี วัฒนธรรมท้องถิ่นและทำนุบำรุงศาสนาทุกเทศกาล
- ส่งเสริมการจัดงานเฉลิมพระเกียรติในโอกาสต่าง ๆ
- จำนวนผู้ป่วยจากโรคติดต่อลดลงร้อยละ 100
- จำนวนภาษีที่จัดเก็บได้ร้อยละ 100
- จำนวนบุคลากรที่ได้รับการศึกษา อบรมความรู้ในหลักสูตรต่าง ๆ ไม่น้อยกว่าร้อยละ 80
- การจัดหาวัสดุ อุปกรณ์ เครื่องมือ เครื่องใช้ในการปฏิบัติงานมีคุณภาพและเพียงพอ
- ส่งเสริมสนับสนุนการฝึกอบรม อบรม กิจกรรมให้ความรู้ทางการเกษตร

2.5 ค่าเป้าหมาย

- การคมนาคมมีความสะดวกปลอดภัยระบบสาธารณูปโภคมีมาตรฐานและเพียงพอ
- แหล่งน้ำมีน้ำใช้ในการอุปโภค บริโภคเพียงพอ
- ผู้บาดเจ็บและเสียชีวิตจากอุบัติเหตุทางถนนลดลง
- ผู้ติด/ผู้เสพยาเสพติดลดลง
- ผู้ประสบภัยที่ได้รับการช่วยเหลือครบทุกราย
- ประชาชนเกิดจิตสำนึกในการอนุรักษ์ทรัพยากรธรรมชาติและสิ่งแวดล้อม
- ประชาชนได้รับความรู้ในการคัดแยกขยะในชุมชนที่ถูกต้อง
- แก้ไขปัญหาการว่างงาน
- ผู้สูงอายุ คนพิการ ผู้ด้อยโอกาสได้รับการสงเคราะห์อย่างเท่าเทียมกัน
- ค่าอาหารกลางวัน อาหารเสริม(นม) ที่ได้รับการจัดสรรเพียงพอสำหรับนักเรียน
- ประเพณี วัฒนธรรมท้องถิ่น สถาบันชาติ ศาสนา พระมหากษัตริย์ได้รับการทำนุบำรุงและพิทักษ์ปกป้องไว้
- ผู้ป่วยจากโรคติดต่อลดลง
- จัดเก็บภาษีที่ได้ครบทุกราย ไม่มีภาษีค้างจ่าย
- บุคลากรมีความรู้ความสามารถในการปฏิบัติงาน
- วัสดุ อุปกรณ์ เครื่องมือ เครื่องใช้ในการปฏิบัติงานมีคุณภาพและเพียงพอ
- เกษตรกรมีความรู้ความสามารถในการทำการเกษตร

<u>2.6 กลยุทธ์</u>

1. การพัฒนาโครงสร้างพื้นฐานทางเศรษฐกิจ
    (1) ก่อสร้าง ปรับปรุง และซ่อมแซมถนน
    (2) ปรับปรุงซ่อมแซมระบบสาธารณูปโภค

2. การจัดระเบียบชุมชน/สังคม และการรักษาความสงบเรียบร้อย
    (1) บำบัดฟื้นฟู ส่งเสริมการประกอบอาชีพให้ผู้ติด/ผู้เสพยาเสพติด
    (2) ป้องกันและลดอุบัติเหตุทางถนนและภัยอื่น ๆ

3. การบริหารจัดการทรัพยากรธรรมชาติและสิ่งแวดล้อม
    (1) ส่งเสริมการเพิ่มพื้นที่สีเขียวลดภาวะโลกร้อน
    (2) ส่งเสริมการกำจัดขยะมูลฝอย การบำบัดและกำจัดสิ่งปฏิกูล

4. การส่งเสริมคุณภาพชีวิต การศึกษา ศิลปะ วัฒนธรรม ประเพณี ภูมิปัญญาท้องถิ่น และเทิดทูน พิทักษ์รักษาสถาบันชาติ ศาสนา พระมหากษัตริย์
    (1) ส่งเสริมการประกอบอาชีพโดยยึดหลักเศรษฐกิจพอเพียง
    (2) ให้การสงเคราะห์ผู้สูงอายุ คนพิการและผู้ด้อยโอกาส
    (3) ส่งเสริมกีฬาและนันทนาการ
    (4) ส่งเสริมการศึกษา
    (5) ทำนุบำรุงศาสนา สืบสานศิลปะ วัฒนธรรม ประเพณี ภูมิปัญญาท้องถิ่น และเทิดทูน พิทักษ์รักษาสถาบันชาติ ศาสนา พระมหากษัตริย์
    (7) ส่งเสริมการสาธารณสุข

5. ส่งเสริมการลงทุน พาณิชยกรรม การท่องเที่ยวและการขนส่ง
    (1) ส่งเสริมการวางแผนและพัฒนาสู่ประชาคมอาเซียน
    (2) ส่งเสริมการลงทุน พาณิชยกรรมและการขนส่ง การท่องเที่ยว การเกษตร และอุตสาหกรรม

6. การบริหารกิจการบ้านเมืองและสังคมที่ดี
    (1) ส่งเสริมความเสมอภาคความเท่าเทียมกันในสังคม
    (2) ปรับปรุงและพัฒนารายได้
    (3) เพิ่มศักยภาพของบุคลากร
    (4) ปรับปรุงการให้บริการประชาชน
    (5) ปรับปรุงสถานที่ปฏิบัติงาน บำรุงรักษา/จัดหา วัสดุอุปกรณ์ เครื่องมือ เครื่องใช้
    (6) พัฒนาประสิทธิภาพการบริหารจัดการองค์กร

2.7 จุดยืนทางยุทธศาสตร์

ระดับคะแนน	ยุทธศาสตร์ ที่ 1	ยุทธศาสตร์ ที่ 2	ยุทธศาสตร์ ที่ 3	ยุทธศาสตร์ ที่ 4	ยุทธศาสตร์ ที่ 5	ยุทธศาสตร์ ที่ 6
มากที่สุด	✓					✓
มาก		✓	✓	✓		
น้อย						
น้อยมาก					✓	

ยุทธศาสตร์ที่ 1 การพัฒนาด้านโครงสร้างพื้นฐานทางเศรษฐกิจ
ยุทธศาสตร์ที่ 2 การพัฒนาด้านการจัดระเบียบชุมชน/สังคม และการรักษาความสงบเรียบร้อย
ยุทธศาสตร์ที่ 3 การพัฒนาด้านการบริหารจัดการทรัพยากรธรรมชาติและสิ่งแวดล้อมอย่างยั่งยืน
ยุทธศาสตร์ที่ 4 การพัฒนาด้านการส่งเสริมคุณภาพชีวิต การศึกษา ศิลปะ วัฒนธรรม ประเพณี ภูมิปัญญาท้องถิ่น และเทิดทูน พิทักษ์รักษาสถาบันชาติ ศาสนา พระมหากษัตริย์
ยุทธศาสตร์ที่ 5 การพัฒนาด้านการส่งเสริมการลงทุน พาณิชยกรรม การท่องเที่ยวและการขนส่ง
ยุทธศาสตร์ที่ 6 การพัฒนาด้านการบริหารกิจการบ้านเมืองและสังคมที่ดี

2.8 ความเชื่อมโยงของยุทธศาสตร์ในภาพรวม

ยุทธศาสตร์ชาติ 20 ปี	ยุทธศาสตร์แผนพัฒนาเศรษฐกิจและสังคมแห่งชาติ ฉบับที่ 12	ยุทธศาสตร์การพัฒนาจังหวัด	ยุทธศาสตร์ขององค์กรปกครองส่วนท้องถิ่นในเขตจังหวัด	ยุทธศาสตร์ขององค์การบริหารส่วนตำบลบางคา
1.ปรับสมดุลและพัฒนาระบบการบริหารจัดการภาครัฐ	1.เพิ่มประสิทธิภาพและธรรมาภิบาลในภาครัฐ 7. การต่างประเทศประเทศเพื่อนบ้านและภูมิภาค			
2.ความมั่นคง	2.ความมั่นคง 8.การพัฒนาภูมิภาค เมืองและพื้นที่พิเศษ	3.พัฒนาการท่องเที่ยวเชิงนิเวศและวัฒนธรรมให้ได้มาตรฐาน	5.ยุทธศาสตร์การพัฒนาด้านการส่งเสริมการลงทุน พาณิชยกรรม การท่องเที่ยวและการขนส่ง	5.ยุทธศาสตร์การพัฒนาด้านการส่งเสริมการลงทุน พาณิชยกรรม การท่องเที่ยวและการขนส่ง
3.สร้างการเติบโตบนคุณภาพชีวิตที่เป็นมิตรกับสิ่งแวดล้อม	3.การเติบโตเป็นมิตรกับสิ่งแวดล้อมเพื่อการพัฒนาอย่างยั่งยืน 9.วิทยาศาสตร์เทคโนโลยี วิจัยและนวัตกรรม	4.ส่งเสริมการบริหารจัดการทรัพยากรธรรมชาติและสิ่งแวดล้อมให้สมดุล	3.ยุทธศาสตร์การพัฒนาด้านการบริหารจัดการทรัพยากรธรรมชาติและสิ่งแวดล้อมอย่างยั่งยืน	3.ยุทธศาสตร์การพัฒนาด้านการบริหารจัดการทรัพยากรธรรมชาติและสิ่งแวดล้อมอย่างยั่งยืน
4.สร้างความสามารถในการแข่งขัน	4.การสร้างความเข้มแข็งทางเศรษฐกิจและแข่งขันได้อย่างยั่งยืน	1.เพิ่มขีดความสามารถการแข่งขันของภาคอุตสาหกรรมและพาณิชยกรรมรองรับ AEC และตลาดโลก	1.ยุทธศาสตร์การพัฒนาด้านโครงสร้างพื้นฐานทางเศรษฐกิจ 5.ยุทธศาสตร์การพัฒนาด้านการส่งเสริมการลงทุน พาณิชยกรรม การท่องเที่ยวและการขนส่ง	1.ยุทธศาสตร์การพัฒนาด้านโครงสร้างพื้นฐานทางเศรษฐกิจ 5.ยุทธศาสตร์การพัฒนาด้านการส่งเสริมการลงทุน พาณิชยกรรม การท่องเที่ยวและการขนส่ง
	10.การพัฒนาโครงสร้างพื้นฐานและระบบโลจิสติกส์	2.เพิ่มประสิทธิภาพและยกระดับขีดความสามารถในการแข่งขันของภาคเกษตรปลอดภัย	1.ยุทธศาสตร์การพัฒนาด้านโครงสร้างพื้นฐานทางเศรษฐกิจ 5.ยุทธศาสตร์การพัฒนาด้านการส่งเสริมการลงทุน พาณิชยกรรม การท่องเที่ยวและการขนส่ง	1.ยุทธศาสตร์การพัฒนาด้านโครงสร้างพื้นฐานทางเศรษฐกิจ 5.ยุทธศาสตร์การพัฒนาด้านการส่งเสริมการลงทุน พาณิชยกรรม การท่องเที่ยวและการขนส่ง
5.สร้างโอกาสความเสมอภาคและเท่าเทียมกันทางสังคม	5.การสร้างความเป็นธรรมลดความเลื่อมล้ำในสังคม	5.พัฒนาทุนทางสังคม และความมั่นคงสู่สังคมเป็นสุข	2.ยุทธศาสตร์การพัฒนาด้านการจัดระเบียบชุมชน/สังคม และการรักษาความสงบเรียบร้อย 4. ยุทธศาสตร์การพัฒนาด้านการส่งเสริมคุณภาพชีวิต การศึกษา ศิลปะ วัฒนธรรม ประเพณี ภูมิปัญญาท้องถิ่น และเทิดทูน พิทักษ์รักษาสถาบันชาติ ศาสนา พระมหากษัตริย์ 6.ยุทธศาสตร์การพัฒนาด้านการบริหารกิจการบ้านเมืองและสังคมที่ดี	2.ยุทธศาสตร์การพัฒนาด้านการจัดระเบียบชุมชน/สังคม และการรักษาความสงบเรียบร้อย 4. ยุทธศาสตร์การพัฒนาด้านการส่งเสริมคุณภาพชีวิต การศึกษา ศิลปะ วัฒนธรรม ประเพณี ภูมิปัญญาท้องถิ่น และเทิดทูน พิทักษ์รักษาสถาบันชาติ ศาสนา พระมหากษัตริย์ 6.ยุทธศาสตร์การพัฒนาด้านการบริหารกิจการบ้านเมืองและสังคมที่ดี
6.พัฒนาและเสริมสร้างศักยภาพคน	6.การเสริมสร้างและพัฒนาศักยภาพมนุษย์	5.พัฒนาทุนทางสังคม และความมั่นคงสู่สังคมเป็นสุข	6.ยุทธศาสตร์การพัฒนาด้านการบริหารกิจการบ้านเมืองและสังคมที่ดี	6.ยุทธศาสตร์การพัฒนาด้านการบริหารกิจการบ้านเมืองและสังคมที่ดี

3. การวิเคราะห์เพื่อการพัฒนาท้องถิ่น

3.1 การวิเคราะห์กรอบการจัดทำยุทธศาสตร์ขององค์กรปกครองส่วนท้องถิ่น

การวิเคราะห์ข้อมูลและการวิเคราะห์ศักยภาพการพัฒนาขององค์การบริหารส่วนตำบล

เพื่อประเมินสถานภาพการพัฒนาในปัจจุบันและโอกาสในการพัฒนาของท้องถิ่นในอนาคตด้วยเทคนิค SWOT Analysis การวิเคราะห์ จุดแข็ง (Strength : S) และจุดอ่อน (Weakness : W) เป็นการวิเคราะห์ปัจจัยภายในขององค์กรและท้องถิ่น ส่วนการวิเคราะห์โอกาส (Opportunity : O) และอุปสรรค (Threat : T) เป็นการวิเคราะห์ปัจจัยภายนอกขององค์กรและท้องถิ่น

มีปัจจัยภายในและปัจจัยภายนอก ดังนี้

ปัจจัยภายในประกอบด้วย	ปัจจัยภายนอกประกอบด้วย
- ด้านการบริหาร ได้แก่ นโยบายผู้บริหาร การแบ่งส่วน ราชการ การวางแผน การประสานงาน การมอบอำนาจ การกำกับดูแล - ระเบียบ กฎหมาย - บุคลากร ได้แก่ อัตรากำลัง คุณภาพ วินัย ทัศนคติ พฤติกรรม - งบประมาณ - ระบบข้อมูล - การประสานงาน/การอำนวยการ/ความร่วมมือจากส่วนต่าง ๆ - บุคลากร เครื่องมือและอุปกรณ์ในการทำงาน	- ด้านเศรษฐกิจ - ด้านสังคม - ด้านการเมือง - นโยบายรัฐบาล / กฎหมาย - เทคโนโลยีและการสื่อสาร - สภาพภูมิอากาศ - ขนบธรรมเนียม จารีต ประเพณี

ผลการวิเคราะห์ศักยภาพเพื่อประเมินสถานภาพการพัฒนา

จุดแข็ง (Strengths)	จุดอ่อน (Weaknesses)
S1. ตำบลบางคามีถนนเชื่อมต่อกับตำบลและอำเภอข้างเคียงราษฎรสามารถเดินทางนำสินค้าไปจำหน่ายได้สะดวก/ระบบการสื่อสารดี S2. ตำบลบางคามีพื้นที่การเกษตร สิ่งแวดล้อมดี ราษฎรส่วนใหญ่ทำอาชีพเกษตรกรรมได้หลายประเภท ผลผลิตที่มีชื่อเช่น ข้าวหอมมะลิ มะม่วง แคนตาลูป แตงโม S3. ตำบลบางคามีคลองธรรมชาติ(ซึ่งอยู่ในระบบชลประทาน) ไหลผ่านคลองท่าลาดเชื่อมต่ออำเภอพนมสารคาม ได้ใช้ประโยชน์จากน้ำเพื่อการเกษตรและผลิตน้ำประปาหมู่บ้าน	W1. ราษฎรให้ความสำคัญต่อกระบวนการมีส่วนร่วมของชุมชน ค่อนข้างต่ำ ผู้ที่จะเสียสละเพื่อชุมชนเริ่มหาได้ยาก W2. ราษฎรและเกษตรกรของตำบลบางคาเชื่อมั่นในการประกอบอาชีพแบบดั้งเดิมที่เคยปฏิบัติสืบทอดกันมา ไม่ยอมรับหรือใส่ใจที่จะปรับเปลี่ยนแนวคิดวิถีการประกอบอาชีพ ตามสภาวะแวดล้อมในปัจจุบัน W3. ผลิตภัณฑ์ปุ๋ยยังไม่ได้รับการรับรองคุณภาพจากหน่วยงานราชการและยังไม่ได้รับความเชื่อมั่นจากเกษตรกรในพื้นที่

S4. หลายหมู่บ้านของตำบลบางคาได้รับการสนับสนุนงบประมาณจากอำเภอ จังหวัด ในการผลิตปุ๋ยอินทรีย์ใช้/จำหน่ายเองในหมู่บ้าน S5. ตำบลบางคามีกลุ่มแปรรูปผลผลิตทางการเกษตรที่ได้รับความนิยม เช่น กลุ่มแปรรูปข้าวหอมมะลิ ข้าวซ้อมมือ กลุ่มแปรรูปกล้วย S6. ราษฎรของตำบลบางคามีวิถีการดำเนินชีวิตแบบดั้งเดิม”สังคมวัฒนธรรมชนบท”รักษาประเพณีท้องถิ่น และความขัดแย้งทางสังคม การเมือง มีน้อย S7. ชุมชนมีภูมิปัญญาท้องถิ่นเรียนรู้ที่หลากหลาย S8. ไม่มีปัญหาแรงงานต่างด้าว S9. ประชากรไม่มีการเคลื่อนย้าย/มีความปลอดภัยในชีวิตและทรัพย์สินมาก S10. มีสถาบันการศึกษาภาคบังคับกระจายทั่วพื้นที่ S11. มีสถานบริการสาธารณสุขครอบคลุมในพื้นที่ประชาชนสะดวกในการมารับบริการขั้นพื้นฐาน S12. ผลผลิตทางการเกษตรเป็นที่ต้องการของตลาด เป็นที่รู้จักของคนทั่วไป	W4. การแปรรูปผลผลิตส่วนใหญ่ใช้วัตถุดิบที่ต้องจัดซื้อจากนอกอำเภอ ราษฎรได้รับประโยชน์จากกิจกรรมของกลุ่มเหล่านี้ ในวงจำกัด/ขาดทักษะในการบริหารจัดการกลุ่ม W5. ขาดทักษะในการบริหารจัดการกลุ่ม W6. ไม่มีแหล่งท่องเที่ยว W7. ขาดการจัดการขยะมูลฝอยและสิ่งปฏิกูลที่ถูกวิธี W8. ประชาชนวัยแรงงานศึกษาต่อน้อย W9. ผู้นำชุมชนส่วนใหญ่จบการศึกษาภาคบังคับ ไม่ศึกษาต่อในระดับที่สูงขึ้น W10. การคมนาคมต้องพึ่งพาตนเอง ไม่มีรถโดยสารประจำทาง W11. การรวมกลุ่มอาชีพของประชาชนขาดความเข้มแข็งและต่อเนื่อง W12. ขาดความตระหนักในเรื่องการเรียนรู้ และกระบวนการแลกเปลี่ยนเรียนรู้ W13. สภาพการตั้งบ้านเรือนบางพื้นที่เป็นอุปสรรคต่อการรวมกลุ่ม W14. ผลผลิตทางการเกษตรไม่มีจำหน่ายต่อเนื่องทั้งปี ทำให้ความต่อเนื่องในระบบการตลาด W15. ลักษณะของดินและน้ำของตำบลบางคาเป็นดินเปรี้ยว/เค็ม น้ำกร่อย คลองซอยน้อย W16. เกษตรกรของตำบลบางคาส่วนใหญ่ทำการเกษตรเชิงเดี่ยว/พันธุ์พืชไม่เปลี่ยนพันธุ์/ทักษะการเรียนรู้น้อย/การส่งเสริมอาชีพรองน้อย/ขาดการพัฒนาอย่างแท้จริง W17. ราษฎรส่วนใหญ่มีฐานะปานกลางค่อนข้างยากจน ผลผลิตก็ราคาต่ำ ปัจจัยการผลิตมีราคาสูง W18. ตำบลบางคามีประชากรไม่มากวัยแรงงานส่วนใหญ่ไปทำงานในโรงงานนอกพื้นที่ การทำการเกษตรจะเป็นผู้สูงอายุ ขาดการสืบทอดและพัฒนาอาชีพเกษตรกรรม

โอกาส (Opportunities)	ปัญหา / อุปสรรค (Threats)
O1. เกษตรกรของตำบลบางคาบางหมู่บ้านได้รับการสนับสนุนให้มีโรงสีชุมชนเป็นสวัสดิการของชุมชน เพื่อลดปัญหาการเดินทางนำข้าวเปลือกไปสีไกล ๆ O2. ผู้สูงอายุ/ผู้พิการ/ผู้ป่วยโรคเอดส์/ผู้ด้อยโอกาส ได้รับสวัสดิการด้านต่าง ๆ อย่างเหมาะสม O3. นโยบายจังหวัด อำเภอ สนับสนุนการแปรรูปสินค้าการเกษตร O4. มีอ่างเก็บน้ำชลประทานขนาดใหญ่อยู่ที่อำเภอท่าตะเกียบ ปล่อยน้ำมาตามคลองท่าลาดเพื่อทำการเกษตร O5. มีการสร้างฝายพร้อมประตูระบายน้ำเพื่อกักเก็บน้ำเพื่อการเกษตรและป้องกันน้ำเค็มหนุน O6. กองทุนหมู่บ้านมีศักยภาพและความพร้อมที่จะได้รับการสนับสนุนขยายวงเงินกู้เพื่อการลงทุนจากสถาบันการเงิน O7. มีศูนย์ศึกษาการพัฒนาเขาหินซ้อนอันเนื่องมาจากพระราชดำริและมหาวิทยาลัยราชภัฏราชนครินทร์เป็นแหล่งเรียนรู้ที่อยู่ใกล้เคียง O8. รัฐมีนโยบายส่งเสริมด้านการตลาด/การผลิต แก่กลุ่มอาชีพและกลุ่ม OTOP ทั้งในระดับตำบลและระดับจังหวัด O9. หลายประเทศประสบภาวะขาดแคลนข้าว ทำให้ผลผลิตข้าวเป็นที่ต้องการของตลาดโลก	T1. แหล่งกักเก็บน้ำสำหรับการเกษตรเมื่อเทียบกับพื้นที่ทำการเกษตรแล้วยังมีน้อย ปริมาณน้ำมักจะขาดแคลนในช่วงเข้าฤดูแล้ง/ฝนตกไม่ชุก T2. เกษตรกรยังประสบสภาวะปัญหาจากภัยธรรมชาติทุกปี เนื่องจากพื้นที่ส่วนที่เป็นที่ดอนไม่มีแหล่งกักเก็บน้ำ พืชผลได้รับความเสียหายในหน้าแล้ง พื้นที่ลาบลุ่มซึ่ง เป็นพื้นที่ส่วนใหญ่ไม่มีทางระบายน้ำ ทำให้น้ำท่วมขัง T3. ตำบลบางคามีองค์การบริหารส่วนตำบลบางคา เป็น อบต.ขนาดกลาง มีรายได้น้อย งบประมาณส่วนใหญ่ตั้งเพื่อบริหารงานประจำ งบเพื่อการส่งเสริมและการพัฒนามีน้อย T4. ถนนภายในตำบลบางคาเสียหาย ซึ่งเกิดจากรถบรรทุกเกินอัตราที่กำหนด ใช้เป็นเส้นทางลัดสู่อำเภอ/จังหวัดข้างเคียง ทำให้การสัญจรและขนส่งผลผลิตทางการเกษตรไม่สะดวก T5. ราคาของผลผลิตขึ้นอยู่กับกลไกตลาดภายนอกเป็นผู้กำหนด ในการทำการเกษตรต้องใช้น้ำมันราคาแพง T6. เมื่อเกิดภัยธรรมชาติ การช่วยเหลือทำได้ล่าช้าเนื่องจากขาดความพร้อมด้านเครื่องไม้เครื่องมือ และมีหลักเกณฑ์มาก T7. การเมืองผันแปรทำให้นโยบายเปลี่ยนแปลงบ่อย สังคมในภาพรวมระดับชาติกับชนบทยังขัดแย้งกัน T8. การดำเนินชีวิตของคนในชาติเปลี่ยนไปต้องพึ่งพิงจากภายนอก T9. งบประมาณมีจำกัด ขาดบุคลากรที่มีความชำนาญเฉพาะด้าน T10. ค่านิยมทางการศึกษา ยังนิยมส่งบุตรหลานไปเรียนโรงเรียนที่มีชื่อเสียง T11. ตำบลบางคาไม่มีสิงอำนวยความสะดวก เช่น ธนาคาร ตลาด ห้องสรรพสินค้า โรงแรม ต้องเดินทางไปอำเภอข้างเคียง T12. ขาดตลาดรองรับผลผลิตทางการเกษตร

3.2 การประเมินสถานการณ์สภาพแวดล้อมภายนอกที่เกี่ยวข้อง

ผลการวิเคราะห์สภาพปัญหาขององค์การบริหารส่วนตำบลบางคา

ปัญหา	สภาพปัญหา
ปัญหาด้านการเมือง การปกครอง	- กลุ่มอาชีพบางกลุ่มภายในชุมชนที่ก่อตั้งขึ้นมา ประชาชนขาดการเรียนรู้ ขาดประสบการณ์ในการบริหาร ทำให้กลุ่มไม่มีความเข้มแข็ง - ประชาชนไม่เข้าใจบทบาทและหน้าที่ของตนเองในการวางแผนพัฒนาท้องถิ่น จึงไม่ให้ความสำคัญกับการประชุมประชาคมหมู่บ้านและตำบลเท่าที่ควร
ปัญหาโครงสร้างพื้นฐาน	- เส้นทางคมนาคมชำรุดเสียหายการเดินทางไม่สะดวก เนื่องจากมีรถบรรทุกเกินอัตราที่กฎหมายกำหนดวิ่งผ่าน และไม่มีการตรวจจับ - การบริการประปายังไม่ทั่วถึงครบทุกครัวเรือน หมู่บ้านที่มีระบบประปาอยู่แล้วน้ำประปาไม่สามารถบริโภคได้ มีการลักลอบใช้น้ำประปา ขาดเจ้าหน้าที่ในการดูแลประปาโดยตรง - ไฟฟ้าส่องสาธารณะในหมู่บ้านมีไม่เพียงพอ อาจทำให้เกิดอุบัติเหตุ ในหมู่บ้าน มีการลักลอบใช้ไฟฟ้า การไฟฟ้าส่วนภูมิภาคอำเภอพนมสารคามไม่อนุมัติงบสนับสนุน เนื่องจากไม่คุ้มทุน - การติดต่อสื่อสารประชาชนส่วนใหญ่ใช้ระบบโทรศัพท์เคลื่อนที่ ระบบสัญญาณอินเทอร์เน็ตยังไม่ครอบคลุมทั่วทั้งตำบล
ปัญหาด้านแหล่งน้ำ	- ในช่วงฤดูแล้งประมาณเดือนกุมภาพันธ์ - พฤษภาคม บางปีน้ำมีไม่เพียงพอสำหรับใช้ในการเกษตร และเนื่องจากสภาพดินเป็นดินเปรี้ยวทำให้เกิดปัญหาน้ำเปรี้ยว ทำการเกษตรและเลี้ยงสัตว์น้ำไม่ได้ผล - ในช่วงฤดูแล้งประชาชนจะขาดแคลนน้ำสำหรับใช้ในการอุปโภค บริโภค ระบบประปาผลิตน้ำยังไม่ได้มาตรฐาน

ปัญหา	สภาพปัญหา
<u>ปัญหาด้านเศรษฐกิจ</u>	- ขาดเงินทุนในการประกอบอาชีพ - ประชาชนที่จบการศึกษาแล้วไม่มีงานทำเป็นบางส่วน และ ประชาชนที่ทำการเกษตรหลังจากฤดูการเก็บเกี่ยวพืชผลทางการเกษตรแล้ว ขาดอาชีพเสริมรายได้ - ประชาชนบางส่วนมีที่ดินทำการเกษตรไม่เพียงพอต้องเช่า - ฤดูฝนน้ำมักท่วมขังบริเวณพื้นที่การเกษตรเป็นประจำทุกปี ในช่วงเดือน สิงหาคม - ตุลาคม ทำให้พืชผลทางการเกษตรได้รับความเสียหาย อาจเกิดโรคระบาด - ประชาชนที่ทำงานในสถานประกอบการมีรายได้ไม่เพียงพอต่อการใช้จ่ายในชีวิตประจำวัน ต้องเดินทางไกล ขาดสวัสดิการที่ดี - ราคาผลผลิตจากการทำเกษตรไม่แน่นอน และบางครั้งราคาผลผลิตตกต่ำ,ต้นทุนการผลิตมีราคาสูง, การระบาดของศัตรูพืช เช่น เพลี้ยกระโดด
<u>ปัญหาด้านสังคม</u>	- สนามกีฬามีไม่ครบทุกหมู่บ้าน ทำให้ขาดการส่งเสริมกิจกรรม ด้านกีฬาอย่างต่อเนื่อง - ประชาชนไม่ให้ความสนใจในการออกกำลังกาย
<u>ปัญหาด้านสาธารณสุข</u>	- สุนัขและแมวในพื้นที่ได้รับการฉีดวัคซีนป้องกันโรคพิษสุนัขบ้าไม่ทั่วถึง - ผู้เลี้ยงไม่คุมกำเนิดสัตว์ทำให้เกิดปัญหาสัตว์จรจัด - มีผู้ติดยาเสพติดทั้งในกลุ่มวัยรุ่น และกลุ่มวัยทำงาน, ผู้นำหมู่บ้านหรือญาติพี่น้องผู้เสพไม่ให้ความร่วมมือในการแจ้งเบาะแส หรือส่งตัวเข้ารับการบำบัด หรือบำบัดแล้วแต่กลับมาเสพอีก

ปัญหา	สภาพปัญหา
<u>ปัญหาด้านการศึกษา ศาสนา และวัฒนธรรม</u>	- โรงเรียนในพื้นที่ ยังขาดแคลนอุปกรณ์การเรียนการสอนที่ทันสมัย
<u>ปัญหาด้านทรัพยากรธรรมชาติและสิ่งแวดล้อม</u>	- สภาพดินและน้ำเป็นดินเปรี้ยว น้ำเปรี้ยว ทำให้ผลผลิตทางการเกษตรไม่ได้ผลเท่าที่ควร บางแห่งทำการเกษตรไม่ได้ - ประชาชนในชุมชนยังขาดจิตสำนึก และมีส่วนร่วมในการอนุรักษ์ธรรมชาติและสิ่งแวดล้อม - การกำจัดขยะยังไม่ถูกวิธี ไม่มีการคัดแยกขยะและยังคงใช้การเผาแทนการฝังกลบ ก่อให้เกิดมลพิษทางอากาศ

3.3 ความเชื่อมโยงยุทธศาสตร์การพัฒนาจังหวัดกับยุทธศาสตร์การพัฒนาขององค์กรปกครองส่วนท้องถิ่น

แบบยท.01

โครงสร้างความเชื่อมโยงยุทธศาสตร์การพัฒนาตำบลสี่ปี(พ.ศ. 2561-2564)

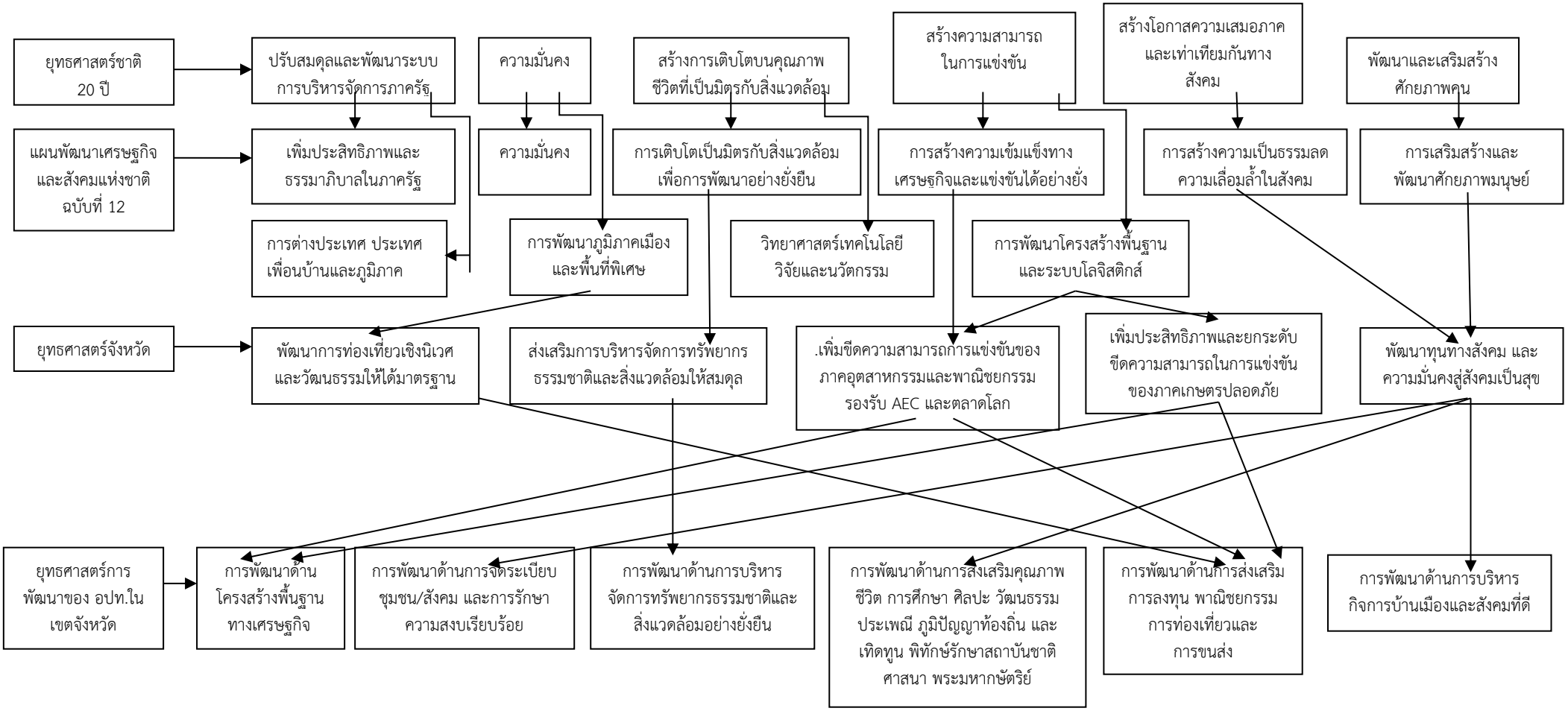

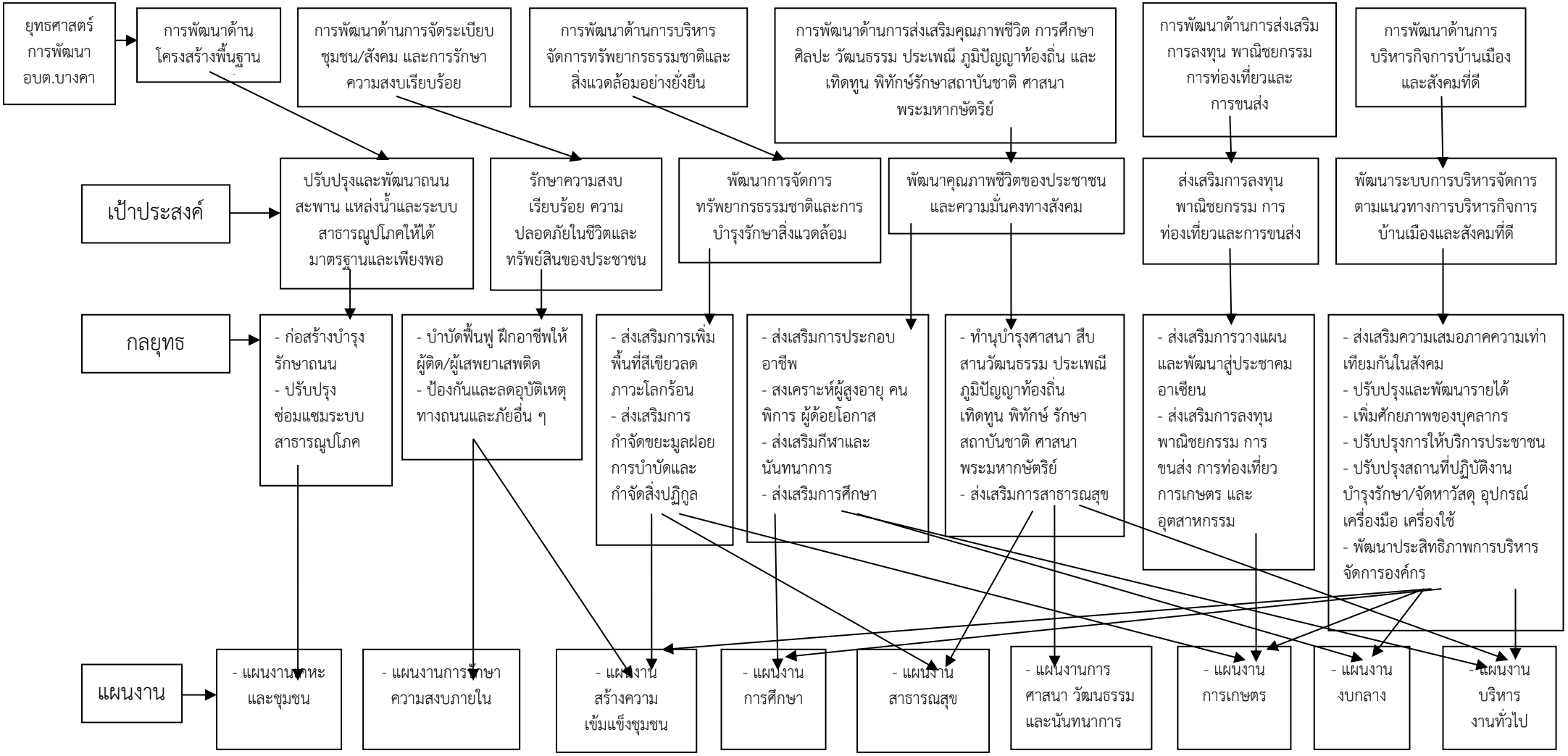
ยุทธศาสตร์การพัฒนา อบต.บางคา
การพัฒนาด้านโครงสร้างพื้นฐาน
การพัฒนาด้านการจัดระเบียบชุมชน/สังคม และการรักษาความสงบเรียบร้อย
การพัฒนาด้านการบริหารจัดการทรัพยากรธรรมชาติและสิ่งแวดล้อมอย่างยั่งยืน
การพัฒนาด้านการส่งเสริมคุณภาพชีวิต การศึกษา ศิลปะ วัฒนธรรม ประเพณี ภูมิปัญญาท้องถิ่น และเทิดทูน พิทักษ์รักษาสถาบันชาติ ศาสนา พระมหากษัตริย์
การพัฒนาด้านการส่งเสริมการลงทุน พาณิชยกรรม การท่องเที่ยวและการขนส่ง
การพัฒนาด้านการบริหารกิจการบ้านเมืองและสังคมที่ดี
เป้าประสงค์
ปรับปรุงและพัฒนาถนน สะพาน แหล่งน้ำและระบบสาธารณูปโภคให้ได้มาตรฐานและเพียงพอ
รักษาความสงบเรียบร้อย ความปลอดภัยในชีวิตและทรัพย์สินของประชาชน
พัฒนาการจัดการทรัพยากรธรรมชาติและการบำรุงรักษาสิ่งแวดล้อม
พัฒนาคุณภาพชีวิตของประชาชนและความมั่นคงทางสังคม
ส่งเสริมการลงทุน พาณิชยกรรม การท่องเที่ยวและการขนส่ง
พัฒนาระบบการบริหารจัดการตามแนวทางการบริหารกิจการบ้านเมืองและสังคมที่ดี
กลยุทธ
- ก่อสร้างบำรุงรักษาถนน
- ปรับปรุงซ่อมแซมระบบสาธารณูปโภค
- บำบัดฟื้นฟู ฝึกอาชีพให้ผู้ติด/ผู้เสพยาเสพติด
- ป้องกันและลดอุบัติเหตุทางถนนและภัยอื่น ๆ
- ส่งเสริมการเพิ่มพื้นที่สีเขียวลดภาวะโลกร้อน
- ส่งเสริมการกำจัดขยะมูลฝอย การบำบัดและกำจัดสิ่งปฏิกูล
- ส่งเสริมการประกอบอาชีพ
- สงเคราะห์ผู้สูงอายุ คนพิการ ผู้ด้อยโอกาส
- ส่งเสริมกีฬาและนันทนาการ
- ส่งเสริมการศึกษา
- ทำนุบำรุงศาสนา สืบสานวัฒนธรรม ประเพณี ภูมิปัญญาท้องถิ่น เทิดทูน พิทักษ์ รักษาสถาบันชาติ ศาสนา พระมหากษัตริย์
- ส่งเสริมการสาธารณสุข
- ส่งเสริมการวางแผนและพัฒนาสู่ประชาคมอาเซียน
- ส่งเสริมการลงทุน พาณิชยกรรม การขนส่ง การท่องเที่ยว การเกษตร และอุตสาหกรรม
- ส่งเสริมความเสมอภาคความเท่าเทียมกันในสังคม
- ปรับปรุงและพัฒนารายได้
- เพิ่มศักยภาพของบุคลากร
- ปรับปรุงการให้บริการประชาชน
- ปรับปรุงสถานที่ปฏิบัติงาน บำรุงรักษา/จัดหาวัสดุ อุปกรณ์ เครื่องมือ เครื่องใช้
- พัฒนาประสิทธิภาพการบริหารจัดการองค์กร
แผนงาน
- แผนงานศาสนาและชุมชน
- แผนงานการรักษาความสงบภายใน
- แผนงานสร้างความเข้มแข็งชุมชน
- แผนงานการศึกษา
- แผนงานสาธารณสุข
- แผนงานการศาสนา วัฒนธรรม และนันทนาการ
- แผนงานการเกษตร
- แผนงานงบกลาง
- แผนงานบริหารงานทั่วไป

แผนงาน

- แผนงานเคหะและชุมชน
- แผนงานการรักษาความสงบภายใน
- แผนงานสร้างความเข้มแข็งชุมชน
- แผนงานการศึกษา
- แผนงานสาธารณสุข
- แผนงานการศาสนา วัฒนธรรมและนันทนาการ
- แผนงานการเกษตร
- แผนงานงบกลาง
- แผนงานบริหารงานทั่วไป

- โครงการติดตั้งไฟฟ้าส่องสว่างพร้อมเสาเหล็ก(ระบบโซล่าเซลล์) หมู่ที่ 1 , 2 , 3 , 4 ตำบลบางคา
- โครงการก่อสร้างท่อเหลี่ยมคอนกรีตเสริมเหล็ก หมู่ที่ 6 ตำบลบางคา บริเวณคลองจระเข้ตายแยกคลองนายอำเภอทิวา
- โครงการขยายเขตไฟฟ้า 3 เฟส บริเวณบ้านนางพิม โคศิลา ถึงบ้านนายสายชล ดวงพระทัย หมู่ที่ 5 ตำบลบางคา พร้อมติดตั้งเครื่องสูบน้ำด้วยไฟฟ้าบริเวณบ้านนายสายชล ดวงพระทัย
- โครงการปรับปรุงถนนคอนกรีตเสริมเหล็ก หมู่ที่ 1 ตำบลบางคา จากปากทางถนนสาย ฉช.3032 แยกทางหลวงหมายเลข 3378–บางคา(โยธา-ไผ่ขวาง) ถึงบริเวณบ้านนายน่วม นิลพัทธ์ ฯลฯ

- โครงการป้องกันและบรรเทาสาธารณภัย
- โครงการป้องกันและลดอุบัติเหตุทางถนน
- โครงการฝึกอบรมและฝึกทบทวนอาสาสมัครป้องกันภัยฝ่ายพลเรือน(อปพร.)

- โครงการจัดงานวันเด็กแห่งชาติประจำปี 2560
- โครงการส่งเสริมวันสำคัญทางการศึกษา
- โครงการสายใยรักครอบครัวอบอุ่น
- โครงการทัศนศึกษาแหล่งเรียนรู้นอกสถานที่
- โครงการประชุมผู้ปกครองเพื่อพัฒนาเด็กเล็กแบบบูรณาการ
- โครงการสนับสนุนค่าใช้จ่ายการบริหารสถานศึกษาค่าอาหารเสริม(นม) – เงินอุดหนุนสำหรับสนับสนุนอาหารกลางวัน

- เงินอุดหนุนกิจการบริการสาธารณสุข ให้แก่หมู่บ้านพัฒนางานสาธารณสุขมูลฐานของหมู่บ้านในเขตองค์การบริหารส่วนตำบล จำนวน 6 หมู่บ้าน

- เงินสมทบกองทุนประกันสังคม
- เงินช่วยเหลืองบประมาณรายจ่ายเฉพาะการประปา
- เบี้ยยังชีพผู้สูงอายุ
- เบี้ยความพิการ
- สำรองจ่าย
- รายจ่ายตามข้อผูกพัน เงินสมทบกองทุนหลักประกันสุขภาพ
- เงินสบทบกองทุนบำเหน็จบำนาญข้าราชการส่วนท้องถิ่น(กบท.)

- โครงการฝึกอบรมส่งเสริมอาชีพตามหลักปรัชญาเศรษฐกิจพอเพียง
- โครงการสนับสนุนศูนย์บริการถ่ายทอดเทคโนโลยีการเกษตรประจำตำบล
- โครงการอันเนื่องมาจากพระราชดำริของ พระบาทสมเด็จพระเจ้าอยู่หัวภูมิพลอดุลยเดชและสมเด็จพระนางเจ้าฯ พระบรมราชินีนาถ

- โครงการจัดประชุมประชาคมท้องถิ่นเพื่อจัดทำและทบทวนแผนพัฒนาท้องถิ่น
- โครงการส่งเสริมสนับสนุนการจัดทำแผนชุมชน - โครงการป้องกันและแก้ไขปัญหายาเสพติด – โครงการประชุมเพื่อขยายฐานสมาชิกกองทุนสวัสดิการชุมชนตำบล - โครงการอบรมให้ความรู้กฎหมายที่เกี่ยวข้องกับสตรีและครอบครัว – โครงการอบรมส่งเสริมอาชีพผู้สูงอายุ ผู้พิการและผู้ด้อยโอกาส
- โครงการรณรงค์ป้องกันโรคพิษสุนัขบ้า - โครงการรณรงค์ป้องกันและควบคุมโรคไข้เลือดออก – โครงการอบรมให้ความรู้เรื่องโรคเอดส์ – โครงการอบรมให้ความรู้การคุ้มครองผู้บริโภค - โครงการอบรมให้ความรู้การจัดการขยะการคัดแยกขยะในชุมชน - โครงการรณรงค์การอนุรักษ์ฟื้นฟูสิ่งแวดล้อมและทรัพยากรธรรมชาติ

- โครงการแข่งขันกีฬาเยาวชนและประชาชน - โครงการจัดงานประเพณีสงกรานต์ วันผู้สูงอายุและวันครอบครัว – โครงการจัดงานประเพณีลอยกระทง – โครงการส่งเสริมการอนุรักษ์ศิลปวัฒนธรรมหรือภูมิปัญญาท้องถิ่น – โครงการจัดงานวันมาฆบูชา – โครงการจัดงานวันวิสาขบูชา
- โครงการจัดงานวันอาสาฬหบูชา
- โครงการจัดงานแห่เทียนวันเข้าพรรษา

- โครงการรณรงค์ในการเลือกตั้ง - โครงการ อบต.เคลื่อนที่
- โครงการปกป้องสถาบันสำคัญของชาติ
- โครงการฝึกอบรมส่งเสริมคุณธรรม จริยธรรมและพัฒนาองค์ความรู้เพื่อเพิ่มประสิทธิภาพบุคลากรในการปฏิบัติราชการ
- โครงการเฉลิมพระเกียรติ - โครงการจัดเก็บข้อมูลพื้นฐาน
- โครงการจัดเก็บภาษีเคลื่อนที่ - โครงการจัดทำแผนที่และทะเบียนทรัพย์สิน - โครงการสนับสนุนการดำเนินการจัดทำระบบบัญชีคอมพิวเตอร์(E-LAAS)

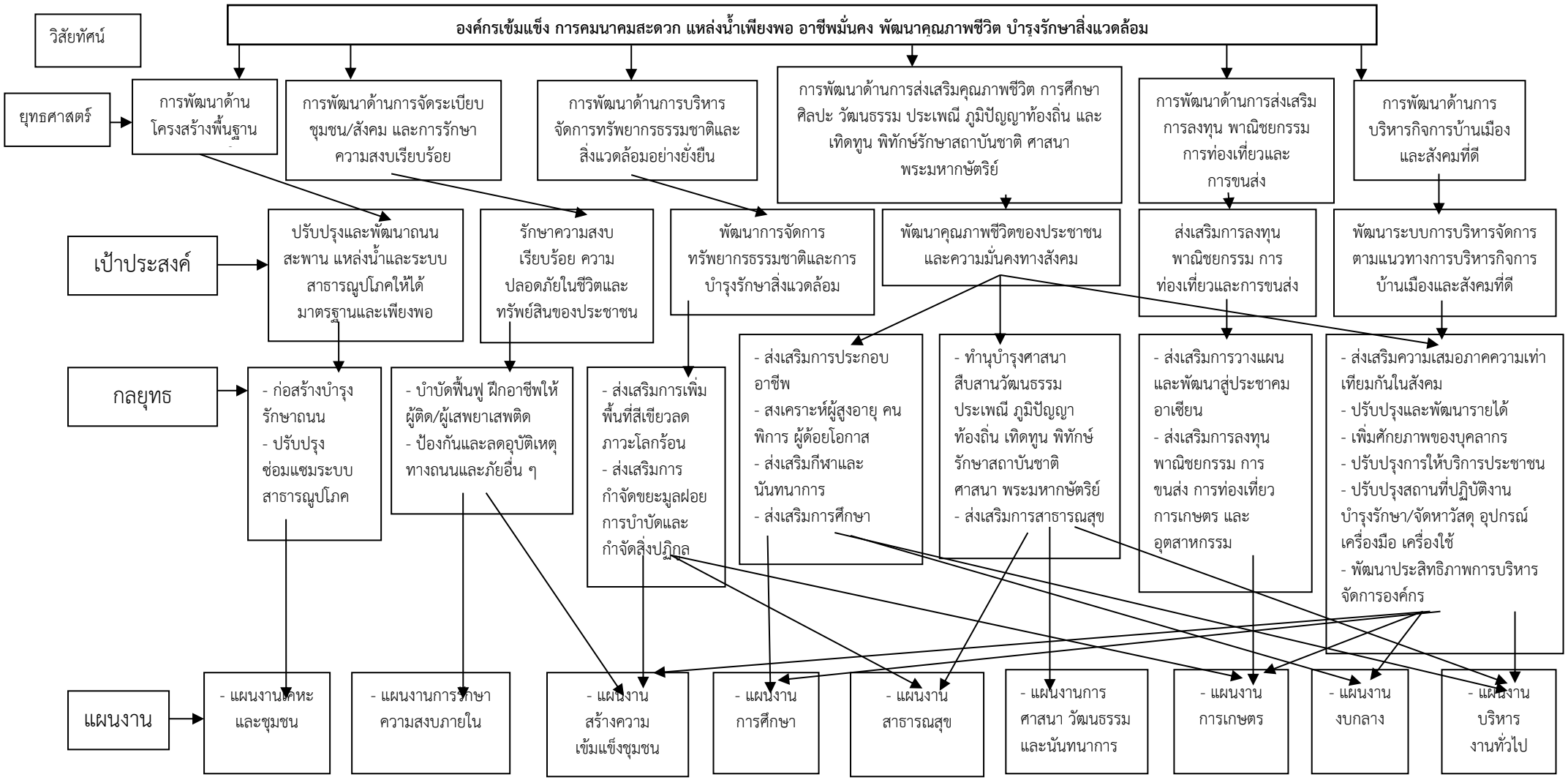
วิสัยทัศน์
องค์กรเข้มแข็ง การคมนาคมสะดวก แหล่งน้ำเพียงพอ อาชีพมั่นคง พัฒนาคุณภาพชีวิต บำรุงรักษาสิ่งแวดล้อม
ยุทธศาสตร์
การพัฒนาด้านโครงสร้างพื้นฐาน
การพัฒนาด้านการจัดระเบียบชุมชน/สังคม และการรักษาความสงบเรียบร้อย
การพัฒนาด้านการบริหารจัดการทรัพยากรธรรมชาติและสิ่งแวดล้อมอย่างยั่งยืน
การพัฒนาด้านการส่งเสริมคุณภาพชีวิต การศึกษา ศิลปะ วัฒนธรรม ประเพณี ภูมิปัญญาท้องถิ่น และเทิดทูน พิทักษ์รักษาสถาบันชาติ ศาสนา พระมหากษัตริย์
การพัฒนาด้านการส่งเสริมการลงทุน พาณิชยกรรม การท่องเที่ยวและการขนส่ง
การพัฒนาด้านการบริหารกิจการบ้านเมืองและสังคมที่ดี
เป้าประสงค์
ปรับปรุงและพัฒนาถนน สะพาน แหล่งน้ำและระบบสาธารณูปโภคให้ได้มาตรฐานและเพียงพอ
รักษาความสงบเรียบร้อย ความปลอดภัยในชีวิตและทรัพย์สินของประชาชน
พัฒนาการจัดการทรัพยากรธรรมชาติและการบำรุงรักษาสิ่งแวดล้อม
พัฒนาคุณภาพชีวิตของประชาชนและความมั่นคงทางสังคม
ส่งเสริมการลงทุน พาณิชยกรรม การท่องเที่ยวและการขนส่ง
พัฒนาระบบการบริหารจัดการตามแนวทางการบริหารกิจการบ้านเมืองและสังคมที่ดี
กลยุทธ
- ก่อสร้างบำรุงรักษาถนน
- ปรับปรุงซ่อมแซมระบบสาธารณูปโภค
- บำบัดฟื้นฟู ฝึกอาชีพให้ผู้ติด/ผู้เสพยาเสพติด
- ป้องกันและลดอุบัติเหตุทางถนนและภัยอื่น ๆ
- ส่งเสริมการเพิ่มพื้นที่สีเขียวลดภาวะโลกร้อน
- ส่งเสริมการกำจัดขยะมูลฝอย การบำบัดและกำจัดสิ่งปฏิกูล
- ส่งเสริมการประกอบอาชีพ
- สงเคราะห์ผู้สูงอายุ คนพิการ ผู้ด้อยโอกาส
- ส่งเสริมกีฬาและนันทนาการ
- ส่งเสริมการศึกษา
- ทำนุบำรุงศาสนา สืบสานวัฒนธรรม ประเพณี ภูมิปัญญาท้องถิ่น เทิดทูน พิทักษ์รักษาสถาบันชาติ ศาสนา พระมหากษัตริย์
- ส่งเสริมการสาธารณสุข
- ส่งเสริมการวางแผนและพัฒนาสู่ประชาคมอาเซียน
- ส่งเสริมการลงทุน พาณิชยกรรม การขนส่ง การท่องเที่ยว การเกษตร และอุตสาหกรรม
- ส่งเสริมความเสมอภาคความเท่าเทียมกันในสังคม
- ปรับปรุงและพัฒนารายได้
- เพิ่มศักยภาพของบุคลากร
- ปรับปรุงการให้บริการประชาชน
- ปรับปรุงสถานที่ปฏิบัติงาน บำรุงรักษา/จัดหาวัสดุ อุปกรณ์ เครื่องมือ เครื่องใช้
- พัฒนาประสิทธิภาพการบริหารจัดการองค์กร
แผนงาน
- แผนงานเคหะและชุมชน
- แผนงานการรักษาความสงบภายใน
- แผนงานสร้างความเข้มแข็งชุมชน
- แผนงานการศึกษา
- แผนงานสาธารณสุข
- แผนงานการศาสนา วัฒนธรรมและนันทนาการ
- แผนงานการเกษตร
- แผนงานงบกลาง
- แผนงานบริหารงานทั่วไป

แบบยท.03

3.5 รายละเอียดยุทธศาสตร์

ความเชื่อมโยงกับยุทธศาสตร์จังหวัด	ยุทธศาสตร์ อปท. ในเขตจังหวัด	ยุทธศาสตร์ อปท.	เป้าประสงค์	ตัวชี้วัดผลผลิต/โครงการ	ค่าเป้าหมาย				ความก้าวหน้าของเป้าหมาย	กลยุทธ	ผลผลิต/โครงการ	หน่วยงานรับผิดชอบ	หน่วยสนับสนุน
					2561	2562	2563	2564					
พัฒนาการท่องเที่ยวเชิงนิเวศ และวัฒนธรรมให้ได้มาตรฐาน	การพัฒนาด้านการส่งเสริมการลงทุน พาณิชยกรรม การท่องเที่ยวและการขนส่ง	การพัฒนาด้านการส่งเสริมการลงทุน พาณิชยกรรม การท่องเที่ยวและการขนส่ง	ส่งเสริมการลงทุน พาณิชย-กรรม การท่องเที่ยวและการขนส่ง	จำนวนภาษีที่จัดเก็บได้	100%	100%	100%	100%	สามารถจัดเก็บภาษีรวมถึงภาษีค้างจ่ายได้ครบ	ส่งเสริมการลงทุน พาณิชยกรรม การขนส่ง การองเที่ยว การเกษตร และอุตสาหกรรม	- โครงการจัดเก็บภาษีเคลื่อนที่ - โครงการจัดทำแผนที่ภาษีและทะเบียนทรัพย์สิน	กองคลัง	-
ส่งเสริมการบริหารจัดการทรัพยากรธรรมชาติและสิ่งแวดล้อมให้สมดุล	การพัฒนาด้านการบริหารจัดการทรัพยากรธรรมชาติและสิ่งแวดล้อมอย่างยั่งยืน	การพัฒนาด้านการบริหารจัดการทรัพยากรธรรมชาติและสิ่งแวดล้อมอย่างยั่งยืน	พัฒนาการจัดการทรัพยากรธรรมชาติและการบำรุงรักษาสิ่งแวดล้อม	- จำนวนการจัดกิจกรรมเพื่ออนุรักษ์ทรัพยากรธรรมชาติและสิ่งแวดล้อม - จำนวนผู้ได้รับความรู้ในการคัดแยกขยะในชุมชนเพิ่มขึ้นทุกปี	1 ครั้ง 30 ราย	1 ครั้ง 30 ราย	1 ครั้ง 30 ราย	1 ครั้ง 30 ราย	- สร้างจิตสำนึกในชุมชนให้อนุรักษ์ทรัพยากรธรรมชาติ เพิ่มพูนความรู้ให้กับผู้เข้ารับการอบรมทั่วถึง	ส่งเสริมการเพิ่มพื้นที่สีเขียวลดภาวะโลกร้อน ส่งเสริมการกำจัดขยะมูลฝอยการบำบัดและกำจัดสิ่งปฏิกูล	- โครงการรณรงค์การอนุรักษ์ฟื้นฟูสิ่งแวดล้อมและทรัพยากรธรรมชาติ - โครงการอบรมให้ความรู้การจัดการขยะการคัดแยกขยะในชุมชน	กองสาธารณสุขและสิ่งแวดล้อม กองสาธารณสุขและสิ่งแวดล้อม	-
พัฒนาทุนทางสังคมและความมั่นคงสู่สังคมเป็นสุข	การพัฒนาด้านการจัดระเบียบชุมชน/สังคม และการรักษาความสงบเรียบร้อย	การพัฒนาด้านการจัดระเบียบชุมชน/สังคม และการรักษาความสงบเรียบร้อย	รักษาความสงบเรียบร้อย ความปลอดภัยในชีวิต และทรัพย์สินของประชาชน	จำนวนผู้ติด/ผู้เสพยาเสพติดลดลงร้อยละ 90	4 ราย	3 ราย	2 ราย	1 ราย	จำนวนผู้ติด/ผู้เสพยาเสพติดลดลง	ส่งเสริมการบำบัดและฝึกอาชีพให้ผู้ผ่านการบำบัด	โครงการป้องกันและแก้ไขปัญหายาเสพติด	สำนักงานปลัด	กรมส่งเสริมการปกครองท้องถิ่น

ความเชื่อมโยงกับยุทธศาสตร์จังหวัด	ยุทธศาสตร์ อปท. ในเขตจังหวัด	ยุทธศาสตร์ อปท.	เป้าประสงค์	ตัวชี้วัดผลผลิต/โครงการ	ค่าเป้าหมาย				ความก้าวหน้าของเป้าหมาย	กลยุทธ	ผลผลิต/โครงการ	หน่วยงานรับผิดชอบ	หน่วยสนับสนุน
					2561	2562	2563	2564					
เพิ่มขีดความสามารถการแข่งขันของภาคอุตสาหกรรมและพาณิชยกรรม รองรับ AEC และตลาดโลก	การพัฒนาด้านโครงสร้างพื้นฐาน	การพัฒนาด้านโครงสร้างพื้นฐาน	ปรับปรุงและพัฒนาถนน สะพาน แหล่งน้ำ และระบบสาธารณูปโภคให้ได้มาตรฐานและเพียงพอ	จำนวนถนน ทาง ระบายน้ำ แหล่งน้ำ และระบบสาธารณูปโภคที่ได้รับการดูแลซ่อมแซมและเพียงพอร้อยละ 90	3 สาย	3 สาย	3 สาย	3 สาย	ถนนที่ชำรุดได้รับการซ่อมแซม ปรับปรุง ก่อสร้างใหม่อยู่เสมอ	- ก่อสร้างบำรุงรักษาถนน - ปรับปรุงซ่อมแซมระบบสาธารณูปโภค	- โครงการติดตั้งไฟส่องสว่าง(ระบบโซล่าเซลล์) หมู่ที่ 1 – 4 ตำบลบางคา - โครงการก่อสร้างท่อเหลี่ยน คสล. หมู่ที่ 6 ตำบลบางคา - โครงการขยายเขตไฟฟ้า 3 เฟส หมู่ที่ 5 ตำบลบางคา	กองช่าง	- อบจ. - อำเภอ - จังหวัด - กรมส่งเสริมการปกครองท้องถิ่น
พัฒนาทุนทางสังคมและความมั่นคงสู่สังคมเป็นสุข	การพัฒนาด้านการจัดระเบียบชุมชน/สังคม และการรักษาความสงบเรียบร้อย	การพัฒนาด้านการจัดระเบียบชุมชน/สังคม และการรักษาความสงบเรียบร้อย	รักษาความสงบเรียบร้อย ความปลอดภัยในชีวิต และทรัพย์สินของประชาชน	จำนวนผู้บาดเจ็บและเสียชีวิตจากอุบัติเหตุทางถนนลดลงทุกปี	2 ครั้ง	2 ครั้ง	2 ครั้ง	2 ครั้ง	ตั้งด่านให้บริการประชาชนในช่วงเทศกาล	- ป้องกันและลดอุบัติเหตุทางถนนและภัยอื่น ๆ	- โครงการป้องกันและลดอุบัติเหตุทางถนน	สำนักงานปลัด	อำเภอ

ความเชื่อมโยงกับยุทธศาสตร์จังหวัด	ยุทธศาสตร์ อปท. ในเขตจังหวัด	ยุทธศาสตร์ อปท.	เป้าประสงค์	ตัวชี้วัดผลผลิต/โครงการ	ค่าเป้าหมาย				ความก้าวหน้าของเป้าหมาย	กลยุทธ	ผลผลิต/โครงการ	หน่วยงานรับผิดชอบ	หน่วยสนับสนุน
					2561	2562	2563	2564					
พัฒนาทุนทางสังคมและความมั่นคงสู่สังคมเป็นสุข	การพัฒนาด้านการจัดระเบียบชุมชน/สังคม และการรักษาความสงบเรียบร้อย	การพัฒนาด้านการจัดระเบียบชุมชน/สังคม และการรักษาความสงบเรียบร้อย	รักษาความสงบเรียบร้อย ความปลอดภัยในชีวิตและทรัพย์สินของประชาชน	จำนวนผู้ประสบภัยที่ได้รับการช่วยเหลือร้อยละ 100	1 ครั้ง	1 ครั้ง	1 ครั้ง	1 ครั้ง	ช่วยเหลือผู้ประสบภัยในเบื้องต้นทุกครั้ง	ป้องกันและลดอุบัติเหตุทางถนนและภัยอื่น ๆ	โครงการป้องกันและบรรเทาสาธารณภัย	สำนักงานปลัด	อำเภอ จังหวัด
พัฒนาทุนทางสังคมและความมั่นคงสู่สังคมเป็นสุข	การพัฒนาด้านการส่งเสริมคุณภาพชีวิต การศึกษา ศิลปะ วัฒนธรรม ประเพณี ภูมิปัญญาท้องถิ่นและเทิดทูน พิทักษ์รักษาสถาบันชาติ ศาสนา พระมหากษัตริย์	การพัฒนาด้านการส่งเสริมคุณภาพชีวิต การศึกษา ศิลปะ วัฒนธรรม ประเพณี ภูมิปัญญาท้องถิ่นและเทิดทูน พิทักษ์รักษาสถาบันชาติ ศาสนา พระมหากษัตริย์	พัฒนาคุณภาพชีวิตของประชาชนและความมั่นคงทางสังคม	จำนวนคนว่างงานในตำบลลดลงร้อยละ 80	1 ครั้ง	1 ครั้ง	1 ครั้ง	1 ครั้ง	ฝึกอบรมอาชีพให้กับผู้สูงอายุ คนพิการ ผู้ด้อยโอกาส	ส่งเสริมการประกอบอาชีพ	โครงการฝึกอบรมส่งเสริมอาชีพตามหลักปรัชญาเศรษฐกิจพอเพียง	สำนักงานปลัด	-

ความเชื่อมโยงกับยุทธศาสตร์จังหวัด	ยุทธศาสตร์ อปท. ในเขตจังหวัด	ยุทธศาสตร์ อปท.	เป้าประสงค์	ตัวชี้วัดผลผลิต/โครงการ	ค่าเป้าหมาย				ความก้าวหน้าของเป้าหมาย	กลยุทธ	ผลผลิต/โครงการ	หน่วยงานรับผิดชอบ	หน่วยสนับสนุน
					2561	2562	2563	2564					
พัฒนาทุนทางสังคมและความมั่นคงสู่สังคมเป็นสุข	การพัฒนาด้านการส่งเสริมคุณภาพชีวิต การศึกษา ศิลปะ วัฒนธรรม ประเพณี ภูมิปัญญาท้องถิ่น และเทิดทูน พิทักษ์ รักษาสถาบันชาติ ศาสนา พระมหากษัตริย์	การพัฒนาด้านการส่งเสริมคุณภาพชีวิต การศึกษา ศิลปะ วัฒนธรรม ประเพณี ภูมิปัญญาท้องถิ่น และเทิดทูน พิทักษ์ รักษาสถาบันชาติ ศาสนา พระมหากษัตริย์	พัฒนาคุณภาพชีวิตของประชาชนและความมั่นคงทางสังคม	ผู้มีสิทธิรับเบี้ยยังชีพได้รับการสงเคราะห์อย่างเท่าเทียมกันครบร้อยละ 100	100%	100%	100%	100%	ผู้มีสิทธิรับเบี้ยยังชีพได้รับเงินตามกฎหมายกำหนด	สงเคราะห์ผู้สูงอายุ คนพิการ ผู้ด้อยโอกาส	- เบี้ยยังชีพผู้สูงอายุ - เบี้ยความพิการ	สำนักงานปลัด	กรมส่งเสริมการปกครองท้องถิ่น
พัฒนาทุนทางสังคมและความมั่นคงสู่สังคมเป็นสุข	การพัฒนาด้านการส่งเสริมคุณภาพชีวิต การศึกษา ศิลปะ วัฒนธรรม ประเพณี ภูมิปัญญาท้องถิ่น และเทิดทูน พิทักษ์ รักษาสถาบันชาติ ศาสนา พระมหากษัตริย์	การพัฒนาด้านการส่งเสริมคุณภาพชีวิต การศึกษา ศิลปะ วัฒนธรรม ประเพณี ภูมิปัญญาท้องถิ่น และเทิดทูน พิทักษ์ รักษาสถาบันชาติ ศาสนา พระมหากษัตริย์	พัฒนาคุณภาพชีวิตของประชาชนและความมั่นคงทางสังคม	จำนวนงบประมาณค่าอาหารกลางวันอาหารเสริม(นม) ที่ได้รับการจัดสรรร้อยละ 100	100%	100%	100%	100%	เด็กเล็กและนักเรียนได้รับประทานอาหารกลางวันและอาหารเสริม(นม) ครบทุกคน	ส่งเสริมการศึกษา	- โครงการสนับสนุนค่าใช้จ่ายการบริหารสถานศึกษา ค่าอาหารเสริม (นม) – เงินอุดหนุนสำหรับสนับสนุนอาหารกลางวัน	กองการศึกษาศาสนาและวัฒนธรรม	กรมส่งเสริมการปกครองท้องถิ่น

ความเชื่อมโยงกับยุทธศาสตร์จังหวัด	ยุทธศาสตร์ อปท. ในเขตจังหวัด	ยุทธศาสตร์ อปท.	เป้าประสงค์	ตัวชี้วัดผลผลิต/โครงการ	ค่าเป้าหมาย				ความก้าวหน้าของเป้าหมาย	กลยุทธ	ผลผลิต/โครงการ	หน่วยงานรับผิดชอบ	หน่วยสนับสนุน
					2561	2562	2563	2564					
พัฒนาทุนทางสังคมและความมั่นคงสู่สังคมเป็นสุข	การพัฒนาด้านการส่งเสริมคุณภาพชีวิต การศึกษา ศิลปะ วัฒนธรรม ประเพณี ภูมิปัญญาท้องถิ่นและเทิดทูน พิทักษ์รักษาสถาบันชาติ ศาสนา พระมหากษัตริย์	การพัฒนาด้านการส่งเสริมคุณภาพชีวิต การศึกษา ศิลปะ วัฒนธรรม ประเพณี ภูมิปัญญาท้องถิ่นและเทิดทูน พิทักษ์รักษาสถาบันชาติ ศาสนา พระมหากษัตริย์	พัฒนาคุณภาพชีวิตของประชาชนและความมั่นคงทางสังคม	ส่งเสริมการจัดงานประเพณี วัฒนธรรมท้องถิ่นและทำนุบำรุงศาสนาทุกเทศกาล	6 ครั้ง	6 ครั้ง	6 ครั้ง	6 ครั้ง	จัดงานประเพณีวัฒนธรรมทุกเทศกาล	- ทำนุบำรุงศาสนา สืบสานวัฒนธรรมประเพณี ภูมิปัญญาท้องถิ่น เทิดทูนพิทักษ์ รักษาสถาบันชาติ ศาสนา พระมหากษัตริย์	- โครงการจัดงานประเพณีสงกรานต์ วันผู้สูงอายุและวันครอบครัว – โครงการจัดงานประเพณีลอยกระทง – โครงการจัดงานวันมาฆบูชา – โครงการจัดงานวันวิสาขบูชา - โครงการจัดงานวันอาสาฬหบูชา - โครงการจัดงานแห่เทียนวันเข้าพรรษา	กองการศึกษาศาสนาและวัฒนธรรม	-

ความเชื่อมโยงกับยุทธศาสตร์จังหวัด	ยุทธศาสตร์ อปท. ในเขตจังหวัด	ยุทธศาสตร์ อปท.	เป้าประสงค์	ตัวชี้วัดผลผลิต/โครงการ	ค่าเป้าหมาย				ความก้าวหน้าของเป้าหมาย	กลยุทธ	ผลผลิต/โครงการ	หน่วยงานรับผิดชอบ	หน่วยสนับสนุน
					2561	2562	2563	2564					
พัฒนาทุนทางสังคมและความมั่นคงสู่สังคมเป็นสุข	การพัฒนาด้านการส่งเสริมคุณภาพชีวิต การศึกษา ศิลปะ วัฒนธรรม ประเพณี ภูมิปัญญาท้องถิ่น และเทิดทูน พิทักษ์รักษาสถาบันชาติ ศาสนา พระมหากษัตริย์	การพัฒนาด้านการส่งเสริมคุณภาพชีวิต การศึกษา ศิลปะ วัฒนธรรม ประเพณี ภูมิปัญญาท้องถิ่น และเทิดทูน พิทักษ์รักษาสถาบันชาติ ศาสนา พระมหากษัตริย์	พัฒนาคุณภาพชีวิตของประชาชนและความมั่นคงทางสังคม	จำนวนผู้ป่วยจากโรคติดต่อลดลงร้อยละ 100	4 ครั้ง	4 ครั้ง	4 ครั้ง	4 ครั้ง	จัดฝึกอบรมให้ความรู้ในเรื่อง สาธารณสุข	ส่งเสริมการสาธารณสุข	- เงินอุดหนุนกิจการบริการสาธารณสุขให้แก่หมู่บ้านพัฒนางานสาธารณสุขมูลฐานของหมู่บ้านในเขตองค์การบริหารส่วนตำบล จำนวน 6 หมู่บ้าน - โครงการรณรงค์ป้องกันโรคพิษสุนัขบ้า - โครงการรณรงค์ป้องกันและควบคุมโรคไข้เลือดออก – โครงการอบรมให้ความรู้เรื่องโรคเอดส์	กองสาธารณสุขและสิ่งแวดล้อม	-

ความเชื่อมโยงกับยุทธศาสตร์จังหวัด	ยุทธศาสตร์ อปท. ในเขตจังหวัด	ยุทธศาสตร์ อปท.	เป้าประสงค์	ตัวชี้วัดผลผลิต/โครงการ	ค่าเป้าหมาย				ความก้าวหน้าของเป้าหมาย	กลยุทธ	ผลผลิต/โครงการ	หน่วยงานรับผิดชอบ	หน่วยสนับสนุน
					2561	2562	2563	2564					
พัฒนาทุนทางสังคมและความมั่นคงสู่สังคมเป็นสุข	การพัฒนาด้านการบริหารกิจการบ้านเมืองและสังคมที่ดี	การพัฒนาด้านการบริหารกิจการบ้านเมืองและสังคมที่ดี	พัฒนาระบบการบริหารจัดการตามแนวทางการบริหารกิจการบ้านเมืองและสังคมที่ดี	การจัดหาวัสดุอุปกรณ์ เครื่องมือเครื่องใช้ในการปฏิบัติงานมีคุณภาพและเพียงพอ	100%	100%	100%	100%	จัดหาวัสดุอุปกรณ์เครื่องมือเครื่องใช้เพียงพอในการปฏิบัติงาน	ปรับปรุงสถานที่ปฏิบัติงาน บำรุงรักษา/จัดหาวัสดุ อุปกรณ์ เครื่องมือ เครื่องใช้	- การจัดซื้อวัสดุอุปกรณ์ต่าง ๆ	ทุกสำนัก/กอง	-
พัฒนาทุนทางสังคมและความมั่นคงสู่สังคมเป็นสุข	การพัฒนาด้านการส่งเสริมคุณภาพชีวิต การศึกษา ศิลปะ วัฒนธรรม ประเพณี ภูมิปัญญาท้องถิ่นและเทิดทูน พิทักษ์รักษาสถาบันชาติ ศาสนา พระมหากษัตริย์	การพัฒนาด้านการส่งเสริมคุณภาพชีวิต การศึกษา ศิลปะ วัฒนธรรม ประเพณี ภูมิปัญญาท้องถิ่นและเทิดทูน พิทักษ์รักษาสถาบันชาติ ศาสนา พระมหากษัตริย์	พัฒนาคุณภาพชีวิตของประชาชนและความมั่นคงทางสังคม	ส่งเสริมการจัดงานเฉลิมพระเกียรติในโอกาสต่าง ๆ	3 ครั้ง	3 ครั้ง	3 ครั้ง	3 ครั้ง	จัดงานเฉลิมพระเกียรติสดุดี	ทำนุบำรุงศาสนา สืบสานวัฒนธรรมประเพณี ภูมิปัญญาท้องถิ่น เทิดทูนพิทักษ์ รักษาสถาบันชาติ ศาสนา พระมหากษัตริย์	- โครงการเฉลิมพระเกียรติ เช่น วันปิยะมหาราช วันเฉลิมพระชนมพรรษา	สำนักงานปลัด	-

ความเชื่อมโยงกับยุทธศาสตร์จังหวัด	ยุทธศาสตร์ อปท. ในเขตจังหวัด	ยุทธศาสตร์ อปท.	เป้าประสงค์	ตัวชี้วัดผลผลิต/โครงการ	ค่าเป้าหมาย				ความก้าวหน้าของเป้าหมาย	กลยุทธ	ผลผลิต/โครงการ	หน่วยงานรับผิดชอบ	หน่วยสนับสนุน
					2561	2562	2563	2564					
เพิ่มประสิทธิภาพและยกระดับขีดความสามารถในการแข่งขันของภาคเกษตรปลอดภัย	การพัฒนาด้านการส่งเสริมการลงทุนพาณิชยกรรมการท่องเที่ยวและการขนส่ง	การพัฒนาด้านการส่งเสริมการลงทุนพาณิชยกรรมการท่องเที่ยวและการขนส่ง	ส่งเสริมการลงทุนพาณิชยกรรมการท่องเที่ยวและการขนส่ง	ส่งเสริมสนับสนุนการฝึกอบรม อบรมกิจกรรมให้ความรู้ทางการเกษตร	2 ครั้ง	2 ครั้ง	2 ครั้ง	2 ครั้ง	จัดฝึกอบรมอบรมความรู้ในการทำการเกษตร	ส่งเสริมการลงทุนพาณิชยกรรม การขนส่ง การท่องเที่ยว การเกษตร และอุตสาหกรรม	- โครงการสนับสนุนศูนย์บริการถ่ายทอดเทคโนโลยีการเกษตรประจำตำบล	กองส่งเสริมการเกษตร	เกษตรอำเภอ
พัฒนาทุนทางสังคมและความมั่นคงสู่สังคมเป็นสุข	การพัฒนาด้านการบริหารกิจการบ้านเมืองและสังคมที่ดี	การพัฒนาด้านการบริหารกิจการบ้านเมืองและสังคมที่ดี	พัฒนาระบบการบริหารจัดการตามแนวทางการบริหารกิจการบ้านเมืองและสังคมที่ดี	จำนวนบุคลากรที่ได้รับการศึกษาอบรมความรู้ในหลักสูตรต่าง ๆ ไม่น้อยกว่าร้อยละ 80	80%	80%	80%	80%	จัดฝึกอบรมให้ความรู้ในการปฏิบัติงาน	เพิ่มศักยภาพของบุคลากร	โครงการฝึกอบรมส่งเสริมคุณธรรมจริยธรรมและพัฒนาองค์ความรู้เพื่อเพิ่มประสิทธิภาพบุคลากรในการปฏิบัติราชการ	สำนักงานปลัด	-

ความเชื่อมโยงกับยุทธศาสตร์จังหวัด	ยุทธศาสตร์ อปท. ในเขตจังหวัด	ยุทธศาสตร์ อปท.	เป้าประสงค์	ตัวชี้วัดผลผลิต/โครงการ	ค่าเป้าหมาย				ความก้าวหน้าของเป้าหมาย	กลยุทธ	ผลผลิต/โครงการ	หน่วยงานรับผิดชอบ	หน่วยสนับสนุน
					2561	2562	2563	2564					
พัฒนาทุนทางสังคมและความมั่นคงสู่สังคมเป็นสุข	การพัฒนาด้านการบริหารกิจการบ้านเมืองและสังคมที่ดี	การพัฒนาด้านการบริหารกิจการบ้านเมืองและสังคมที่ดี	พัฒนาระบบการบริหารจัดการตามแนวทางการบริหารกิจการบ้านเมืองและสังคมที่ดี	จำนวนบุคลากรที่ได้รับการศึกษาอบรมความรู้ในหลักสูตรต่าง ๆ ไม่น้อยกว่าร้อยละ 80	80%	80%	80%	80%	จัดฝึกอบรมให้ความรู้ในการปฏิบัติงาน	เพิ่มศักยภาพของบุคลากร	โครงการฝึกอบรมส่งเสริมคุณธรรมจริยธรรมและพัฒนาองค์ความรู้เพื่อเพิ่มประสิทธิภาพบุคลากรในการปฏิบัติราชการ	สำนักงานปลัด	-

ส่วนที่ 4 การนำแผนพัฒนาท้องถิ่นสี่ปีไปสู่การปฏิบัติ

1. ยุทธศาสตร์การพัฒนาและแผนงาน

ที่	ยุทธศาสตร์	ด้าน	แผนงาน	หน่วยงานรับผิดชอบหลัก	หน่วยงานสนับสนุน
1	- ยุทธศาสตร์ด้านการพัฒนาด้านโครงสร้างพื้นฐานทางเศรษฐกิจ	ด้านบริการชุมชนและสังคม	- แผนงานเคหะและชุมชน	- กองช่าง	- อำเภอ - อบจ. - กรมส่งเสริมการปกครองท้องถิ่น
2	- ยุทธศาสตร์ด้านการพัฒนาด้านการจัดระเบียบ ชุมชน/สังคม และการรักษาความสงบเรียบร้อย	ด้านบริหารทั่วไป ด้านบริการชุมชนและสังคม	- แผนงานการรักษาความสงบภายใน - แผนงานสร้างความเข้มแข็งชุมชน	- สำนักงานปลัด - สำนักงานปลัด	- อำเภอ - กรมส่งเสริมการปกครองท้องถิ่น
3	- ยุทธศาสตร์ด้านการพัฒนาด้านการบริหารจัดการทรัพยากรธรรมชาติและสิ่งแวดล้อมอย่างยั่งยืน	ด้านบริการชุมชนและสังคม ด้านการเศรษฐกิจ	- แผนงานสร้างความเข้มแข็งชุมชน - แผนงานสาธารณสุข - แผนงานการเกษตร	- กองสาธารณสุขฯ - สำนักงานปลัด - กองส่งเสริมการเกษตร	-
4	- ยุทธศาสตร์ด้านการพัฒนาด้านการส่งเสริมคุณภาพชีวิต การศึกษา ศิลปะ วัฒนธรรม ประเพณี ภูมิปัญญาท้องถิ่น และเทิดทูน พิทักษ์รักษาสถาบันชาติ ศาสนา พระมหากษัตริย์	ด้านบริการชุมชนและสังคม ด้านบริหารทั่วไป	- แผนงานการศึกษา - แผนงานสาธารณสุข - แผนงานการศาสนาวัฒนธรรมและนันทนาการ - แผนงานบริหารทั่วไป	- กองการศึกษาฯ - กองสาธารณสุขฯ - สำนักงานปลัด	- อำเภอ - กรมส่งเสริมการปกครองท้องถิ่น
5	- ยุทธศาสตร์ด้านการพัฒนาด้านการส่งเสริม การลงทุน พาณิชยกรรม การท่องเที่ยวและการขนส่ง	ด้านการเศรษฐกิจ	- แผนงานการเกษตร	- กองส่งเสริมการเกษตร	-

ที่	ยุทธศาสตร์	ด้าน	แผนงาน	หน่วยงานรับผิดชอบหลัก	หน่วยงานสนับสนุน
6	- ยุทธศาสตร์ด้านการพัฒนาด้านการบริหารกิจการบ้านเมืองและสังคมที่ดี	ด้านบริการชุมชนและสังคม ด้านการเศรษฐกิจ ด้านการดำเนินการอื่น ด้านบริหารทั่วไป	- แผนงานสร้างความเข้มแข็งชุมชน - แผนงานการศึกษา - แผนงานการเกษตร - แผนงานงบกลาง - แผนงานบริหารทั่วไป	- สำนักงานปลัด - กองการศึกษาฯ - กองส่งเสริมการเกษตร - ทุกสำนัก/กอง - สำนักงานปลัด - กองคลัง	- อำเภอ - กรมส่งเสริมการปกครองท้องถิ่น

2. บัญชีโครงการพัฒนา

แบบ ผ.07

บัญชีสรุปโครงการพัฒนา
แผนพัฒนาท้องถิ่นสี่ปี(พ.ศ. 2561 – 2564)
องค์การบริหารส่วนตำบลบางคา

ยุทธศาสตร์	ปี พ.ศ. 2561		ปี พ.ศ. 2562		ปี พ.ศ. 2563		ปี พ.ศ. 2564		รวม 4 ปี	
	จำนวนโครงการ	งบประมาณ	จำนวนโครงการ	งบประมาณ	จำนวนโครงการ	งบประมาณ	จำนวนโครงการ	งบประมาณ	จำนวนโครงการ	งบประมาณ
1. ยุทธศาสตร์การพัฒนา ด้านโครงสร้างพื้นฐานทางเศรษฐกิจ										
1.1 แผนงานเคหะและชุมชน	17	16,166,500	4	3,125,000	8	6,069,000	3	1,710,000	32	27,070,500
1.2 แผนงานการเกษตร	-	-	-	-	3	1,290,000	-	-	3	1,290,000
รวม	**17**	**16,166,500**	**4**	**3,125,000**	**11**	**7,359,000**	**3**	**1,710,000**	**35**	**28,360,500**

ยุทธศาสตร์	ปี พ.ศ. 2561		ปี พ.ศ. 2562		ปี พ.ศ. 2563		ปี พ.ศ. 2564		รวม 4 ปี	
	จำนวนโครงการ	งบประมาณ	จำนวนโครงการ	งบประมาณ	จำนวนโครงการ	งบประมาณ	จำนวนโครงการ	งบประมาณ	จำนวนโครงการ	งบประมาณ
2. ยุทธศาสตร์การพัฒนาด้านการจัดระเบียบชุมชน/ สังคม และการรักษาความสงบเรียบร้อย										
2.1 แผนงานรักษาความสงบภายใน	3	150,000	4	160,000	4	175,000	3	150,000	14	635,000
2.2 แผนงานสร้างความเข้มแข็งชุมชน	1	50,000	1	50,000	1	50,000	1	50,000	4	200,000
2.3 แผนงานการเกษตร	-	-	-	-	1	500,000	-	-	1	500,000
2.4 แผนงานงบกลาง	1	160,000	1	160,000	1	160,000	1	160,000	4	640,000
รวม	**5**	360,000	**6**	370,000	**7**	**885,000**	**5**	360,000	**23**	**1,975,000**

ยุทธศาสตร์	ปี พ.ศ. 2561		ปี พ.ศ. 2562		ปี พ.ศ. 2563		ปี พ.ศ. 2564		รวม 4 ปี	
	จำนวนโครงการ	งบประมาณ	จำนวนโครงการ	งบประมาณ	จำนวนโครงการ	งบประมาณ	จำนวนโครงการ	งบประมาณ	จำนวนโครงการ	งบประมาณ
3. ยุทธศาสตร์การพัฒนาด้านการบริหารจัดการทรัพยากรธรรมชาติและสิ่งแวดล้อมอย่างยั่งยืน										
3.1 แผนงานสาธารณสุข	1	70,000	-	-	-	-	-	-	1	70,000
3.2 แผนงานสร้างความเข้มของชุมชน	2	70,000	2	70,000	2	70,000	2	70,000	8	280,000
3.3 แผนงานการเกษตร	3	150,000	1	50,000	1	100,000	1	50,000	6	350,000
รวม	**6**	**290,000**	**3**	**120,000**	**3**	**170,000**	**3**	**120,000**	**15**	**700,000**

ยุทธศาสตร์	ปี พ.ศ. 2561		ปี พ.ศ. 2562		ปี พ.ศ. 2563		ปี พ.ศ. 2564		รวม 4 ปี	
	จำนวนโครงการ	งบประมาณ	จำนวนโครงการ	งบประมาณ	จำนวนโครงการ	งบประมาณ	จำนวนโครงการ	งบประมาณ	จำนวนโครงการ	งบประมาณ
4. ยุทธศาสตร์การพัฒนาด้านการส่งเสริมคุณภาพชีวิต การศึกษา ศิลปะ วัฒนธรรม ประเพณี ภูมิปัญญาท้องถิ่น และเทิดทูน พิทักษ์รักษาสถาบันชาติ ศาสนา พระมหากษัตริย์										
4.1 แผนงานบริหารงานทั่วไป	3	200,000	3	200,000	3	200,000	3	200,000	12	800,000
4.2 แผนงานการศึกษา	19	1,027,000	15	852,500	15	852,500	15	852,500	64	3,584,500
4.3 แผนงานสาธารณสุข	5	210,000	5	210,000	5	210,000	5	210,000	20	840,000
4.4 แผนงานสร้างความเข้มแข็งของชุมชน	5	110,000	5	110,000	5	110,000	5	110,000	20	440,000
4.5 แผนงานการศาสนาวัฒนธรรมและนันทนาการ	7	260,000	7	260,000	8	760,000	7	260,000	29	1,540,000
4.6 แผนงานการเกษตร	1	50,000	1	50,000	1	50,000	1	50,000	4	200,000
4.7 แผนงานงบกลาง	3	4,155,000	3	4,155,000	3	4,155,000	3	4,155,000	12	16,620,000
รวม	**43**	**6,012,000**	**39**	**5,837,500**	**40**	**6,337,500**	**39**	**5,837,500**	**161**	**24,024,500**

ยุทธศาสตร์	ปี พ.ศ. 2561		ปี พ.ศ. 2562		ปี พ.ศ. 2563		ปี พ.ศ. 2564		รวม 4 ปี	
	จำนวนโครงการ	งบประมาณ	จำนวนโครงการ	งบประมาณ	จำนวนโครงการ	งบประมาณ	จำนวนโครงการ	งบประมาณ	จำนวนโครงการ	งบประมาณ
5. ยุทธศาสตร์การพัฒนาด้านการส่งเสริมการลงทุน พาณิชยกรรม การท่องเที่ยวและการขนส่ง										
5.1 แผนงานบริหารงานทั่วไป	1	15,000	1	15,000	1	15,000	1	15,000	4	60,000
5.2 แผนงานเคหะและชุมชน	-	-	-	-	1	600,000	-	-	1	600,000
5.3 แผนงานการเกษตร	4	209,000	2	70,000	4	204,000	2	75,000	12	558,000
รวม	**5**	**224,000**	**3**	**85,000**	**6**	**819,000**	**3**	**90,000**	**17**	**1,218,000**

ยุทธศาสตร์	ปี พ.ศ. 2561		ปี พ.ศ. 2562		ปี พ.ศ. 2563		ปี พ.ศ. 2564		รวม 4 ปี	
	จำนวนโครงการ	งบประมาณ	จำนวนโครงการ	งบประมาณ	จำนวนโครงการ	งบประมาณ	จำนวนโครงการ	งบประมาณ	จำนวนโครงการ	งบประมาณ
6. ยุทธศาสตร์การพัฒนาด้านการบริหารกิจการบ้านเมืองและสังคมที่ดี										
6.1 แผนงานบริหารงานทั่วไป	39	8,611,000	40	9,441,000	40	8,631,000	40	8,661,000	156	35,314,000
6.2 แผนงานการรักษาความสงบภายใน	1	2,190,000	-	-	-	-	-	-	1	2,190,000
6.3 แผนงานการศึกษา	1	500,000	-	-	-	-	-	-	1	500,000
6.4 แผนงานสร้างความเข้มแข็งชุมชน	4	920,000	2	520,000	2	620,000	2	620,000	10	2,680,000
6.5 แผนงานการเกษตร	1	100,000	1	100,000	1	100,000	1	100,000	4	400,000
6.6 แผนงานงบกลาง	3	335,000	3	335,000	3	335,000	3	335,000	12	1,340,000
รวม	**48**	**12,646,000**	**45**	**10,386,000**	**45**	**9,676,000**	**45**	**9,706,000**	**183**	**42,414,000**
รวมทั้งสิ้น	**125**	**35,708,500**	**101**	**19,933,500**	**113**	**25,256,500**	**99**	**17,833,500**	**435**	**98,732,000**

แบบ ผ.01

รายละเอียดโครงการพัฒนา
แผนพัฒนาท้องถิ่นสี่ปี (พ.ศ. 2561 – 2564)
สำหรับ องค์กรปกครองส่วนท้องถิ่นดำเนินการ
องค์การบริหารส่วนตำบลบางคา

<u>ยุทธศาสตร์จังหวัดที่ 1</u> เพิ่มขีดความสามารถการแข่งขันภาคอุตสาหกรรมและพาณิชยกรรมรองรับ AEC และตลาดโลก

- ยุทธศาสตร์การพัฒนาของ อปท. ในเขตจังหวัดที่ 1 ด้านโครงสร้างพื้นฐานทางเศรษฐกิจ

1. ยุทธศาสตร์การพัฒนาด้านโครงสร้างพื้นฐานทางเศรษฐกิจ

1.1 แผนงานเคหะและชุมชน

ที่	โครงการ	วัตถุประสงค์	เป้าหมาย (ผลผลิตของโครงการ)	งบประมาณและที่มา				ตัวชี้วัด (KPI)	ผลที่คาดว่าจะได้รับ	หน่วยงานที่รับผิดชอบ
				2561 (บาท)	2562 (บาท)	2563 (บาท)	2564 (บาท)			
1	โครงการติดตั้งไฟส่องสว่างพร้อมเสาเหล็ก(ระบบโซล่าเซลล์) จากบริเวณที่นานางสาวฉวี ศรอุบล ถึงบริเวณทางเข้าวัดจรเข้ตาย หมู่ที่ 3 ตำบลบางคา	เพื่อความปลอดภัยในชีวิตและทรัพย์สิน	ระยะทาง 1,100 เมตร จำนวน 28 จุด	700,000	-	-	-	ได้ติดตั้งไฟส่องสว่าง (ระบบโซล่าเซลล์) รวมทั้งสิ้น 28 จุด	ประชาชนได้รับความสะดวกปลอดภัยในการเดินทาง	กองช่าง

ที่	โครงการ	วัตถุประสงค์	เป้าหมาย (ผลผลิตของโครงการ)	งบประมาณและที่มา				ตัวชี้วัด (KPI)	ผลที่คาดว่าจะได้รับ	หน่วยงานที่รับผิดชอบ
				2561 (บาท)	2562 (บาท)	2563 (บาท)	2564 (บาท)			
2	โครงการติดตั้งไฟส่องสว่าง (ระบบโซล่าเซลล์) หมู่ที่ 1 ตำบลบางคา	เพื่อความปลอดภัยในชีวิตและทรัพย์สินของประชาชน	<u>ช่วงที่ 1</u> จากบริเวณถนนราชสาส์น-ปากน้ำ ถึง บริเวณมหาวิทยาลัยราชภัฏ-ราชนครินทร์ ศูนย์บางคล้า ระยะทาง 1,200 เมตร จำนวน 30 จุด <u>ช่วงที่ 2</u> จากบริเวณบ้านนางมะลิ ทองฉาย ถึง บริเวณบ้านนางอวยพร สินชัย ระยะทาง 1,120 เมตร จำนวน 28 จุด	840,000	784,000	-	-	ได้ไฟส่องสว่าง(ระบบโซช่าเซลล์) จำนวน 58 จุด	ประชาชนได้รับความสะดวกรวดเร็วและปลอดภัยในการเดินทาง	กองช่าง
3	โครงการติดตั้งไฟส่องสว่างพร้อมเสาเหล็ก(ระบบโซล่าเซลล์) จากบริเวณหน้าที่ว่าการอำเภอราชสาส์น ถึงบริเวณสระหนองโพลง	เพื่อความปลอดภัยในชีวิตและทรัพย์สิน	ระยะทาง 840 เมตร จำนวน 21 จุด	525,000	-	-	-	ได้ไฟส่องสว่าง จำนวน 21 จุด	ประชาชนมีความปลอดภัยในชีวิตและทรัพย์สิน	กองช่าง
4	โครงการก่อสร้างท่อเหลี่ยมคอนกรีตเสริมเหล็ก หมู่ที่ 6 ตำบลบางคา บริเวณคลองจระเข้ตายแยกคลองนายอำเภอทิวา	เพื่อให้มีน้ำใช้ตลอดปี	กว้าง 5 เมตร ยาว 10 เมตร	700,000	-	-	-	ได้ท่อเหลี่ยมคอนกรีตเสริมเหล็ก ขนาดกว้าง 5 เมตร ยาว 10 เมตร	สามารถกักเก็บน้ำไว้ใช้ในการเกษตรและทำให้การไหลของน้ำเร็วขึ้น	กองช่าง

ที่	โครงการ	วัตถุประสงค์	เป้าหมาย (ผลผลิตของโครงการ)	งบประมาณและที่มา				ตัวชี้วัด (KPI)	ผลที่คาดว่าจะได้รับ	หน่วยงานที่รับผิดชอบ
				2561 (บาท)	2562 (บาท)	2563 (บาท)	2564 (บาท)			
5	โครงการขยายเขตไฟฟ้า 3 เฟส บริเวณบ้านนางพิมโคศิลา ถึง บ้านนายสายชล ดวงพระทัย หมู่ที่ 5 ตำบลบางคา พร้อมติดตั้งเครื่องสูบน้ำด้วยไฟฟ้าบริเวณบ้านนายสายชล ดวงพระทัย	เพื่อลดต้นทุนการผลิตในการทำการเกษตร	ระยะทาง 1,500 เมตร	700,000	-	-	-	ได้ขยายเขตไฟฟ้า 3 เฟส ระยะทาง 1,500 เมตร	เกษตรกรมีรายได้เพิ่มขึ้น	กองช่าง
6	โครงการติดตั้งไฟส่องสว่างพร้อมเสาเหล็ก(ระบบโซล่าเซลส์) หมู่ที่ 4 ตำบลบางคา **<u>ช่วงที่ 1</u>** จากบริเวณบ้านนายโชติ คชสารทอง ถึงบริเวณบ้านนายวีระ รักษาทรัพย์ **<u>ช่วงที่ 2</u>** จากบริเวณบ้านนายประหนด คุณประสพ ถึง บ้านนายณรงค์ คูณชะณา	เพื่อความปลอดภัยในชีวิตและทรัพย์สิน	รวม ระยะทาง 2,000 เมตร จำนวน 50 จุด ดังนี้ **<u>ช่วงที่ 1</u>** ระยะทาง 600 เมตร จำนวน 15 จุด **<u>ช่วงที่ 2</u>** ระยะทาง 1,400 เมตร จำนวน 35 จุด	421,000	980,000	-	-	ได้ติดตั้งไฟส่องสว่างพร้อมเสาเหล็ก (ระบบโซล่าเซลส์) จำนวน 50 จุด	ประชาชนได้รับความสะดวกรวดเร็วและปลอดภัยในการเดินทาง	กองช่าง

ที่	โครงการ	วัตถุประสงค์	เป้าหมาย (ผลผลิตของโครงการ)	งบประมาณและที่มา				ตัวชี้วัด (KPI)	ผลที่คาดว่าจะได้รับ	หน่วยงานที่รับผิดชอบ
				2561 (บาท)	2562 (บาท)	2563 (บาท)	2564 (บาท)			
7	โครงการติดตั้งไฟส่องสว่างพร้อมเสาเหล็ก (ระบบโซล่าเซลล์) หมู่ที่ 2 ตำบลบางคา	เพื่อความปลอดภัยในชีวิตและทรัพย์สิน	**<u>ช่วงที่ 1</u>** จากบริเวณหน้าที่ว่าการอำเภอราชสาส์น ถึง สุดเขตหมู่ที่ 2 ตำบลบางคา จำนวน 30 จุด **<u>ช่วงที่ 2</u>** จากบริเวณหน้าสถานีตำรวจภูธรราชสาส์น ถึง บริเวณคอสะพานไผ่กลึง จำนวน 30 จุด	1,500,000	-	-	-	ได้ไฟส่องสว่าง (ระบบโซล่าเซลล์) จำนวน 60 จุด	ประชาชนมีความปลอดภัยในชีวิตและทรัพย์สิน	กองช่าง
8	โครงการปรับปรุงถนนคอนกรีตเสริมเหล็ก หมู่ที่ 1 ตำบลบางคา จากปากทางถนนสาย ฉช.3032 แยกทางหลวงหมายเลข 3378–บางคา(โยธา-ไผ่ขวาง) ถึงบริเวณบ้านนายน่วม นิลพัทธ์	เพื่อปรับปรุงผิวจราจรให้ได้มาตรฐานยิ่งขึ้น	ผิวจราจรกว้าง 4 เมตร หนา 0.15 เมตร ระยะทาง 385 เมตร	1,116,500	-	-	-	ได้ถนน คสล. ยาว 385 เมตร	ประชาชนได้รับความสะดวกปลอดภัยในการเดินทาง	กองช่าง

ที่	โครงการ	วัตถุประสงค์	เป้าหมาย (ผลผลิตของโครงการ)	งบประมาณและที่มา				ตัวชี้วัด (KPI)	ผลที่คาดว่าจะได้รับ	หน่วยงานที่รับผิดชอบ
				2561 (บาท)	2562 (บาท)	2563 (บาท)	2564 (บาท)			
9	โครงการก่อสร้างถนนดินพร้อมลงลูกรัง หมู่ที่ 4 ตำบลบางคา จากบริเวณอ่างหนองน้ำเปรี้ยว ถึงบริเวณที่นานายสนั่น รักษาทรัพย์	เพื่อใช้ในการขนถ่ายผลผลิตทางการเกษตรได้สะดวก	กว้าง 4 เมตร สูง 1.50 เมตร ระยะทาง 850 เมตร พร้อมวางท่อระบายน้ำ คสล. ขนาด 80x100 จำนวน 8 ท่อน	625,000	-	-	-	ได้ถนนลูกรัง ระยะทาง 850 เมตร	ประชาชนได้รับความสะดวกรวดเร็วในการขนถ่ายผลผลิตทางการเกษตร	กองช่าง
10	โครงการก่อสร้างถนนคอนกรีตเสริมเหล็กพร้อมยกระดับถนน หมู่ที่ 4 ตำบลบางคา จากบริเวณถนนพนมสารคาม-ราชสาส์น ถึงบริเวณบ้านนายสมพร เพิ่มพูล	เพื่อปรับปรุงผิวจราจรให้ได้มาตรฐานยิ่งขึ้น	ลงลูกรังยกระดับถนน 0.40 เมตร ผิวจราจรกว้าง 4 เมตร หนา 0.15 เมตร ระยะทาง 700 เมตร	1,800,000	-	-	-	ได้ถนนคอนกรีตเสริมเหล็กพร้อมยกระดับถนน ระยะทาง 650 เมตร	ประชาชนได้รับความสะดวกรวดเร็วและปลอดภัยในการเดินทาง	กองช่าง
11	โครงการก่อสร้างถนนคอนกรีตเสริมเหล็ก พร้อมยกระดับถนน จากบริเวณบ้านที่นานายเสมอ โคศิลา ถึง บริเวณบ้านนางลัดดา วิมลภักดิ์ หมู่ที่ 5 ตำบลบางคา(ฝั่งศูนย์เรียนรู้และส่งเสริมการปลูกแคนตาลูปปลอดสารพิษ)	เพื่อปรับปรุงผิวจราจรให้ได้มาตรฐานยิ่งขึ้น	ผิวจราจรกว้าง 4 เมตร หนา 0.15 เมตร ระยะทาง 1,600 เมตร	3,450,000	-	-	-	ได้ถนน คสล. ยาว 1,600 เมตร	ประชาชนได้รับความสะดวกปลอดภัยในการเดินทาง	กองช่าง

ที่	โครงการ	วัตถุประสงค์	เป้าหมาย (ผลผลิตของโครงการ)	งบประมาณและที่มา				ตัวชี้วัด (KPI)	ผลที่คาดว่าจะได้รับ	หน่วยงานที่รับผิดชอบ
				2561 (บาท)	2562 (บาท)	2563 (บาท)	2564 (บาท)			
12	โครงการก่อสร้างถนนคอนกรีตเสริมเหล็ก จากบริเวณบ้านบรรจง คชเลิศ ถึงบริเวณบ้านนายมานะ มังคละศิริ หมู่ที่ 3 ตำบลบางคา	เพื่อปรับปรุงผิวจราจรให้ได้มาตรฐานยิ่งขึ้น	ผิวจราจรกว้าง 4 เมตร หนา 0.15 เมตร ระยะทาง 350 เมตร	750,000	-	-	-	ได้ถนน คสล. ยาว 350 เมตร	ประชาชนได้รับความสะดวกปลอดภัยในการเดินทาง	กองช่าง
13	โครงการปรับปรุงซ่อมแซมผิวจราจรถนนภายในเขตตำบลบางคา	เพื่อปรับปรุงซ่อมแซมผิวจราจรให้ใช้การได้ดี	ถนนภายในเขตตำบลบางคา	300,000	-	-	-	ผิวจราจรถนนได้รับการซ่อมแซมครบ 100 %	ประชาชนได้รับความสะดวกรวดเร็วและปลอดภัยในการเดินทาง	กองช่าง
14	โครงการขยายเขตวางท่อประปาหมู่บ้านและประปาส่วนภูมิภาค หมู่ที่ 1 - 6 ตำบลบางคา	เพื่อให้มีน้ำสะอาดสำหรับใช้ในการอุปโภค/บริโภค	ภายในเขตตำบลบางคา	800,000	-	-	-	ได้ขยายเขตวางท่อประปาหมู่บ้านและประปาส่วนภูมิภาคทั่วถึงทั้งตำบล	ประชาชนมีน้ำประปาที่สะอาด สามารถนำมาบริโภคได้	กองช่าง

ที่	โครงการ	วัตถุประสงค์	เป้าหมาย (ผลผลิตของโครงการ)	งบประมาณและที่มา				ตัวชี้วัด (KPI)	ผลที่คาดว่าจะได้รับ	หน่วยงานที่รับผิดชอบ
				2561 (บาท)	2562 (บาท)	2563 (บาท)	2564 (บาท)			
15	โครงการปรับปรุง ซ่อมแซมระบบประปาหมู่บ้าน หมู่ที่ 2(หนองสนาม) และหมู่ที่ 3 ตำบลบางคา	เพื่อให้ระบบประปาหมู่บ้านมีมาตรฐานที่ดี	ปรับปรุง ซ่อมแซม ระบบประปาของสถานีผลิตน้ำประปาหมู่ที่ 2 (หนองสนาม) และหมู่ที่ 3 ตำบลบางคา	300,000	-	-	-	ได้ปรับปรุงซ่อมแซมระบบประปาของสถานีผลิตน้ำประปาหมู่บ้าน จำนวน 2 แห่ง	ประชาชนมีความปลอดภัยในชีวิตและทรัพย์สิน	กองช่าง
16	โครงการติดตั้ง ปรับปรุง ซ่อมแซมสัญญาณไฟจราจร ไฟกระพริบ และป้ายจราจรต่าง ๆภายในเขตตำบลบางคา	เพื่อลดการเกิดอุบัติเหตุจราจร	- ติดตั้งชุดไฟกระพริบจราจรแบบใช้แผงโซล่าเซลล์ - ติดตั้งป้ายจราจรต่าง ๆ	100,000	-	-	-	ทุกทางแยก จุดเสี่ยงภัยมีป้ายจราจร สัญญาณไฟจราจร ครบทุกจุด	อุบัติเหตุจราจรลดลง	กองช่าง
17	โครงการติดตั้งและซ่อมแซมระบบไฟฟ้าสาธารณะภายในตำบลบางคา	เพื่อให้ไฟสาธารณะใช้การได้ดี	ไฟฟ้าสาธารณะภายในเขตตำบลบางคา	100,000	-	-	-	ไฟฟ้าสาธารณะที่ใช้การได้ดีครบ 100 %	ประชาชนได้รับความสะดวกรวดเร็วและปลอดภัยในการเดินทาง	กองช่าง

ที่	โครงการ	วัตถุประสงค์	เป้าหมาย (ผลผลิตของโครงการ)	งบประมาณและที่มา				ตัวชี้วัด (KPI)	ผลที่คาดว่าจะได้รับ	หน่วยงานที่รับผิดชอบ
				2561 (บาท)	2562 (บาท)	2563 (บาท)	2564 (บาท)			
18	โครงการขยายเขตไฟฟ้า 3 เฟสพร้อมหม้อแปลง หมู่ที่ 4 ตำบลบางคา จาก บริเวณบ้านนายโมช ทิพวัล ถึง บริเวณบ้านนายวินัย ตรีศักดิ์ศรี	เพื่อลดต้นทุนการผลิตในการทำการเกษตร	ระยะทาง 800 เมตร		500,000	-	-	ได้ขยายเขตไฟฟ้า 3 เฟส ระยะทาง 800 เมตร	ประชาชนมีรายได้เพิ่มขึ้น	กองช่าง
19	โครงการติดตั้งไฟส่องสว่างพร้อมเสาเหล็ก (ระบบโซล่าเซลล์) หมู่ที่ 6 ตำบลบางคา	เพื่อความปลอดภัยในชีวิตและทรัพย์สิน	**<u>ช่วงที่ 1</u>** จากบริเวณสะพานข้ามคลองจระเข้ตาย ถึง บริเวณบ้านนายภคิน สมบูรณ์ยิ่ง ระยะทาง 800 เมตร จำนวน 20 จุด **<u>ช่วงที่ 2</u>** จากบริเวณบ้านนายภคิน สมบูรณ์ยิ่ง ถึง บริเวณทางเข้าวัดบางคา ระยะทาง 1,000 เมตร จำนวน 25 จุด	-	1,125,000	-	-	ได้ติดตั้งไฟส่องสว่างพร้อมเสาเหล็ก (ระบบโซล่าเซลล์) จำนวน 45 จุด	ประชาชนได้รับความสะดวกรวดเร็วและปลอดภัยในการเดินทาง	กองช่าง
20	โครงการย้ายเสาไฟฟ้าและติดตั้งไฟทางส่องสว่าง หมู่ที่ 3 ตำบลบางคา	เพื่อป้องกันกระแสไฟฟ้าตก	จากจุดเดิมมาตั้งตามแนวถนนจากบริเวณเชิงสะพานวัดบางคา ถึง บริเวณบ้านนางศรีดรุณ คณะเสน พร้อมติดตั้งไฟทางส่องสว่าง	-	100,000	-	-	ได้ติดตั้งไฟทางส่องสว่าง	ประชาชนได้รับความสะดวกรวดเร็วและปลอดภัยในการเดินทาง	กองช่าง

ที่	โครงการ	วัตถุประสงค์	เป้าหมาย (ผลผลิตของโครงการ)	งบประมาณและที่มา				ตัวชี้วัด (KPI)	ผลที่คาดว่าจะได้รับ	หน่วยงานที่รับผิดชอบ
				2561 (บาท)	2562 (บาท)	2563 (บาท)	2564 (บาท)			
21	โครงการติดตั้งไฟส่องสว่างพร้อมเสาเหล็ก (ระบบโซล่าเซลล์) หมู่ที่ 3 ตำบลบางคา	เพื่อความปลอดภัยในชีวิตและทรัพย์สิน	**ช่วงที่ 1** จากบริเวณถนนพนมสารคาม-ราชสาส์น (ปากทางเข้าวัดบางคา) ถึง บริเวณบ้านนายนิวัตร สมบูรณ์ทรัพย์ ระยะทาง 1,700 เมตร จำนวน 43 จุด **ช่วงที่ 2** จากบริเวณแยกถนนพนมสารคาร-ราชสาส์น ถึง บริเวณบ้านนายบุญยงค์ คันโธ ระยะทาง 550 เมตร จำนวน 13 จุด	-	1,400,000	-	-	ได้ติดตั้งไฟส่องสว่าง (ระบบโซล่าเซลล์) รวมทั้งสิ้น 56 จุด	ประชาชนได้รับความสะดวกปลอดภัยในการเดินทาง	กองช่าง
22	โครงการลงลูกรังปรับปรุงถนน หมู่ที่ 1 ตำบลบางคา จากบริเวณคันคลองชวดโสน ถึงบริเวณทางเข้าหนองคันลบ	เพื่อปรับปรุงผิวจราจรให้สามารถใช้การได้ดี	กว้าง 3 เมตร หนา 0.15 เมตร ระยะทาง 2,000 เมตร	-	-	406,000	-	ได้ปรับปรุงถนนลูกรังระยะทาง 2,000 เมตร	ประชาชนได้รับความสะดวกรวดเร็วและปลอดภัยในการเดินทาง	กองช่าง
23	โครงการปรับปรุงซ่อมแซมถนนคอนกรีตเสริมเหล็ก จากแยกถนนราชสาส์น-ดงน้อย ถึง บริเวณบ้านนายเจริญสุข โคศิลา หมู่ที่ 5 ตำบลบางคา	เพื่อปรับปรุงผิวจราจรให้ได้มาตรฐานยิ่งขึ้น	ผิวจราจรกว้าง 3.5 เมตร หนา 0.15 เมตร ระยะทาง 1,500 เมตร	-		2,820,000	-	ได้ซ่อมแซมถนน คสล. ยาว 1,500 เมตร	ประชาชนได้รับความสะดวกปลอดภัยในการเดินทาง	กองช่าง

ที่	โครงการ	วัตถุประสงค์	เป้าหมาย (ผลผลิตของโครงการ)	งบประมาณและที่มา				ตัวชี้วัด (KPI)	ผลที่คาดว่าจะได้รับ	หน่วยงานที่รับผิดชอบ
				2561 (บาท)	2562 (บาท)	2563 (บาท)	2564 (บาท)			
24	โครงการติดตั้งไฟส่องสว่าง หมู่ที่ 1 ตำบลบางคา จากบริเวณแยกทางเข้ามหาวิทยาลัยราชภัฏราชนครินทร์ ศูนย์บางคล้า ถึงบริเวณหนองคันลบ	เพื่อความปลอดภัยในชีวิตและทรัพย์สินของประชาชน	จำนวน 8 จุด	-	-	50,000	-	ได้ติดตั้งไฟทางส่องสว่าง จำนวน 8 จุด	ประชาชนได้รับความสะดวกรวดเร็วและปลอดภัยในการเดินทาง	กองช่าง
25	โครงการปรับปรุงซ่อมสร้างถนนลาดยางแอสฟัลติกท์สายราชสาส์น-ปากน้ำ(อ.บางคล้า) เชื่อมต่อแยกไปวัดไผ่ขวาง เริ่มจากบริเวณทางแยกเข้าประปาหมู่บ้าน(หนองสนาม) หมู่ที่ 2 ตำบลบางคา ถึงบริเวณเชิงสะพานข้ามคลองท่าลาด หมู่ที่ 1 ตำบลบางคา	เพื่อปรับปรุงผิวจราจรให้สามารถใช้การได้ดี	ซ่อมแซมผิวจราจรกว้าง 8 เมตร ระยะทาง 4,765 เมตร	-	-	1,500,000	-	ได้ถนนลาดยางแอสฟัลติกท์ ราว 4,765 เมตร	ประชาชนได้รับความสะดวกรวดเร็วและปลอดภัยในการเดินทาง	กองช่าง
26	โครงการลงลูกรังซ่อมแซมถนน หมู่ที่ 2 ตำบลบางคา จากบริเวณโรงเรียนราชสาส์นวิทยา ถึง บริเวณหนองสาหร่าย	เพื่อปรับปรุงผิวจราจรให้ได้มาตรฐานยิ่งขึ้น	ขนาดผิวจราจรกว้าง 3 เมตร ระยะทาง 800 เมตร หนา 0.20 เมตร	-	-	215,000	-	ได้ซ่อมแซมถนนลูกรัง ระยะทาง 800 เมตร	ประชาชนมีความปลอดภัยในชีวิตและทรัพย์สิน	กองช่าง

ที่	โครงการ	วัตถุประสงค์	เป้าหมาย (ผลผลิตของโครงการ)	งบประมาณและที่มา				ตัวชี้วัด (KPI)	ผลที่คาดว่าจะได้รับ	หน่วยงานที่รับผิดชอบ
				2561 (บาท)	2562 (บาท)	2563 (บาท)	2564 (บาท)			
27	โครงการขยายเขตไฟฟ้าแรงต่ำ จากบริเวณบ้านนางสาวกมลลักษณ์ คชสีห์ ถึง บริเวณบ้านนายบุญยงค์ คันโธ หมู่ที่ 3 ตำบลบางคา	เพื่อความปลอดภัยในชีวิตและทรัพย์สิน	ระยะทาง 1,100 เมตร	-	-	250,000	-	ได้ขยายเขตไฟฟ้าแรงต่ำพร้อมติดตั้งไฟส่องสว่างระยะทาง 1,100 เมตร	ประชาชนมีความปลอดภัยในชีวิตและทรัพย์สิน	กองช่าง
28	โครงการก่อสร้างประตูระบายน้ำบริเวณหน้าร้านปูจ๋าและบริเวณทางเข้าวัดบางคา	เพื่อให้สามารถกักเก็บน้ำไว้ใช้ในการเกษตรได้	2 จุด ขนาด 80x80 เซนติเมตร จำนวน 4 บาน	-	-	40,000	-	ได้ประตูระบายน้ำจำนวน 2 บาน	สามารถกักเก็บและระบายน้ำไว้ใช้ในการเกษตร	กองช่าง
29	โครงการวางท่อระบายน้ำพร้อมขยายผิวจราจรถนนคอนกรีตเสริมเหล็ก หมู่ที่ 3 ตำบลบางคา จากถนนสาย 3444 ถึง บริเวณประปาหมู่บ้าน	เพื่อขยายผิวจราจรให้กว้างขึ้น และสามารถระบายน้ำเข้าสู่พื้นที่การเกษตรได้ดี	วางท่อระบายน้ำ คสล. มี มอก.ขนาดเส้นผ่าศูนย์กลาง 0.80 เมตร พร้อมบ่อพักน้ำ ระยะทางยาว 269 เมตร และขยายผิวจราจรถนน คสล.จากเดิมขนาดผิวจราจรกว้าง 4 เมตรเพิ่มเป็นขนาดผิวจราจรกว้าง 6 เมตร ระยะทางยาว 220 เมตร หนา 0.15 เมตร	-	-	788,000	-	ได้วางท่อระบายน้ำระยะทาง 269 เมตร และขยายผิวจราจรระยะทาง 220 เมตร	- ประชาชนได้รับความสะดวกรวดเร็วและปลอดภัยในการเดินทาง - มีน้ำใช้ในการเกษตร	กองช่าง

ที่	โครงการ	วัตถุประสงค์	เป้าหมาย (ผลผลิตของโครงการ)	งบประมาณและที่มา				ตัวชี้วัด (KPI)	ผลที่คาดว่าจะได้รับ	หน่วยงานที่รับผิดชอบ
				2561 (บาท)	2562 (บาท)	2563 (บาท)	2564 (บาท)			
30	โครงการขยายเขตไฟฟ้า จาก 2 เฟส เป็น 3 เฟส พร้อมหม้อแปลง หมู่ที่ 5 ตำบลบางคา จากฉางข้าวรัชมงคล ถึง บริเวณบ้านนายธนากร มังคละศิริ	เพื่อป้องกันปัญหาไฟตก ไฟฟ้าไม่พอใช้	ระยะทาง 500 เมตร	-	-	-	250,000	ได้ขยายเขตไฟฟ้า จาก 2 เฟส เป็น 3 เฟส ระยะทาง 500 เมตร พร้อมหม้อแปลง	เครื่องใช้ไฟฟ้าในครัวเรือนมีอายุการใช้งานได้นาน	กองช่าง
31	โครงการก่อสร้างถนนคอนกรีตเสริมเหล็ก หมู่ที่ 6 ตำบลบางคา จากบริเวณบ้านนายโมช ทิพวัล ถึง บริเวณแยกคลองนายอำเภอทิวา	เพื่อปรับปรุงผิวจราจรให้ได้มาตรฐานยิ่งขึ้น	ผิวจราจรกว้าง 4 เมตร หนา 0.15 เมตร ระยะทาง 500 เมตร	-	-	-	1,450,000	ได้ถนนคอนกรีตเสริมเหล็ก ระยะทาง 500 เมตร	ประชาชนได้รับความสะดวกรวดเร็วและปลอดภัยในการเดินทาง	กองช่าง
32	โครงการปรับปรุง ซ่อมแซม เป่าล้างบ่อบาดาลภายในเขตตำบลบางคา	เพื่อมีน้ำใช้สำหรับอุปโภค	ปรับปรุง ซ่อมแซม เป่าล้างบ่อบาดาลภายในเขตตำบลบางคา	-	-	-	10,000	บ่อบาดาลภายในเขตตำบลบางคาได้รับการปรับปรุง ซ่อมแซม เป่าล้าง ใช้การทุกบ่อ	ประชาชนมีน้ำใช้สำหรับอุปโภคในช่วงฤดูแล้ง	กองช่าง
รวม	32 โครงการ	-	-	16,166,500	3,125,000	6,069,000	1,710,000	-	-	-

<u>ยุทธศาสตร์จังหวัดที่ 1</u> เพิ่มขีดความสามารถการแข่งขันภาคอุตสาหกรรมและพาณิชยกรรมรองรับ AEC และตลาดโลก

- ยุทธศาสตร์การพัฒนาของ อปท. ในเขตจังหวัดที่ 1 ด้านโครงสร้างพื้นฐานทางเศรษฐกิจ

1. ยุทธศาสตร์การพัฒนาด้านโครงสร้างพื้นฐานทางเศรษฐกิจ

1.2 แผนงานการเกษตร

ที่	โครงการ	วัตถุประสงค์	เป้าหมาย (ผลผลิตของโครงการ)	งบประมาณและที่มา				ตัวชี้วัด (KPI)	ผลที่คาดว่าจะได้รับ	หน่วยงานที่รับผิดชอบ
				2561 (บาท)	2562 (บาท)	2563 (บาท)	2564 (บาท)			
1	โครงการขุดลอกคลองทางหลวง หมู่ที่ 1 ตำบลบางคา จากบริเวณแยกคลองชวดโสน ถึง หน้ามหาวิทยาลัยราชภัฏราชนครินทร์ ศูนย์บางคล้า	เพื่อให้การระบายน้ำรวดเร็วขึ้น สามารถกักเก็บน้ำได้มากขึ้น	สภาพเดิมปากคลองกว้าง 8 เมตร ก้นคลองกว้าง 6 เมตร ลึก 1.50 เมตร ยาว 5,500 เมตร ขุดลอกใหม่ให้มีขนาดปากคลองกว้าง 8 เมตร ก้นคลองกว้าง 6 เมตร ลึก 2 เมตร ยาว 5,500 เมตร	-	-	950,000	-	ขุดลอกคลองทางหลวงระยะทาง 5,500 เมตร	ประชาชนมีน้ำเพียงพอสำหรับอุปโภค บริโภค และทำการเกษตร	กองช่าง
2	โครงการขุดลอกคูน้ำ หมู่ที่ 2 ตำบลบางคา จากบริเวณคลองท่าลาด ถึง ท่อบล็อคข้างสหกรณ์การเกษตรอำเภอราชสาส์น	เพื่อให้การระบายน้ำได้ดีขึ้น	ปากคูกว้าง 2.5 เมตร ก้นคูกว้าง 1 เมตร ลึก 1.5 เมตร ยาว 1,200 เมตร	-	-	130,000	-	ได้ขุดลอกคูน้ำระยะทาง 1,200 เมตร	ในช่วงฤดูฝนสามารถระบายน้ำไหลลงสู่คลองท่าลาดได้รวดเร็ว	กองช่าง

ที่	โครงการ	วัตถุประสงค์	เป้าหมาย (ผลผลิตของโครงการ)	งบประมาณและที่มา				ตัวชี้วัด (KPI)	ผลที่คาดว่าจะได้รับ	หน่วยงานที่รับผิดชอบ
				2561 (บาท)	2562 (บาท)	2563 (บาท)	2564 (บาท)			
3	โครงการขุดคูส่งน้ำ จากบริเวณทางเข้าวัดบางคา ถึงปากทางเข้าวัดจรเข้ตาย หมู่ที่ 3 ตำบลบางคา	เพื่อเป็นช่องทางส่งน้ำเข้าพื้นที่เกษตร	ขนาดปากคูกว้าง 1.5 เมตร ลึก 1.20 เมตร ก้นคูกว้าง 0.80 เมตร ระยะทาง 1,200 เมตร วางท่อ คสล.ขนาด 80x100 เซนติเมตร จำนวน 120 ท่อน	-	-	210,000	-	ขุดลอกคูส่งน้ำ ระยะทาง 1,200 เมตร	ประชาชนมีน้ำเพียงพอสำหรับทำการเกษตร	กองช่าง
รวม	3 โครงการ	-	-	-	-	1,290,000	-	-	-	-

<u>ยุทธศาสตร์จังหวัดที่ 5</u> พัฒนาทุนทางสังคมและความมั่นคงสู่สังคมเป็นสุข

- ยุทธศาสตร์การพัฒนาของ อปท. ในเขตจังหวัดที่ 2 ด้านการจัดระเบียบชุมชน/สังคม และการรักษาความสงบเรียบร้อย

2. ยุทธศาสตร์การพัฒนาด้านการจัดระเบียบชุมชน/สังคม และการรักษาความสงบเรียบร้อย

2.1 แผนงานรักษาความสงบภายใน

ที่	โครงการ	วัตถุประสงค์	เป้าหมาย (ผลผลิตของโครงการ)	งบประมาณและที่มา				ตัวชี้วัด (KPI)	ผลที่คาดว่าจะได้รับ	หน่วยงานที่รับผิดชอบ
				2561 (บาท)	2562 (บาท)	2563 (บาท)	2564 (บาท)			
1	โครงการป้องกันและลดอุบัติเหตุทางถนนในช่วงเทศกาล	เพื่อรักษาความปลอดภัยในชีวิตและทรัพย์สิน เฝ้าระวังป้องปราม การกระทำผิดกฎจราจร อำนวยความสะดวกแก่ประชาชนเพื่อลดอุบัติเหตุ	จัดตั้งจุดบริการประชาชนในช่วงเทศกาลปีใหม่และสงกรานต์	50,000	50,000	50,000	50,000	จัดตั้งจุดบริการประชาชนในช่วงเทศกาล จำนวน 2 ครั้ง ใน 1 ปีงบประมาณ	ประชาชนมีความปลอดภัยในการใช้ถนนช่วงเทศกาล ลดจำนวนการเกิดอุบัติเหตุบนท้องถนน	สำนักงานปลัด
2.	โครงการฝึกอบรมและฝึกทบทวนอาสาสมัครป้องกันภัยฝ่ายพลเรือน (อปพร.)	ฝึกอบรมและฝึกทบทวน เพื่อให้มีความรู้พร้อมในการปฏิบัติงาน	- ฝึกอบรมหรือฝึกทบทวนสมาชิก อปพร. จำนวน 1 รุ่น	50,000	50,000	50,000	50,000	จำนวนสมาชิก อปพร. เพิ่มขึ้น	สมาชิก อปพร.มีความพร้อมในการปฏิบัติงาน	สำนักงานปลัด

ที่	โครงการ	วัตถุประสงค์	เป้าหมาย (ผลผลิตของโครงการ)	งบประมาณและที่มา				ตัวชี้วัด (KPI)	ผลที่คาดว่าจะได้รับ	หน่วยงานที่รับผิดชอบ
				2561 (บาท)	2562 (บาท)	2563 (บาท)	2564 (บาท)			
3	โครงการป้องกันและบรรเทาสาธารณภัย	เพื่อเป็นค่าใช้จ่ายในการดำเนินการป้องกันและบรรเทาสาธารณภัย	จ่ายเป็นค่าพิมพ์เอกสารและสิ่งพิมพ์ ค่าอาหารและเครื่องดื่ม ค่าวัสดุอุปกรณ์และค่าใช้จ่ายอื่น ๆ ที่เกี่ยวข้อง	50,000	50,000	50,000	50,000	ค่าใช้จ่ายในการดำเนินการป้องกันและบรรเทาสาธารณภัย 1 ปีงบประมาณ	ประชาชนได้รับการช่วยเหลือเบื้องต้นอย่างรวดเร็ว	สำนักงานปลัด
4	โครงการจัดซื้อ หรือ เติมน้ำยาถังดับเพลิง	เพื่อระงับอัคคีภัยในเบื้องต้น	ถังดับเพลิงประเภทคาร์บอนไดออกไซด์เคมีแห้ง	-	10,000	-	-	จัดซื้อ หรือ เติมน้ำยาถังดับเพลิง 2 ถัง	- ลดการสูญเสียชีวิตและทรัพย์สิน - ประชาชนได้รับการช่วยเหลือเบื้องต้นอย่างรวดเร็ว	สำนักงานปลัด
5	โครงการจัดซื้อเรือไฟเบอร์กลาส	เพื่อให้ความช่วยเหลือในภาวะเกิดอุทกภัย	เรือไฟเบอร์กลาส จำนวน 30 ลำ	-	-	75,000	-	- ประชาชนที่ประสบอุทกภัยได้มีเรือใช้สัญจร	ประชาชนได้รับการบรรเทาความเดือดร้อนในช่วงเกิดอุทกภัย	สำนักงานปลัด
รวม	5 โครงการ	-	-	150,000	160,000	175,000	150,000	-	-	-

<u>ยุทธศาสตร์จังหวัดที่ 5</u> พัฒนาทุนทางสังคมและความมั่นคงสู่สังคมเป็นสุข

- ยุทธศาสตร์การพัฒนาของ อปท. ในเขตจังหวัดที่ 2 ด้านการจัดระเบียบชุมชน/สังคม และการรักษาความสงบเรียบร้อย

2. ยุทธศาสตร์การพัฒนาด้านการจัดระเบียบชุมชน/สังคม และการรักษาความสงบเรียบร้อย

2.2 แผนงานสร้างความเข้มแข็งของชุมชน

ที่	โครงการ	วัตถุประสงค์	เป้าหมาย (ผลผลิตของโครงการ)	งบประมาณและที่มา				ตัวชี้วัด (KPI)	ผลที่คาดว่าจะได้รับ	หน่วยงานที่รับผิดชอบ
				2561 (บาท)	2562 (บาท)	2563 (บาท)	2564 (บาท)			
1	โครงการป้องกันและแก้ไขปัญหายาเสพติด	เพื่อเป็นค่าใช้จ่ายในการดำเนินกิจกรรมป้องกันและแก้ไขปัญหายาเสพติดของ ศพส.อบต.บางคา	ค่าใช้จ่ายในการจัดประชุม ค่าป้าย ค่าอาหารว่างและเครื่องดื่มและค่าใช้จ่ายอื่น ๆ ที่จำเป็น	50,000	50,000	50,000	50,000	จัดทำโครงการป้องกันและแก้ไขปัญหายาเสพติด ใน 1 ปีงบประมาณ	ประชาชนรู้วิธีป้องกันและแก้ไขปัญยาเสพติด	สำนักงานปลัด
รวม	1 โครงการ	-	-	50,000	50,000	50,000	50,000	-	-	-

<u>ยุทธศาสตร์จังหวัดที่ 5</u> พัฒนาทุนทางสังคมและความมั่นคงสู่สังคมเป็นสุข

- ยุทธศาสตร์การพัฒนาของ อปท. ในเขตจังหวัดที่ 2 ด้านการจัดระเบียบชุมชน/สังคม และการรักษาความสงบเรียบร้อย

2. ยุทธศาสตร์การพัฒนาด้านการจัดระเบียบชุมชน/สังคม และการรักษาความสงบเรียบร้อย

2.3 แผนงานการเกษตร

ที่	โครงการ	วัตถุประสงค์	เป้าหมาย (ผลผลิตของโครงการ)	งบประมาณและที่มา				ตัวชี้วัด (KPI)	ผลที่คาดว่าจะได้รับ	หน่วยงานที่รับผิดชอบ
				2561 (บาท)	2562 (บาท)	2563 (บาท)	2564 (บาท)			
1	โครงการปรับปรุงซ่อมแซมภาชนะเก็บน้ำ ในเขตตำบลบางคา	เพื่อแก้ไขปัญหาขาดแคลนน้ำอุปโภค-บริโภค	ในเขตพื้นที่ตำบลบางคา	-	-	500,000	-	ครัวเรือนมีน้ำเพื่อใช้ในการอุปโภคบริโภคในฤดูแล้ง	ประชาชนมีน้ำเพื่อใช้ในการอุปโภค บริโภคในฤดูแล้ง	สำนักงานปลัด
รวม	1 โครงการ	-	-	-	-	500,000	-	-	-	-

<u>ยุทธศาสตร์จังหวัดที่ 5</u> พัฒนาทุนทางสังคมและความมั่นคงสู่สังคมเป็นสุข

- ยุทธศาสตร์การพัฒนาของ อปท. ในเขตจังหวัดที่ 2 ด้านการจัดระเบียบชุมชน/สังคม และการรักษาความสงบเรียบร้อย

2. ยุทธศาสตร์การพัฒนาด้านการจัดระเบียบชุมชน/สังคม และการรักษาความสงบเรียบร้อย

2.4 แผนงานงบกลาง

ที่	โครงการ	วัตถุประสงค์	เป้าหมาย (ผลผลิตของโครงการ)	งบประมาณและที่มา				ตัวชี้วัด (KPI)	ผลที่คาดว่าจะได้รับ	หน่วยงานที่รับผิดชอบ
				2561 (บาท)	2562 (บาท)	2563 (บาท)	2564 (บาท)			
1	เงินสำรองจ่าย (กรณีฉุกเฉินที่มีสาธารณภัยเกิดขึ้นหรือเพื่อบรรเทาความเดือดร้อนของประชาชนเป็นส่วนรวม)	เพื่อบรรเทาความเดือดร้อนของประชาชนในยามเกิดสาธารณภัย	ค่าใช้จ่ายในการบรรเทาความเดือดร้อนจากสาธารณภัย	160,000	160,000	160,000	160,000	ค่าใช้จ่ายในการบรรเทาความเดือดร้อนจากสาธารณภัย ใน 1 ปีงบประมาณ	ประชาชนได้รับการช่วยเหลือเบื้องต้นอย่างรวดเร็ว ลดการสูญเสียชีวิตและทรัพย์สิน	สำนักงานปลัด
รวม	1 โครงการ	-	-	160,000	160,000	160,000	160,000	-	-	-

<u>ยุทธศาสตร์จังหวัดที่ 4</u> ส่งเสริมการบริหารจัดการทรัพยากรธรรมชาติและสิ่งแวดล้อมให้สมดุล

- ยุทธศาสตร์การพัฒนาของ อปท. ในเขตจังหวัดที่ 3 ด้านการบริหารจัดการทรัพยากรธรรมชาติและสิ่งแวดล้อมอย่างยั่งยืน

3. ยุทธศาสตร์การพัฒนาด้านการบริหารจัดการทรัพยากรธรรมชาติและสิ่งแวดล้อมอย่างยั่งยืน

3.1 แผนงานสาธารณสุข

ที่	โครงการ	วัตถุประสงค์	เป้าหมาย (ผลผลิตของโครงการ)	งบประมาณและที่มา				ตัวชี้วัด (KPI)	ผลที่คาดว่าจะได้รับ	หน่วยงานที่รับผิดชอบ
				2561 (บาท)	2562 (บาท)	2563 (บาท)	2564 (บาท)			
1	โครงการก่อสร้างเตาเผาขยะ บริเวณหลังที่ทำการโรงพยาบาลส่งเสริมสุขภาพตำบลบางคา หมู่ที่ 2 ตำบลบางคา	เพื่อใช้เป็นแหล่งกำจัดขยะมูลฝอย	ก่อสร้างเตาเผาขยะ จำนวน 1 เตา	70,000	-	-	-	ได้เตาเผาขยะ จำนวน 1 เตา	สภาพแวดล้อมของชุมชนปราศจากขยะมูลฝอย	กองสาธารณสุขและสิ่งแวดล้อม
รวม	1 โครงการ	-	-	70,000	-	-	-	-	-	-

<u>ยุทธศาสตร์จังหวัดที่ 4</u> ส่งเสริมการบริหารจัดการทรัพยากรธรรมชาติและสิ่งแวดล้อมให้สมดุล

- ยุทธศาสตร์การพัฒนาของ อปท. ในเขตจังหวัดที่ 3 ด้านการบริหารจัดการทรัพยากรธรรมชาติและสิ่งแวดล้อมอย่างยั่งยืน

3. ยุทธศาสตร์การพัฒนาด้านการบริหารจัดการทรัพยากรธรรมชาติและสิ่งแวดล้อมอย่างยั่งยืน

3.2 แผนงานสร้างความเข้มแข็งของชุมชน

ที่	โครงการ	วัตถุประสงค์	เป้าหมาย (ผลผลิตของโครงการ)	งบประมาณและที่มา				ตัวชี้วัด (KPI)	ผลที่คาดว่าจะได้รับ	หน่วยงานที่รับผิดชอบ
				2561 (บาท)	2562 (บาท)	2563 (บาท)	2564 (บาท)			
1	โครงการรณรงค์การอนุรักษ์ ฟื้นฟูสิ่งแวดล้อมและทรัพยากรธรรมชาติ	เพื่อปลูกจิตสำนึกรัก หวงแหนสิ่งแวดล้อมใช้ทรัพยากรอย่างประหยัด รู้คุณค่า	จัดกิจกรรมรณรงค์ให้ความรู้แก่เยาวชน และประชาชน	50,000	50,000	50,000	50,000	จัดกิจกรรมรณรงค์ ใน 1 ปีงบประมาณ	ประชาชนมีจิตสำนึกรัก หวงแหนสิ่งแวดล้อม ใช้ทรัพยากรอย่างประหยัด รู้คุณค่า	กองสาธารณสุขและสิ่งแวดล้อม
2	โครงการอบรมให้ความรู้การจัดการขยะ การคัดแยกขยะในชุมชน	เพื่อให้ผู้เข้ารับการอบรมมีความรู้ ความเข้าใจถึงปัญหาและผลกระทบของขยะมูลฝอย สร้างจิตสำนึกและการมีส่วนร่วมในการจัดการขยะมูลฝอย ลดปัญหาสิ่งแวดล้อมในชุมชน	ค่าใช้จ่ายในการจัดประชุม ค่าป้าย ค่าอาหารและเครื่องดื่ม และค่าใช้จ่ายอื่น ๆ ที่จำเป็น	20,000	20,000	20,000	20,000	จัดอบรมให้แก่ประชาชน จำนวน 1 รุ่น	ประชาชนมีความรู้ จิตสำนึก และมีส่วนร่วมในการลดปัญหาสิ่งแวดล้อม	กองสาธารณสุขและสิ่งแวดล้อม
รวม	2 โครงการ	-	-	70,000	70,000	70,000	70,000	-	-	-

<u>ยุทธศาสตร์จังหวัดที่ 4</u> ส่งเสริมการบริหารจัดการทรัพยากรธรรมชาติและสิ่งแวดล้อมให้สมดุล

- ยุทธศาสตร์การพัฒนาของ อปท. ในเขตจังหวัดที่ 3 ด้านการบริหารจัดการทรัพยากรธรรมชาติและสิ่งแวดล้อมอย่างยั่งยืน

3. ยุทธศาสตร์การพัฒนาด้านการบริหารจัดการทรัพยากรธรรมชาติและสิ่งแวดล้อมอย่างยั่งยืน

3.3 แผนงานการเกษตร

ที่	โครงการ	วัตถุประสงค์	เป้าหมาย (ผลผลิตของโครงการ)	งบประมาณและที่มา				ตัวชี้วัด (KPI)	ผลที่คาดว่าจะได้รับ	หน่วยงานที่รับผิดชอบ
				2561 (บาท)	2562 (บาท)	2563 (บาท)	2564 (บาท)			
1	โครงการอันเนื่องมาจากพระราชดำริของพระบาทสมเด็จพระเจ้าอยู่หัวฯ	เพื่อรณรงค์การอนุรักษ์ฟื้นฟูทรัพยากรธรรมชาติและสิ่งแวดล้อมการการปลูกต้นไม้เนื่องในวันสำคัญต่าง ๆ	เป็นค่าใช้จ่ายเพื่อดำเนินการหรือสนับสนุนโครงการตามพระราชดำริ	50,000	50,000	50,000	50,000	ดำเนินการหรือสนับสนุนโครงการตามพระราชดำริฯ ใน 1 ปี งบประมาณ	- ประชาชนมีส่วนร่วมในการรักษาทรัพยากรธรรมชาติและสิ่งแวดล้อม	กองสาธารณสุขและสิ่งแวดล้อม
2	โครงการกำจัดวัชพืชในแหล่งน้ำภายในเขตตำบลบางคา	เพื่อให้เกษตรกรสามารถใช้น้ำในการทำการเกษตร	แหล่งน้ำภายในเขตตำบลบางคา	100,000	-	-	-	สามารถกำจัดวัชพืชในแหล่งน้ำได้ครบทุกแห่ง	การไหลของน้ำคล่องตัว ประชาชนประกอบอาชีพเกษตรกรรมได้อย่างสะดวก	กองส่งเสริมการเกษตร
3	โครงการถนนสะอาดหน้าบ้านน่ามองหมู่บ้าน ตำบลน่าอยู่	- เพื่อปรับปรุงภูมิทัศน์ สภาพแวดล้อมสองข้างทางให้สะอาด สวยงาม - เพื่อความเป็นระเบียบเรียบร้อย	- ปรับปรุงทัศนยภาพถนนสายหลัก/สายรองภายในตำบล	-	-	50,000	-	- ภูมิทัศน์ภายในตำบลได้รับการปรับปรุงให้มีความเรียบร้อย สวยงามขึ้น	- ประชาชนมีส่วนร่วมในการรักษาทรัพยากรธรรมชาติและสิ่งแวดล้อม	สำนักงานปลัด
รวม	1 โครงการ	-	-	150,000	50,000	100,000	50,000	-	-	-

<u>ยุทธศาสตร์จังหวัดที่ 5</u> พัฒนาทุนทางสังคมและความมั่นคงสู่สังคมเป็นสุข

- ยุทธศาสตร์การพัฒนาของ อปท. ในเขตจังหวัดที่ ๔ ด้านการส่งเสริมคุณภาพชีวิต การศึกษา ศิลปะ วัฒนธรรม ประเพณี ภูมิปัญญาท้องถิ่นและเทิดทูน พิทักษ์รักษาสถาบันชาติ ศาสนา พระมหากษัตริย์

4. ยุทธศาสตร์การพัฒนาด้านการส่งเสริมคุณภาพชีวิต การศึกษา ศิลปะ วัฒนธรรม ประเพณี ภูมิปัญญาท้องถิ่น และเทิดทูน พิทักษ์รักษาสถาบันชาติ ศาสนา พระมหากษัตริย์

4.1 แผนงานบริหารงานทั่วไป

ที่	โครงการ	วัตถุประสงค์	เป้าหมาย (ผลผลิตของโครงการ)	งบประมาณและที่มา				ตัวชี้วัด (KPI)	ผลที่คาดว่าจะได้รับ	หน่วยงานที่รับผิดชอบ
				2561 (บาท)	2562 (บาท)	2563 (บาท)	2564 (บาท)			
1	โครงการค่าใช้จ่ายในการจัดงานหรือเข้าร่วมการจัดงานรัฐพิธีในวันสำคัญทางราชการ	เพื่อเป็นค่าใช้จ่ายในการจัดงานหรือเข้าร่วมงานรัฐพิธีในวันสำคัญต่าง ๆ	ประชาชนตำบลบางคา	100,000	100,000	100,000	100,000	ค่าใช้จ่ายในการจัดงานหรือเข้าร่วมงานรัฐพิธีในวันสำคัญต่าง ๆ ใน 1 ปีงบประมาณ	ประชาชนให้ความร่วมมือในการเข้าร่วมกิจกรรมต่างๆ ของ อบต.	สำนักงานปลัด
2	โครงการปกป้องสถาบันสำคัญของชาติ	- เพื่อให้ประชาชนสำนึกในพระมหากรุณาธิคุณและจงรักภักดีต่อสถาบัน	จัดกิจกรรมปกป้องสถาบันตามนโยบายของรัฐบาล	50,000	50,000	50,000	50,000	ประชาชนมีความสำนึกและทราบซึ้งในพระมหากรุณาธิคุณและมีความจงรักภักดีต่อสถาบันเพิ่มขึ้น	ประชาชนมีความสำนึกและทราบซึ้งในพระมหากรุณาธิคุณและมีความจงรักภักดีต่อสถาบัน	สำนักงานปลัด
3	โครงการเฉลิมพระเกียรติ	- เพื่อเฉลิมพระเกียรติพระบาทสมเด็จพระเจ้าอยู่หัวฯ และสมเด็จพระนางเจ้า พระบรมราชินีนาถ	- จัดกิจกรรมเพื่อเฉลิมพระเกียรติ เช่น ปลูกต้นไม้, ปรับปรุงภูมิทัศน์รอบตำบล	50,000	50,000	50,000	50,000	- ประชาชนเข้าร่วมกิจกรรมวันสำคัญ	- ประชาชนมีความจงรักภักดีและเทิดทูนสถาบัน และมีความรักสามัคคีในหมู่คณะ	สำนักงานปลัด
รวม	3 โครงการ	-	-	200,000	200,000	200,000	200,000	-	-	-

<u>ยุทธศาสตร์จังหวัดที่ 5</u> พัฒนาทุนทางสังคมและความมั่นคงสู่สังคมเป็นสุข

- ยุทธศาสตร์การพัฒนาของ อปท. ในเขตจังหวัดที่ ๔ ด้านการส่งเสริมคุณภาพชีวิต การศึกษา ศิลปะ วัฒนธรรม ประเพณี ภูมิปัญญาท้องถิ่นและเทิดทูน พิทักษ์รักษาสถาบันชาติ ศาสนา พระมหากษัตริย์

4. ยุทธศาสตร์การพัฒนาด้านการส่งเสริมคุณภาพชีวิต การศึกษา ศิลปะ วัฒนธรรม ประเพณี ภูมิปัญญาท้องถิ่น และเทิดทูน พิทักษ์รักษาสถาบันชาติ ศาสนา พระมหากษัตริย์

4.2 แผนงานการศึกษา

ที่	โครงการ	วัตถุประสงค์	เป้าหมาย (ผลผลิตของโครงการ)	งบประมาณและที่มา				ตัวชี้วัด (KPI)	ผลที่คาดว่าจะได้รับ	หน่วยงานที่รับผิดชอบ
				2561 (บาท)	2562 (บาท)	2563 (บาท)	2564 (บาท)			
1	โครงการสนับสนุนค่าใช้จ่ายการบริหารสถานศึกษา (สนับสนุนอาหารเสริม(นม)) ให้ศูนย์พัฒนาเด็กเล็กวัดจรเข้ตาย และโรงเรียนวัดจรเข้ตาย	เพื่อให้เด็กเล็กมีสุขภาพแข็งแรงเจริญเติบโตตามวัย	จัดซื้ออาหารเสริม(นม)ให้เด็กเล็กของศูนย์พัฒนาเด็กเล็กวัดจระเข้ตาย และนักเรียนโรงเรียนวัดจรเข้ตาย	260,000	260,000	260,000	260,000	จัดซื้ออาหารเสริม(นม)ให้เด็กเล็กของศูนย์พัฒนาเด็กเล็กวัดจระเข้ตาย และนักเรียนโรงเรียนวัดจรเข้ตาย 1 ปีการศึกษา	เด็กนักเรียนได้รับอาหารเสริม (นม)ครบทุกคน	กองการศึกษา ศาสนา และวัฒนธรรม
2	โครงการสนับสนุนค่าใช้จ่ายการบริหารสถานศึกษา	เพื่อให้การบริหารงานสถานศึกษามีประสิทธิภาพ	- สนับสนุนอาหารกลางวันให้แก่เด็กเล็ก ศพด.วัดจรเข้ตาย - ค่าใช้จ่ายในการพัฒนาครู/ผู้ดูแลเด็ก - ค่าจัดการเรียนการสอน (รายหัว) สำหรับเด็ก ศพด.วัดจรเข้ตาย และอื่นๆ เช่น ค่าหนังสือ ค่าอุปกรณ์ ค่าเครื่องแบบนักเรียน ค่ากิจกรรมพัฒนาผู้เรียน ฯลฯ	250,000	250,000	250,000	250,000	- อาหารกลางวันให้แก่เด็กเล็ก ศพด.วัดจรเข้ตาย - การพัฒนาครูผู้ดูแลเด็ก/ผู้ดูแลเด็ก จำนวน 2 คน - จัดซื้อวัสดุอุปกรณ์การเรียนการสอน ฯลฯ	การบริหารงานสถานศึกษามีประสิทธิภาพ	กองการศึกษา ศาสนา และวัฒนธรรม

ที่	โครงการ	วัตถุประสงค์	เป้าหมาย (ผลผลิตของโครงการ)	งบประมาณและที่มา				ตัวชี้วัด (KPI)	ผลที่คาดว่าจะได้รับ	หน่วยงานที่รับผิดชอบ
				2561 (บาท)	2562 (บาท)	2563 (บาท)	2564 (บาท)			
3	โครงการสายใยรักครอบครัวอบอุ่น	เพื่อเสริมสร้างสถาบันครอบครัวให้เกิดความรักความอบอุ่นและปลูกฝังจิตสำนึกที่ดีต่อสมาชิกในครอบครัว	จัดฝึกอบรม/กิจกรรมให้กับสมาชิกในครอบครัว พ่อ แม่ ลูกในตำบลบางคา	30,000	30,000	30,000	30,000	จัดฝึกอบรม/กิจกรรมให้กับสมาชิกในครอบครัว 1 ครั้ง	ผู้เข้ารับการอบรมมีความรู้ความเข้าใจในบทบาทหน้าที่ของตนเองต่อครอบครัว	กองการศึกษา ศาสนา และวัฒนธรรม
4	โครงการจัดงานวันเด็กแห่งชาติ	เพื่อให้เห็นความสำคัญของเด็กส่งเสริมให้เด็กกล้าแสดงออก	เด็กเล็กและเยาวชนตำบลบางคาและตำบลใกล้เคียง	30,000	30,000	30,000	30,000	จัดงานวันเด็กของ อบต.บางคาและ ศพด.วัดจรเข้ตาย	เด็กมีความกล้าแสดงออกและเกิดการเรียนรู้ร่วมกัน	กองการศึกษา ศาสนา และวัฒนธรรม
5	โครงการทัศนศึกษาแหล่งเรียนรู้นอกสถานที่	เพื่อส่งเสริมการเรียนรู้ต่างๆ จากภายนอกสถานศึกษา	จัดกิจกรรมศึกษานอกสถานที่ให้กับเด็กนักเรียน ศพด.วัดจรเข้ตาย	30,000	30,000	30,000	30,000	นักเรียนได้เรียนรู้สิ่งต่างๆจากการศึกษานอกสถานที่เพิ่มขึ้น	นักเรียนได้รับความรู้/ประสบการณ์จากภายนอกโรงเรียน	กองการศึกษา ศาสนา และวัฒนธรรม
6	โครงการประชุมผู้ปกครองเพื่อพัฒนาเด็กเล็กแบบบูรณาการ	เพื่อเป็นค่าใช้จ่ายในการจัดประชุมผู้ปกครอง	ค่าป้าย ค่าเครื่องดื่ม ค่าวัสดุ อุปกรณ์ต่าง ๆ	10,000	10,000	10,000	10,000	ค่าใช้จ่ายในการจัดประชุม	การพัฒนาเด็กเล็กมีประสิทธิภาพ	กองการศึกษา ศาสนา และวัฒนธรรม
7	โครงการส่งเสริมวันสำคัญทางการศึกษา	เพื่อเป็นค่าใช้จ่ายในการจัดกิจกรรมวันสำคัญทางการศึกษาของ อบต.บางคาและศูนย์พัฒนาเด็กเล็กวัดจรเข้ตาย	ค่าป้าย ค่าของรางวัล ค่าวัสดุ อุปกรณ์ต่าง ๆ	30,000	30,000	30,000	30,000	ค่าใช้จ่ายในการจัดงานวันสำคัญทางการศึกษา	การศึกษามีประสิทธิภาพ	กองการศึกษา ศาสนา และวัฒนธรรม

ที่	โครงการ	วัตถุประสงค์	เป้าหมาย (ผลผลิตของโครงการ)	งบประมาณและที่มา				ตัวชี้วัด (KPI)	ผลที่คาดว่าจะได้รับ	หน่วยงานที่รับผิดชอบ
				2561 (บาท)	2562 (บาท)	2563 (บาท)	2564 (บาท)			
8	โครงการอบรมเพื่อการพัฒนาเด็กและเยาวชนเพื่อเข้าสู่ประชาคมเศรษฐกิจอาเซียน	เพื่ออบรมให้ความรู้ด้านต่างๆ แก่เด็กและเยาวชน เช่น ด้านภาษาเพื่อเตรียมเข้าสู่ประชาคมเศรษฐกิจอาเซียน ด้านโรคติดต่อ/ไม่ติดต่อ กฎหมายที่ควรรู้ ฯลฯ	จัดกิจกรรมอบรมให้แก่เด็กและเยาวชนตำบลบางคา	20,000	20,000	20,000	20,000	อบรมให้ความรู้ด้านต่างๆ แก่เด็กและเยาวชนใน 1 ปีงบประมาณ	เด็กมีความรู้ด้านต่าง ๆ เช่น ด้านภาษาฯ	กองการศึกษา ศาสนา และวัฒนธรรม
9	โครงการจัดซื้อวัสดุประจำศูนย์พัฒนาเด็กเล็กวัดจรเข้ตาย	เพื่อให้มีวัสดุต่าง ๆ ในการปฏิบัติงานอย่างเพียงพอ	จัดซื้อวัสดุ สำหรับ ศพด.วัดจระเข้ตาย	100,000	100,000	100,000	100,000	มีวัสดุ ใช้ในการปฏิบัติงานเพิ่มขึ้น	ศพด. มีวัสดุต่าง ๆ ใช้งานอย่างเพียงพอ	กองการศึกษา ศาสนา และวัฒนธรรม
10	โครงการประชุมผู้บริหารศูนย์พัฒนาเด็กเล็กวัดจรเข้ตาย	เพื่อเป็นค่าใช้จ่ายในการจัดประชุมผู้บริหาร ศพด. วัดจรเข้ตาย	ประชุมผู้บริหาร ศพด.วัดจรเข้ตาย	5,000	5,000	5,000	5,000	ค่าใช้จ่ายในการจัดการประชุมฯ	การประชุมบรรลุวัตถุประสงค์	กองการศึกษา ศาสนา และวัฒนธรรม
11	โครงการสายสัมพันธ์เยี่ยมบ้านผู้ปกครองของศูนย์พัฒนาเด็กเล็กวัดจรเข้ตาย	เพื่อเป็นค่าใช้จ่ายในการออกเยี่ยมบ้านผู้ปกครอง ศพด.วัดจรเข้ตาย	ออกเยี่ยมบ้านผู้ปกครอง ศพด.วัดจรเข้ตาย	5,000	5,000	5,000	5,000	ค่าใช้จ่ายในการออกเยี่ยมบ้านผู้ปกครอง	รักทราบและแก้ไขปัญหาของผู้ปกครองกับเด็กเล็ก	กองการศึกษา ศาสนา และวัฒนธรรม

ที่	โครงการ	วัตถุประสงค์	เป้าหมาย (ผลผลิตของโครงการ)	งบประมาณและที่มา				ตัวชี้วัด (KPI)	ผลที่คาดว่าจะได้รับ	หน่วยงานที่รับผิดชอบ
				2561 (บาท)	2562 (บาท)	2563 (บาท)	2564 (บาท)			
12	โครงการฝึกอบรมส่งเสริมทันตสุขภาพในศูนย์พัฒนาเด็กเล็กวัดจรเข้ตาย	เพื่อให้ผู้ปกครองและเด็กมีความรู้ในการดูแลรักษาฟัน	เด็กเล็กและผู้ปกครองของเด็กเล็กศูนย์พัฒนาเด็กเล็กวัดจรเข้ตาย	22,500	22,500	22,500	22,500	ผู้ปกครองและเด็กเล็กได้รับการฝึกอบรมสุขภาพฟัน	ผู้ปกครองและเด็กมีความรู้ในการดูแลรักษาฟัน	กองการศึกษา ศาสนา และวัฒนธรรม
13	โครงการภาษาอังกฤษวันละคำ	เพื่อเป็นค่าใช้จ่ายในการจัดสื่อการเรียนการสอนภาษาอังกฤษ ของ ศพด. วัดจรเข้ตาย	อบรมความรู้ด้านภาษาอังกฤษให้เด็กเล็กศูนย์พัฒนาเด็กเล็กวัดจรเข้ตาย	5,000	5,000	5,000	5,000	ค่าใช้จ่ายในการจัดสื่อการเรียนการสอนภาษาอังกฤษ	มีสื่อการเรียนการสอนภาษาอังกฤษเพียงพอ	กองการศึกษา ศาสนา และวัฒนธรรม
14	โครงการจัดกิจกรรมประเพณี เทศกาลต่าง ๆ ของศูนย์พัฒนาเด็กเล็กวัดจรเข้ตาย	เพื่อได้เด็กเล็กได้เรียนรู้ขนบธรรมเนียม ประเพณี หรือเทศกาลต่าง ๆ	ค่าใช้จ่ายในการจัดงาน เช่น ค่าวัสดุอุปกรณ์ เงินรางวัล ค่าเวที เป็นต้น	50,000	50,000	50,000	50,000	ค่าใช้จ่ายในการจัดงานขนบธรรมเนียมประเพณี หรือเทศกาลต่าง ๆ	เด็กเล็กได้เรียนรู้ขนบธรรมเนียมประเพณี หรือเทศกาลต่าง ๆ	กองการศึกษา ศาสนา และวัฒนธรรม
15	โครงการฝึกการปลูกพืชและผักสวนครัว ของศูนย์พัฒนาเด็กเล็กวัดจรเข้ตาย	เพื่อให้เด็กเล็กได้เรียนรู้หลักปรัชญาเศรษฐกิจพอเพียง	ฝึกอบรมการปลูกพืชและผักสวนครัวให้เด็กเล็ก	5,000	5,000	5,000	5,000	ได้ฝึกอบรมการปลูกพืชและผักสวนครัวให้เด็กเล็ก	เด็กเล็กได้เรียนรู้หลักปรัชญาเศรษฐกิจพอเพียง	กองการศึกษา ศาสนา และวัฒนธรรม

ที่	โครงการ	วัตถุประสงค์	เป้าหมาย (ผลผลิตของโครงการ)	งบประมาณและที่มา				ตัวชี้วัด (KPI)	ผลที่คาดว่าจะได้รับ	หน่วยงานที่รับผิดชอบ
				2561 (บาท)	2562 (บาท)	2563 (บาท)	2564 (บาท)			
16	โครงการจัดซื้อตู้เก็บอุปกรณ์ของเด็กปฐมวัยของศูนย์พัฒนาเด็กเล็กวัดจรเข้ตาย	เพื่อให้เด็กเล็กได้รู้จักการจัดเรียงอุปกรณ์เครื่องใช้ให้เป็นระเบียบ ปราศจากฝุ่น และเชื้อโรค	ตู้เก็บอุปกรณ์ของเด็กปฐมวัย จำนวน 7 ตู้	15,000	-	-	-	ได้ตู้เก็บอุปกรณ์ของเด็กปฐมวัย จำนวน 7 ตู้	เด็กเล็กได้รู้จักการจัดเรียงอุปกรณ์เครื่องใช้ให้เป็นระเบียบ ปราศจากฝุ่นและเชื้อโรค	กองการศึกษา ศาสนา และวัฒนธรรม
17	โครงการจัดซื้อเครื่องเล่น DVD ของศูนย์พัฒนาเด็กเล็กวัดจรเข้ตาย	เพื่อให้เด็กเล็กได้เรียนรู้พัฒนาทักษะจากการสังเกตและการฟังจากสื่อ	เครื่องเล่น DVD มีช่องเสียบ USB จำนวน 1 เครื่อง	10,000	-	-	-	ได้เครื่องเล่น DVD มีช่องเสียบ USB จำนวน 1 เครื่อง	เด็กเล็กได้เรียนรู้พัฒนาทักษะจากการสังเกตและการฟังจากสื่อ	กองการศึกษา ศาสนา และวัฒนธรรม
18	โครงการจัดซื้อเครื่องปรับอากาศ ของศูนย์พัฒนาเด็กเล็กวัดจรเข้ตาย	เพื่อปรับสภาพอากาศในอาคาร ศพด.วัดจระเข้ตายให้มีสภาพเอื้อต่อการเรียนรู้	เครื่องปรับอากาศแบบแยกส่วน ขนิดติดผนัง ขนาดไม่เกิน 40,000 BTU. จำนวน 3 เครื่อง	120,000	-	-	-	ได้เครื่องปรับอากาศขนาดไม่เกิน 30,000 BTU. จำนวน 3 เครื่อง	สภาพอากาศในอาคาร ศพด.วัดจระเข้ตายมีสภาพเอื้อต่อการเรียนรู้	กองการศึกษา ศาสนา และวัฒนธรรม
19	โครงการจัดซื้อโต๊ะพร้อมเก้าอี้รับประทาน ของศูนย์พัฒนาเด็กเล็กวัดจรเข้ตาย	เพื่อให้เด็กเล็กมีสถานที่รับประทานอาหารที่ถูกสุขลักษณะ	โต๊ะพร้อมเก้าอี้รับประทานอาหาร จำนวน 7 ชุด	30,000	-	-	-	ได้โต๊ะพร้อมเก้าอี้รับประทานอาหาร จำนวน 6 ชุด	เด็กเล็กมีสถานที่รับประทานอาหารที่ถูกสุขลักษณะ	กองการศึกษา ศาสนา และวัฒนธรรม
รวม	19 โครงการ	-	-	1,027,500	852,500	852,500	852,500	-	-	-

<u>ยุทธศาสตร์จังหวัดที่ 5</u> พัฒนาทุนทางสังคมและความมั่นคงสู่สังคมเป็นสุข

- ยุทธศาสตร์การพัฒนาของ อปท. ในเขตจังหวัดที่ ๔ ด้านการส่งเสริมคุณภาพชีวิต การศึกษา ศิลปะ วัฒนธรรม ประเพณี ภูมิปัญญาท้องถิ่นและเทิดทูน พิทักษ์รักษาสถาบันชาติ ศาสนา พระมหากษัตริย์

4. ยุทธศาสตร์การพัฒนาด้านการส่งเสริมคุณภาพชีวิต การศึกษา ศิลปะ วัฒนธรรม ประเพณี ภูมิปัญญาท้องถิ่น และเทิดทูน พิทักษ์รักษาสถาบันชาติ ศาสนา พระมหากษัตริย์

4.3 แผนงานสาธารณสุข

ที่	โครงการ	วัตถุประสงค์	เป้าหมาย (ผลผลิตของโครงการ)	งบประมาณและที่มา				ตัวชี้วัด (KPI)	ผลที่คาดว่าจะได้รับ	หน่วยงานที่รับผิดชอบ
				2561 (บาท)	2562 (บาท)	2563 (บาท)	2564 (บาท)			
1	โครงการรณรงค์ให้ความรู้การคุ้มครองผู้บริโภค	เพื่อเป็นค่าใช้จ่ายในการจัดอบรมให้ความรู้เกี่ยวกับการบริโภคที่ถูกต้องและปลอดภัย	ค่าใช้จ่ายในการจัดประชุม ค่าป้าย ค่าอาหารว่างและเครื่องดื่มและค่าใช้จ่ายอื่น ๆ ที่จำเป็น	20,000	20,000	20,000	20,000	จัดอบรมรณรงค์ให้ความรู้เกี่ยวกับการคุ้มครองผู้บริโภค จำนวน 1 ครั้ง	ประชาชนตำบลบางคามีความรู้เกี่ยวกับการบริโภคอย่างทั่วถึง	กองสาธารณสุขและสิ่งแวดล้อม
2	โครงการรณรงค์ป้องกันโรคพิษสุนัขบ้าและคุมกำเนิดสุนัขและแมว	เพื่อป้องกันโรคพิษสุนัขบ้า ลดจำนวนประชากรสุนัขและแมวจรจัด	ค่าใช้จ่ายในการดำเนินการป้องกันโรคพิษสุนัขบ้า และลดจำนวนสุนัขและแมวจรจัด	30,000	30,000	30,000	30,000	ค่าใช้จ่ายในการดำเนินการป้องกันโรคพิษสุนัขบ้า และลดจำนวนสุนัขและแมวจรจัด ใน 1 ปีงบประมาณ	ไม่มีผู้ป่วยเป็นโรคพิษสุนัขบ้า จำนวนประชากรสุนัขและแมวจรจัดลดลง	กองสาธารณสุขและสิ่งแวดล้อม

ที่	โครงการ	วัตถุประสงค์	เป้าหมาย (ผลผลิตของโครงการ)	งบประมาณและที่มา				ตัวชี้วัด (KPI)	ผลที่คาดว่าจะได้รับ	หน่วยงานที่รับผิดชอบ
				2561 (บาท)	2562 (บาท)	2563 (บาท)	2564 (บาท)			
3	โครงการรณรงค์ป้องกันและควบคุมโรคไข้เลือดออก	เพื่อป้องกันการเกิดโรคไข้เลือดออกในชุมชน	- จัดกิจกรรมอบรมให้ความรู้เกี่ยวกับโรคไข้เลือดออก - จัดกิจกรรมรณรงค์ประชาสัมพันธ์กำจัดแหล่งเพาะพันธุ์ยุง - กิจกรรมพ่นหมอกควันกำจัดยุงลาย	50,000	50,000	50,000	50,000	จัดกิจกรรมอบรมให้ความรู้เกี่ยวกับโรคไข้เลือดออกและพ่นหมอกควันกำจัดยุง ใน 1 ปีงบประมาณ	ประชาชนตำบลบางคามีความปลอดภัยจากโรคไข้เลือดออก	กองสาธารณสุขและสิ่งแวดล้อม
4	โครงการอบรมให้ความรู้เรื่องโรคเอดส์	- เพื่อป้องกันและลดความเสี่ยงในการติดเชื้อเอชไอวี - เพื่อพัฒนากระบวนการในการคิดวิเคราะห์การหลีกเลี่ยงและจัดการกับพฤติกรรมเสี่ยงต่อการมีเพศสัมพันธ์	ค่าใช้จ่ายในการจัดประชุม ค่าป้าย ค่าอาหารว่างและเครื่องดื่มและค่าใช้จ่ายอื่น ๆ ที่จำเป็น	20,000	20,000	20,000	20,000	จัดอบรมให้ความรู้เรื่องโรคเอดส์ ให้แก่เด็กและเยาวชนตำบลบางคา จำนวน 1 ครั้ง	ประชาชนลดความเสี่ยงในการติดเชื้อเอชไอวี	กองสาธารณสุขและสิ่งแวดล้อม
รวม	4 โครงการ	-	-	120,000	120,000	120,000	120,000	-	-	-

<u>ยุทธศาสตร์จังหวัดที่ 5</u> พัฒนาทุนทางสังคมและความมั่นคงสู่สังคมเป็นสุข

- ยุทธศาสตร์การพัฒนาของ อปท. ในเขตจังหวัดที่ ๔ ด้านการส่งเสริมคุณภาพชีวิต การศึกษา ศิลปะ วัฒนธรรม ประเพณี ภูมิปัญญาท้องถิ่นและเทิดทูน พิทักษ์รักษาสถาบันชาติ ศาสนา พระมหากษัตริย์

4. ยุทธศาสตร์การพัฒนาด้านการส่งเสริมคุณภาพชีวิต การศึกษา ศิลปะ วัฒนธรรม ประเพณี ภูมิปัญญาท้องถิ่น และเทิดทูน พิทักษ์รักษาสถาบันชาติ ศาสนา พระมหากษัตริย์

4.4 แผนงานสร้างความเข้มเข็งของชุมชน

ที่	โครงการ	วัตถุประสงค์	เป้าหมาย (ผลผลิตของโครงการ)	งบประมาณและที่มา				ตัวชี้วัด (KPI)	ผลที่คาดว่าจะได้รับ	หน่วยงานที่รับผิดชอบ
				2561 (บาท)	2562 (บาท)	2563 (บาท)	2564 (บาท)			
1	โครงการอบรมส่งเสริมอาชีพผู้สูงอายุ ผู้พิการและผู้ด้อยโอกาส	เพื่อให้ผู้สูงอายุ ผู้พิการและผู้ด้อยโอกาสมีรายได้เพิ่มขึ้น	ค่าใช้จ่ายในการจัดประชุม ค่าป้าย ค่าอาหารและเครื่องดื่มและค่าใช้จ่ายอื่น ๆ ที่จำเป็น	30,000	30,000	30,000	30,000	จัดอบรมให้แก่ผู้สูงอายุ ผู้พิการและผู้ด้อยโอกาส จำนวน 1 รุ่น	ผู้สูงอายุ ผู้พิการและผู้ด้อยโอกาส มีคุณภาพชีวิตที่ดีขึ้น	สำนักงานปลัด
2	โครงการฝึกอบรมฝึกอาชีพให้แก่ผู้ว่างงานหรือกลุ่มอาชีพ	เพื่อให้กลุ่มผู้ว่างงานมีรายได้เลี้ยงชีพ	ค่าใช้จ่ายในการจัดประชุม ค่าป้าย ค่าอาหารและเครื่องดื่มและค่าใช้จ่ายอื่น ๆ ที่จำเป็น	30,000	30,000	30,000	30,000	ผู้ว่างงานมีความรู้ในการหารายได้	กลุ่มผู้ว่างงานมีรายได้ และมีคุณภาพชีวิตที่ดีขึ้น	สำนักงานปลัด
3	โครงการอบรมให้ความรู้กฎหมายที่เกี่ยวข้องกับสตรีและครอบครัว	เพื่อเสริมสร้างความสัมพันธ์ที่ดีในครอบครัวและ ลดปัญหาความรุนแรงในครอบครัว	ค่าใช้จ่ายในการจัดประชุม ค่าป้าย ค่าอาหารและเครื่องดื่มและค่าใช้จ่ายอื่น ๆ ที่จำเป็น	20,000	20,000	20,000	20,000	จัดกิจกรรมเพื่อส่งเสริมและแก้ไขปัญหาความรุนแรงต่อเด็กสตรี และครอบครัว จำนวน 30 ราย	ประชาชนมีครอบครัวที่อบอุ่น รัก และเข้าใจกัน	สำนักงานปลัด

ที่	โครงการ	วัตถุประสงค์	เป้าหมาย (ผลผลิตของโครงการ)	งบประมาณและที่มา				ตัวชี้วัด (KPI)	ผลที่คาดว่าจะได้รับ	หน่วยงานที่รับผิดชอบ
				2561 (บาท)	2562 (บาท)	2563 (บาท)	2564 (บาท)			
4	โครงการประชุมเพื่อขยายฐานสมาชิกกองทุนสวัสดิการชุมชนตำบล	เพื่อรณรงค์ให้ความรู้ความเข้าใจเกี่ยวกับกองทุนสวัสดิการชุมชนตำบล	ค่าใช้จ่ายในการจัดประชุม ค่าป้าย ค่าอาหารและเครื่องดื่มและค่าใช้จ่ายอื่น ๆ ที่จำเป็น	10,000	10,000	10,000	10,000	จัดประชุมสมาชิกกองทุนสวัสดิการชุมชนตำบล ปีละ 1 ครั้ง	ประชาชนมีความรู้ความเข้าใจเกี่ยวกับกองทุนสวัสดิการชุมชนตำบล	สำนักงานปลัด
5	โครงการรณรงค์ให้ความรู้การคุ้มครองผู้บริโภค	เพื่อเป็นค่าใช้จ่ายในการจัดอบรมให้ความรู้เกี่ยวกับการบริโภคที่ถูกต้องและปลอดภัย	ค่าใช้จ่ายในการจัดประชุม ค่าป้าย ค่าอาหารว่างและเครื่องดื่มและค่าใช้จ่ายอื่น ๆ ที่จำเป็น	20,000	20,000	20,000	20,000	จัดอบรมรณรงค์ให้ความรู้เกี่ยวกับการคุ้มครองผู้บริโภค จำนวน 1 ครั้ง	ประชาชนตำบลบางคา มีความรู้เกี่ยวกับการบริโภคอย่างทั่วถึง	กองสาธารณสุขและสิ่งแวดล้อม
รวม	5 โครงการ	-	-	110,000	110,000	110,000	110,000	-	-	-

<u>ยุทธศาสตร์จังหวัดที่ 5</u> พัฒนาทุนทางสังคมและความมั่นคงสู่สังคมเป็นสุข

- ยุทธศาสตร์การพัฒนาของ อปท. ในเขตจังหวัดที่ ๔ ด้านการส่งเสริมคุณภาพชีวิต การศึกษา ศิลปะ วัฒนธรรม ประเพณี ภูมิปัญญาท้องถิ่นและเทิดทูน พิทักษ์รักษาสถาบันชาติ ศาสนา พระมหากษัตริย์

4. ยุทธศาสตร์การพัฒนาด้านการส่งเสริมคุณภาพชีวิต การศึกษา ศิลปะ วัฒนธรรม ประเพณี ภูมิปัญญาท้องถิ่น และเทิดทูน พิทักษ์รักษาสถาบันชาติ ศาสนา พระมหากษัตริย์

4.5 แผนงานการศาสนาวัฒนธรรมและนันทนาการ

ที่	โครงการ	วัตถุประสงค์	เป้าหมาย (ผลผลิตของโครงการ)	งบประมาณและที่มา				ตัวชี้วัด (KPI)	ผลที่คาดว่าจะได้รับ	หน่วยงานที่รับผิดชอบ
				2561 (บาท)	2562 (บาท)	2563 (บาท)	2564 (บาท)			
1	โครงการอาสาพาน้องท่องธรรมะ	เพื่อเป็นการปลูกฝังคุณธรรม จริยธรรม และการเอื้ออาทรต่อผู้อื่น สามารถนำหลักธรรมไปใช้ในการดำเนินชีวิตได้อย่างเหมาะสม	เด็ก เยาวชน พ่อแม่ ผู้ปกครองและประชาชนในพื้นที่ตำบลบางคา	30,000	30,000	30,000	30,000	เด็ก เยาวชน สามารถนำหลักธรรมคำสอนของพระพุทธเจ้าไปปรับใช้ในชีวิตประจำวัน	เด็ก เยาวชน สามารถนำหลักธรรมต่างๆ ที่อบรมไปใช้ในชีวิตประจำวันได้อย่างดี	กองการศึกษา ศาสนา และวัฒนธรรม
2	โครงการจัดงานประเพณีสงกรานต์ วันผู้สูงอายุและวันครอบครัว	เพื่อให้ประชาชนรักษาสืบสานขนบธรรมเนียมประเพณี	เป็นค่าใช้จ่ายในการจัดงาน เช่น ค่าเวที ค่าป้ายฯ	50,000	50,000	50,000	50,000	จัดงานประเพณีสงกรานต์ วันผู้สูงอายุและวันครอบครัว	ประชาชนรักษาสืบสานขนบธรรมเนียมประเพณี	- กองการศึกษา ศาสนา และวัฒนธรรม
3	โครงการจัดงานประเพณีลอยกระทง	เพื่อให้ประชาชนรักษาสืบสานขนบธรรมเนียมประเพณี	เป็นค่าใช้จ่ายในการจัดงาน เช่น ค่าเวที ค่าป้าย เงินรางวัล ฯ	50,000	50,000	50,000	50,000	จัดงานประเพณีลอยกระทง	ประชาชนรักษาสืบสานขนบธรรมเนียมประเพณี	- กองการศึกษา ศาสนา และวัฒนธรรม

ที่	โครงการ	วัตถุประสงค์	เป้าหมาย (ผลผลิตของโครงการ)	งบประมาณและที่มา				ตัวชี้วัด (KPI)	ผลที่คาดว่าจะได้รับ	หน่วยงานที่รับผิดชอบ
				2561 (บาท)	2562 (บาท)	2563 (บาท)	2564 (บาท)			
4	โครงการส่งเสริมอนุรักษ์ศิลปะวัฒนธรรม หรือภูมิปัญญาท้องถิ่น	เพื่อให้ประชาชนได้อนุรักษ์วัฒนธรรมให้ลูกหลานรุ่นหลังได้เรียนรู้	เป็นค่าใช้จ่ายในการส่งเสริมอนุรักษ์ศิลปะวัฒนธรรมฯ	50,000	50,000	50,000	50,000	โครงการส่งเสริมอนุรักษ์ศิลปะวัฒนธรรม หรือภูมิปัญญาท้องถิ่น	ประชาชนได้อนุรักษ์วัฒนธรรมให้ลูกหลานรุ่นหลังได้เรียนรู้	- กองการศึกษา ศาสนา และวัฒนธรรม
5	โครงการจัดงานวันมาฆบูชา	เพื่อให้ประชาชนได้ทะนุบำรุงศาสนาพุทธ	เป็นค่าใช้จ่ายในการจัดงาน เช่น ค่าป้าย ค่าวัสดุ ฯ	10,000	10,000	10,000	10,000	โครงการจัดงานวันมาฆบูชา	ประชาชนได้ทะนุบำรุงศาสนาพุทธ	- กองการศึกษา ศาสนา และวัฒนธรรม
6	โครงการจัดงานวันวิสาขบูชา	เพื่อให้ประชาชนได้ทะนุบำรุงศาสนาพุทธ	เป็นค่าใช้จ่ายในการจัดงาน เช่น ค่าป้าย ค่าวัสดุ ฯ	20,000	20,000	20,000	20,000	โครงการจัดงานวันวิสาขบูชา	ประชาชนได้ทะนุบำรุงศาสนาพุทธ	- กองการศึกษา ศาสนา และวัฒนธรรม
7	โครงการแข่งขันกีฬาเยาวชนและประชาชน	เพื่อส่งเสริมให้เด็ก เยาวชนและประชาชนออกกังกาย ส่งเสริมให้ประชานใช้เวลาว่างให้เป็นประโยชน์ ห่างไกลยาเสพติด สร้างความรักและสามัคคีในชุมชน	ค่าใช้จ่ายในการแข่งขันกีฬาเยาวชนและประชาชน	50,000	50,000	50,000	50,000	ค่าใช้จ่ายในการแข่งขันกีฬาเยาวชนและประชาชน ใน 1 ปีงบประมาณ	ประชาชนมีมีความรักสามัคคีกันมากขึ้น มีร่างกายที่แข็งแรง	กองการศึกษา ศาสนา และวัฒนธรรม

ที่	โครงการ	วัตถุประสงค์	เป้าหมาย (ผลผลิตของโครงการ)	งบประมาณและที่มา				ตัวชี้วัด (KPI)	ผลที่คาดว่าจะได้รับ	หน่วยงานที่รับผิดชอบ
				2561 (บาท)	2562 (บาท)	2563 (บาท)	2564 (บาท)			
8	โครงการก่อสร้างสนามเด็กเล่นบริเวณหน้าศูนย์พัฒนาเด็กเล็ก อบต.บางคา (หลังใหม่)	เพื่อสร้างทักษะพัฒนาให้เด็กเล็ก	ก่อสร้างสนามเด็กเล่น ตามแบบมาตรฐานที่กรมส่งเสริมการปกครองท้องถิ่นกำหนด	-	-	500,000	-	ได้สนามเด็กเล่นตามแบบมาตรฐานที่กรมส่งเสริมการปกครองท้องถิ่นกำหนด	เด็กเล็กได้รับการพัฒนาทักษะ	กองการศึกษา ศาสนา และวัฒนธรรม
รวม	8 โครงการ	-	-	260,000	260,000	760,000	260,000	-	-	-

<u>ยุทธศาสตร์จังหวัดที่ 5</u> พัฒนาทุนทางสังคมและความมั่นคงสู่สังคมเป็นสุข

- ยุทธศาสตร์การพัฒนาของ อปท. ในเขตจังหวัดที่ ๔ ด้านการส่งเสริมคุณภาพชีวิต การศึกษา ศิลปะ วัฒนธรรม ประเพณี ภูมิปัญญาท้องถิ่นและเทิดทูน พิทักษ์รักษาสถาบันชาติ ศาสนา พระมหากษัตริย์

4. ยุทธศาสตร์การพัฒนาด้านการส่งเสริมคุณภาพชีวิต การศึกษา ศิลปะ วัฒนธรรม ประเพณี ภูมิปัญญาท้องถิ่น และเทิดทูน พิทักษ์รักษาสถาบันชาติ ศาสนา พระมหากษัตริย์

4.6 แผนงานการเกษตร

ที่	โครงการ	วัตถุประสงค์	เป้าหมาย (ผลผลิตของโครงการ)	งบประมาณและที่มา				ตัวชี้วัด (KPI)	ผลที่คาดว่าจะได้รับ	หน่วยงานที่รับผิดชอบ
				2561 (บาท)	2562 (บาท)	2563 (บาท)	2564 (บาท)			
1	โครงการฝึกอบรมส่งเสริมอาชีพครอบครัวตามหลักปรัชญาเศรษฐกิจพอเพียง	เพื่อให้ผู้เข้ารับการอบรมมีความเข้าใจในหลักปรัชญาเศรษฐกิจพอเพียงเพื่อนำไปใช้ในการดำเนินชีวิต	จัดอบรมให้ความรู้ และศึกษาดูงาน ให้แก่พนักงาน ลูกจ้าง ผู้บริหาร ผู้ช่วยผู้บริหาร สมาชิกสภา ผู้นำท้องถิ่น และประชาชน	50,000	50,000	50,000	50,000	ผู้เข้ารับการอบรมมีความเข้าใจในหลักปรัชญาเศรษฐกิจพอเพียง	ผู้เข้ารับการอบรมสามารถนำหลักปรัชญาเศรษฐกิจพอเพียงไปใช้ในการดำเนินชีวิต	กองส่งเสริมการเกษตร
รวม	1 โครงการ	-	-	50,000	50,000	50,000	50,000	-	-	-

<u>ยุทธศาสตร์จังหวัดที่ 5</u> พัฒนาทุนทางสังคมและความมั่นคงสู่สังคมเป็นสุข

- ยุทธศาสตร์การพัฒนาของ อปท. ในเขตจังหวัดที่ ๔ ด้านการส่งเสริมคุณภาพชีวิต การศึกษา ศิลปะ วัฒนธรรม ประเพณี ภูมิปัญญาท้องถิ่นและเทิดทูน พิทักษ์รักษาสถาบันชาติ ศาสนา พระมหากษัตริย์

4. ยุทธศาสตร์การพัฒนาด้านการส่งเสริมคุณภาพชีวิต การศึกษา ศิลปะ วัฒนธรรม ประเพณี ภูมิปัญญาท้องถิ่น และเทิดทูน พิทักษ์รักษาสถาบันชาติ ศาสนา พระมหากษัตริย์

4.7 แผนงานงบกลาง

ที่	โครงการ	วัตถุประสงค์	เป้าหมาย (ผลผลิตของโครงการ)	งบประมาณและที่มา				ตัวชี้วัด (KPI)	ผลที่คาดว่าจะได้รับ	หน่วยงานที่รับผิดชอบ
				2561 (บาท)	2562 (บาท)	2563 (บาท)	2564 (บาท)			
1	เบี้ยยังชีพผู้สูงอายุ/คนพิการ	เพื่อให้ผู้มีสิทธิ์รับเบี้ยยังชีพผู้สูงอายุและคนพิการมีเงินไปใช้ในวิตประจำวัน	ผู้สูงอายุจ่ายในอัตราขั้นบันได ตามที่กระทรวงมหาดไทยกำหนด/คนพิการจ่ายในอัตรา ตามที่กระทรวงมหาดไทยกำหนด	4,105,000	4,305,000	4,505,000	4,705,000	จ่ายเบี้ยยังชีพผู้สูงอายุ/คนพิการ ทุกเดือนใน 1 ปีงบประมาณ	ผู้มีสิทธิ์รับเบี้ยยังชีพมีเงินไปใช้ในชีวิตประจำวัน	สำนักงานปลัด
2	เบี้ยยังชีพผู้ป่วยเอดส์	เพื่อจ่ายให้ผู้ป่วยเอดส์ที่ยากจนและแพทย์ได้รับรองและทำการวินิจฉัยแล้ว	จ่ายในอัตราเดือนละ 500 บาท/เดือน ตามที่กระทรวงมหาดไทยกำหนด	6,000	6,000	6,000	6,000	จ่ายเบี้ยยังชีพผู้ป่วยเอดส์ ทุกเดือน ใน 1 ปีงบประมาณ	ผู้ป่วยเอดส์มีเงินไปใช้ในชีวิตประจำวัน	สำนักงานปลัด
รวม	2 โครงการ	-	-	4,111,000	4,117,000	4,123,000	4,129,000	-	-	-

<u>ยุทธศาสตร์จังหวัดที่ 1 เพิ่มขีดความสามารถการแข่งขันของภาคอุตสาหกรรมและพาณิชยกรรมรองรับ AEC และตลาดโลก</u>

<u>ยุทธศาสตร์จังหวัดที่ 2 เพิ่มประสิทธิภาพและยกระดับขีดความสามารถในการแข่งขันสินค้าเกษตรปลอดภัย</u>

- ยุทธศาสตร์การพัฒนาของ อปท. ในเขตจังหวัดที่ 5 ยุทธศาสตร์การพัฒนาด้านการส่งเสริมการลงทุน พาณิชยกรรม การท่องเที่ยว และการขนส่ง

5. ยุทธศาสตร์การพัฒนาด้านการส่งเสริมการลงทุน พาณิชยกรรม การท่องเที่ยว และการขนส่ง

5.1 แผนงานบริหารงานทั่วไป

ที่	โครงการ	วัตถุประสงค์	เป้าหมาย (ผลผลิตของโครงการ)	งบประมาณและที่มา				ตัวชี้วัด (KPI)	ผลที่คาดว่าจะได้รับ	หน่วยงานที่รับผิดชอบ
				2561 (บาท)	2562 (บาท)	2563 (บาท)	2564 (บาท)			
1	โครงการจัดเก็บข้อมูลพื้นฐาน	เพื่อจ่ายเป็นค่าจัดเก็บข้อมูล ค่าบันทึกเทปและประมวลผลข้อมูลฯ	บูรณาการจัดทำและบันทึกข้อมูลพื้นฐาน จปฐ.กับหน่วยงานที่เกี่ยวข้อง	15,000	15,000	15,000	15,000	ได้ข้อมูลพื้นฐานที่เป็นปัจจุบันและมีความถูกต้อง	สามารถนำข้อมูลพื้ฐานไปใช้ประโยชน์ได้ในการพัฒนาตำบล	สำนักงานปลัด
รวม	1 โครงการ	-	-	15,000	15,000	15,000	15,000	-	-	-

<u>ยุทธศาสตร์จังหวัดที่ 1 เพิ่มขีดความสามารถการแข่งขันของภาคอุตสาหกรรมและพาณิชยกรรมรองรับ AEC และตลาดโลก</u>

<u>ยุทธศาสตร์จังหวัดที่ 2 เพิ่มประสิทธิภาพและยกระดับขีดความสามารถในการแข่งขันสินค้าเกษตรปลอดภัย</u>

- ยุทธศาสตร์การพัฒนาของ อปท. ในเขตจังหวัดที่ 5 ยุทธศาสตร์การพัฒนาด้านการส่งเสริมการลงทุน พาณิชยกรรม การท่องเที่ยว และการขนส่ง

5. ยุทธศาสตร์การพัฒนาด้านการส่งเสริมการลงทุน พาณิชยกรรม การท่องเที่ยว และการขนส่ง

5.2 แผนงานเคหะและชุมชน

ที่	โครงการ	วัตถุประสงค์	เป้าหมาย (ผลผลิตของโครงการ)	งบประมาณและที่มา				ตัวชี้วัด (KPI)	ผลที่คาดว่าจะได้รับ	หน่วยงานที่รับผิดชอบ
				2561 (บาท)	2562 (บาท)	2563 (บาท)	2564 (บาท)			
1	โครงการจัดทำป้ายบอกทางในเขตตำบลบางคา	- เพื่ออำนวยความสะดวกในการเดินทาง - เพื่อรองรับการเข้าสู่ประชาเศรษฐกิจอาเซียน	จำนวน 10 ป้าย	-	-	100,000	-	- มีป้ายประชาสัมพันธ์บอกเส้นทางในพื้นที่ที่ชัดเจน	- ประชาชนนอกพื้นที่ได้รับความสะดวกในการใช้เส้นทาง - การเดินทางไปมาสะดวกประหยัดเวลา	สำนักงานปลัด
รวม	1 โครงการ	-	-	-	-	100,000	-	-	-	-

<u>ยุทธศาสตร์จังหวัดที่ 1 เพิ่มขีดความสามารถการแข่งขันของภาคอุตสาหกรรมและพาณิชยกรรมรองรับ AEC และตลาดโลก</u>

<u>ยุทธศาสตร์จังหวัดที่ 2 เพิ่มประสิทธิภาพและยกระดับขีดความสามารถในการแข่งขันสินค้าเกษตรปลอดภัย</u>

- ยุทธศาสตร์การพัฒนาของ อปท. ในเขตจังหวัดที่ 5 ยุทธศาสตร์การพัฒนาด้านการส่งเสริมการลงทุน พาณิชยกรรม การท่องเที่ยว และการขนส่ง

5. ยุทธศาสตร์การพัฒนาด้านการส่งเสริมการลงทุน พาณิชยกรรม การท่องเที่ยว และการขนส่ง

5.3 แผนงานการเกษตร

ที่	โครงการ	วัตถุประสงค์	เป้าหมาย (ผลผลิตของโครงการ)	งบประมาณและที่มา				ตัวชี้วัด (KPI)	ผลที่คาดว่าจะได้รับ	หน่วยงานที่รับผิดชอบ
				2561 (บาท)	2562 (บาท)	2563 (บาท)	2564 (บาท)			
1	โครงการสนับสนุนศูนย์บริการถ่ายทอดเทคโนโลยีทางการเกษตรประจำตำบลบางคา	เพื่อสนับสนุนการจัดกิจกรรมของศูนย์บริการถ่ายทอดเทคโนโลยีทางการเกษตรประจำตำบลบางคา	- ค่าใช้จ่ายในการสนับสนุนกิจกรรมของศูนย์บริการถ่ายทอดเทคโนโลยีทางการเกษตรประจำตำบลบางคา	20,000	20,000	20,000	20,000	จัดฝึกอบรมให้ความรู้ทางการเกษตร/- จัดซื้อเครื่องตรวจคุณภาพดินและน้ำ/- สนับสนุนกลุ่มเกษตรกร เช่น พันธุ์พืช, พันธุ์สัตว์, กลุ่มสินค้า OTOP, การผลิตปุ๋ย, การเพาะเลี้ยงสัตว์	- กิจกรรมของศูนย์ถ่ายทอดเทคโนโลยีทางการเกษตรมีประสิทธิภาพด้านการบริหารจัดการศูนย์ฯ มากขึ้น	กองส่งเสริมการเกษตร
2	โครงการปรับปรุงพันธุ์ข้าวหอมมะลิ 105	เพื่อส่งเสริมการประกอบอาชีพของเกษตรกร	ทุกหมู่บ้าน	104,000	-	104,000	-	จัดฝึกอบรมให้ความรู้เกี่ยวกับพันธุ์ข้าว	เกษตรกรสามารถปรับปรุงพันธุ์ข้าวหอมมะลิ 105 ที่มีคุณภาพ	กองส่งเสริมการเกษตร

ที่	โครงการ	วัตถุประสงค์	เป้าหมาย (ผลผลิตของโครงการ)	งบประมาณและที่มา				ตัวชี้วัด (KPI)	ผลที่คาดว่าจะได้รับ	หน่วยงานที่รับผิดชอบ
				2561 (บาท)	2562 (บาท)	2563 (บาท)	2564 (บาท)			
3	โครงการสนับสนุนปูนมาร์ลแก่เกษตรกรเพื่อปรับปรุงดิน	เพื่อส่งเสริมพัฒนาการประกอบอาชีพของประชาชนในการใช้ปูนมาร์ลปรับปรุงดิน	ทุกหมู่บ้าน	55,000	-	-	55,000	สนับสนุนการจัดซื้อปูนมาร์ล	ลดต้นทุนการผลิต	กองส่งเสริมการเกษตร
4	โครงการส่งเสริมการใช้จุลลินทรีย์ในการเกษตร	เพื่อส่งเสริมการลดใช้สารเคมี	ทุกหมู่บ้าน	30,000	-	30,000	-	จัดฝึกอบรมให้ความรู้ในเรื่องการใช้สารชีวภัณฑ์	เกษตรกรมีความรู้ในการใช้สารชีวภัณฑ์	กองส่งเสริมการเกษตร
5	โครงการส่งเสริมการปลูกผักปลอดสารพิษ	เพื่อส่งเสริมและพัฒนาการประกอบอาชีพของเกษตรกรในช่วงหลักการทำนา	ทุกหมู่บ้าน	-	50,000	50,000	-	จัดฝึกอบรมให้ความรู้และสนับสนุนปัจจัยการผลิต	เกษตรกรมีรายได้เพิ่มมากขึ้น	กองส่งเสริมการเกษตร
รวม	5 โครงการ	-	-	209,000	70,000	204,000	75,000	-	-	-

<u>ยุทธศาสตร์จังหวัดที่ 5 พัฒนาทุนทางสังคมและความมั่นคงสู่สังคมเป็นสุข</u>

- ยุทธศาสตร์การพัฒนาของ อปท. ในเขตจังหวัดที่ 6 ยุทธศาสตร์การพัฒนาด้านการบริหารกิจการบ้านเมืองและสังคมที่ดี

6. ยุทธศาสตร์การพัฒนาด้านการบริหารกิจการบ้านเมืองและสังคมที่ดี

6.1 แผนงานบริหารงานทั่วไป

ที่	โครงการ	วัตถุประสงค์	เป้าหมาย (ผลผลิตของโครงการ)	งบประมาณและที่มา				ตัวชี้วัด (KPI)	ผลที่คาดว่าจะได้รับ	หน่วยงานที่รับผิดชอบ
				2561 (บาท)	2562 (บาท)	2563 (บาท)	2564 (บาท)			
1	โครงการค่าใช้จ่ายในการเลือกตั้ง	- เพื่อจัดการเลือกตั้ง สส./ สว. และสจ. กรณีครบวาระหรือการเลือกตั้งซ่อม	- ดำเนินการจัดการเลือกตั้ง สส./ สว.และสจ. กรณีครบวาระหรือการเลือกตั้งซ่อม	50,000	50,000	50,000	50,000	- ประชาชนออกมาใช้สิทธิเลือกตั้งมากขึ้น	- ได้ สส./ สว.และสจ. ที่มีความรู้ ความสามารถเข้ามาบริหารบ้านเมือง	สำนักงานปลัด
2	โครงการรณรงค์ในการเลือกตั้ง	- เพื่อให้ประชาชนรู้จักใช้สิทธิของตนในการปกครองระบอบประชาธิปไตย	- จัดทำแผ่นพับ/ป้ายประชาสัมพันธ์ตลอดจนการจัดกิจกรรมรณรงค์ต่างๆ	30,000	30,000	30,000	30,000	- ประชาชนออกมาใช้สิทธิเลือกตั้งมากขึ้น	- ประชาชนมีความรู้ความเข้าใจถึงสิทธิและหน้าที่ของตนเอง	สำนักงานปลัด
3	โครงการจัดทำแผนที่และทะเบียนทรัพย์สิน	เพื่อเพิ่มประสิทธิภาพในการจัดเก็บรายได้	จัดทำแผนที่และทะเบียนทรัพย์สิน	-	800,000	-	-	ค่าใช้จ่ายในการจัดทำแผนที่และทะเบียนทรัพย์สิน 1 ปีงบประมาณ	อบต.สามารถจัดเก็บรายได้เพิ่มขึ้น	กองคลัง

ที่	โครงการ	วัตถุประสงค์	เป้าหมาย (ผลผลิตของโครงการ)	งบประมาณและที่มา				ตัวชี้วัด (KPI)	ผลที่คาดว่าจะได้รับ	หน่วยงานที่รับผิดชอบ
				2561 (บาท)	2562 (บาท)	2563 (บาท)	2564 (บาท)			
4	โครงการจัดเก็บภาษีเคลื่อนที่	เพื่อจ่ายเป็นค่าใช้จ่ายในการจัดกิจกรรมโครงการจัดเก็บภาษีเคลื่อนที่	อำนวยความสะดวกในการชำระภาษีในเขตพื้นที่ตำบลบางคา	10,000	10,000	10,000	10,000	จัดเก็บภาษีเคลื่อนที่ไม่น้อยกว่า 2 ครั้ง ใน 1 ปีงบประมาณ	ประชาชนได้รับความสะดวกในการชำระภาษี	กองคลัง
5	โครงการฝึกอบรมส่งเสริมคุณธรรมจริยธรรมและพัฒนาองค์ความรู้เพื่อเพิ่มประสิทธิภาพบุคลากรในการปฏิบัติราชการ	เพื่อเพิ่มศักยภาพในการปฏิบัติงานของบุคลากร	จัดกิจกรรมอบรม/ศึกษาดูงานให้แก่บริหาร สมาชิกสภา อบต. พนักงานส่วนตำบล พนักงานจ้าง ผู้นำชุมชน และประชาชนที่เกี่ยวข้อง	170,000	170,000	170,000	170,000	บุคลากรมีศักยภาพในการทำงานที่ดีขึ้น	อบต.บางคา มีบุคลากรที่มีความรู้ความสามารถในการทำงาน	สำนักงานปลัด
6	เงินเดือน (ฝ่ายการเมือง)	เพื่อจ่ายเป็น - เงินเดือนนาย/รองนายก - เงินค่าตอบแทนประจำตำแหน่งนายก/รองนายก - เงินค่าตอบแทนพิเศษนายก/รองนายก - เงินค่าตอบแทนเลขานุการ/ที่ปรึกษา - เงินค่าตอบแทนสมาชิกสภา อบต.	ผู้บริหาร อบต.บางคา และสมาชิกสภา อบต. บางคา	2,000,000	2,000,000	2,000,000	2,000,000	ผู้บริหารและสมาชิกสภา อบต.บางคา ได้รับเงินเดือนและเงินค่าตอบแทนทุกเดือน	ผู้บริหาร และสมาชิกสภา อบต.บางคา มีขวัญและกำลังใจในการปฏิบัติงาน	สำนักงานปลัด

ที่	โครงการ	วัตถุประสงค์	เป้าหมาย (ผลผลิตของโครงการ)	งบประมาณและที่มา				ตัวชี้วัด (KPI)	ผลที่คาดว่าจะได้รับ	หน่วยงานที่รับผิดชอบ
				2561 (บาท)	2562 (บาท)	2563 (บาท)	2564 (บาท)			
7	เงินเดือน (ฝ่ายประจำ)	เพื่อจ่ายเป็น - เงินเดือนพนักงาน - เงินประจำตำแหน่ง - เงินเพิ่มต่างๆของพนักงาน - ค่าตอบแทนพนักงานจ้าง - เงินเพิ่มต่างๆ ของพนักงานจ้าง	พนักงานส่วนตำบล และพนักงานจ้าง อบต. บางคา	2,500,000	2,500,000	2,500,000	2,500,000	พนักงานส่วนตำบล และพนักงานจ้าง อบต.บางคา ได้รับเงินเดือนและเงินค่าตอบแทนทุกเดือน	พนักงานส่วนตำบล และพนักงานจ้าง อบต.บางคา มีขวัญและกำลังใจในการปฏิบัติงาน	สำนักงานปลัด
8	ค่าตอบแทนการปฏิบัติงานนอกเวลาราชการ	เพื่อจ่ายเป็นค่าตอบแทนการปฏิบัติงานนอกเวลาราชการให้แก่พนักงานส่วนตำบลและพนักงานจ้าง	พนักงานส่วนตำบล และพนักงานจ้าง อบต.บางคา	20,000	20,000	20,000	20,000	จ่ายเป็นค่าตอบแทนการปฏิบัติงานนอกเวลาราชการให้แก่พนักงานส่วนตำบลและพนักงานจ้าง ใน 1 ปีงบประมาณ	พนักงานส่วนตำบล และพนักงานจ้าง อบต.บางคา มี มีขวัญและกำลังใจในการปฏิบัติงาน	สำนักงานปลัด กองคลัง

ที่	โครงการ	วัตถุประสงค์	เป้าหมาย (ผลผลิตของโครงการ)	งบประมาณและที่มา				ตัวชี้วัด (KPI)	ผลที่คาดว่าจะได้รับ	หน่วยงานที่รับผิดชอบ
				2561 (บาท)	2562 (บาท)	2563 (บาท)	2564 (บาท)			
9	ค่าตอบแทนคณะกรรมการที่ อบต. แต่งตั้งให้ดำเนินการคัดเลือกพนักงานและลูกจ้าง	เพื่อจ่ายเป็นค่าตอบแทนให้แก่คณะกรรมการสอบแข่งขัน การสอบคัดเลือก การคัดเลือกและคณะกรรมการประเมินผลงานพนักงานส่วนตำบลรวมทั้งการสรรหาและเลือกสรรลูกจ้าง	คณะกรรมการในปฏิบัติงานแต่ละครั้ง	30,000	30,000	30,000	30,000	ผู้ได้รับแต่งตั้งเป็นคณะกรรมการให้ความร่วมมือในกิจกรรมดีขึ้น	การสอบแข่งขัน สอบคัดเลือกและการสรรหาฯ บรรลุวัตถุประสงค์	สำนักงานปลัด
10	เงินค่าตอบแทนเจ้าหน้าที่ในการเลือกตั้ง	เพื่อจ่ายเป็นค่าตอบแทนบุคคลที่ได้รับการแต่งตั้งให้ปฏิบัติหน้าที่ในการเลือกตั้งสมาชิกอบต. หรือ นายก อบต.	บุคคลที่ได้รับการแต่งตั้งให้ปฏิบัติหน้าที่ในการเลือกตั้ง ส.อบต.หรือ นายก อบต.	50,000	50,000	50,000	50,000	บุคคลที่ได้รับการแต่งตั้งให้ปฏิบัติหน้าที่ในการเลือกตั้ง ส.อบต. หรือ นายก อบต. ให้ความร่วมมือในกิจกรรมดีขึ้น	บุคคลที่ได้รับการแต่งตั้งให้ปฏิบัติหน้าที่ในการเลือกตั้ง ส.อบต.หรือ นายก อบต. มีขวัญและกำลังใจที่ดีในการปฏิบัติงาน	สำนักงานปลัด
11	เงินประโยชน์ตอบแทนอื่นเป็นกรณีพิเศษ (เงินรางวัลประจำปี)	เพื่อจ่ายเป็นเงินประโยชน์ตอบแทนอื่นเป็นกรณีพิเศษ(เงินรางวัลประจำปี)ให้แก่พนักงานส่วนตำบลและพนักงานจ้าง	พนักงานส่วนตำบล และพนักงานจ้าง อบต.บางคา	250,000	250,000	250,000	250,000	พนักงานส่วนตำบลและพนักงานจ้าง อบต.บางคา มีคุณภาพชีวิตที่ดีขึ้น	พนักงานส่วนตำบล และพนักงานจ้าง อบต.บางคา มีคุณภาพชีวิตที่ดี รวมทั้งมีขวัญและกำลังใจในการปฏิบัติงาน	สำนักงานปลัด

ที่	โครงการ	วัตถุประสงค์	เป้าหมาย (ผลผลิตของโครงการ)	งบประมาณและที่มา				ตัวชี้วัด (KPI)	ผลที่คาดว่าจะได้รับ	หน่วยงานที่รับผิดชอบ
				2561 (บาท)	2562 (บาท)	2563 (บาท)	2564 (บาท)			
12	เงินรางวัลในคดีจับกุมผู้กระทำผิดตามกฎหมายจราจรทางบก	เพื่อจ่ายเป็นเงินรางวัลให้แก่เจ้าหน้าที่ตำรวจผู้จับกุมและผู้แจ้งความนำจับในคดีจับกุมผู้กระทำความผิดตามกฎหมายจราจรทางบก	เจ้าหน้าที่ตำรวจผู้จับกุมและผู้แจ้งความนำจับ	10,000	10,000	10,000	10,000	เจ้าหน้าที่ตำรวจผู้จับกุมและผู้แจ้งความนำจับให้ความร่วมมือในกิจกรรมดีขึ้น	เจ้าหน้าที่ตำรวจผู้จับกุมและผู้แจ้งความนำจับ มีขวัญและกำลังใจในการปฏิบัติงาน	สำนักงานปลัด
13	เงินช่วยเหลือการศึกษาบุตร	จ่ายเป็นเงินช่วยเหลือการศึกษาบุตรให้แก่ นายก อบต. และพนักงานส่วนตำบล	นายก อบต.บางคา และพนักงานส่วนตำบลบางคา	70,000	70,000	70,000	70,000	- ภาระค่าใช้จ่ายด้านการศึกษาบุตรลดลง	พนักงานส่วนตำบล อบต.บางคา มีคุณภาพชีวิตที่ดีขึ้น มีขวัญและกำลังใจในการปฏิบัติงาน	สำนักงานปลัด กองคลัง
14	โครงการ อบต. เคลื่อนที่	- เพื่อให้บริการประชาชนด้านการจัดเก็บภาษี/การจ่ายเงินเบี้ยยังชีพ - เพื่อประชาสัมพันธ์การดำเนินงาน - เพื่อรับปัญหาความต้องการ ความเดือดร้อน ข้อเสนอแนะในการให้บริการประชาชน	ให้บริการประชาชนนอกสถานที่ทำการฯ ปีงบประมาณ อย่างน้อย 2 ครั้ง	10,000	10,000	10,000	10,000	จัดโครงการ อบต.เคลื่อนที่ ไม่น้อยกว่า 2 ครั้ง ใน 1 ปีงบประมาณ	- ประชาชนได้รับบริการด้านต่างๆ รวมทั้งรับทราบข้อมูลข่าวสารของทางราชการได้อย่างทั่วถึง - อบต.บางคา ได้รับทราบปัญหาความต้องการ ของประชาชนในแต่ละหมู่บ้าน - มีความสัมพันธ์อันดีระหว่างประชาชนกับหน่วยงานราชการ	สำนักงานปลัด

ที่	โครงการ	วัตถุประสงค์	เป้าหมาย (ผลผลิตของโครงการ)	งบประมาณและที่มา				ตัวชี้วัด (KPI)	ผลที่คาดว่าจะได้รับ	หน่วยงานที่รับผิดชอบ
				2561 (บาท)	2562 (บาท)	2563 (บาท)	2564 (บาท)			
15	โครงการประเภทค่าสาธารณูปโภค	เพื่อจ่ายเป็น - ค่าไฟฟ้าสำหรับที่ทำการ อบต.และสถานที่อยู่ในความดูแลของ อบต. - ค่าโทรศัพท์ - ค่าไปรษณีย์ ธนาณัติ - ค่าบริการสื่อสารและโทรคมนาคม	จ่ายค่าสาธารณูปโภคของ อบต.บางคา ทุกเดือน	300,000	300,000	300,000	300,000	ค่าไฟฟ้าของที่ทำการ อบต.บางคาและสถานที่ที่อยู่ในความดูแลของอบต.บางคา/ค่าโทรศัพท์/ค่าไปรษณีย์ธนาณัติ/ค่าบริการสื่อสารและโทรคมนาคม ระยะเวลา 1 ปีงบประมาณ	การให้บริการประชาชนมีประสิทธิภาพ	สำนักงานปลัด
16	ค่าบำรุงรักษาและซ่อมแซม	- เพื่อเป็นค่าซ่อมแซมบำรุงรักษาทรัพย์สินให้สามารถใช้งานได้ตามปกติ	- ซ่อมแซมบำรุงรักษาทรัพย์สิน ของ อบต.	160,000	160,000	160,000	160,000	ซ่อมแซมบำรุงรักษาทรัพย์สินให้สามารถใช้งานได้ตามปกติทุกชิ้น	มีเครื่องมือเครื่องใช้ในการปฏิบัติงานอย่างมีประสิทธิภาพ	ทุกส่วนราชการ
17	ค่าวัสดุสำนักงาน	เพื่อจ่ายเป็นค่าวัสดุสำนักงาน	- วัสดุสำนักงานต่างๆ เช่น กระดาษ แฟ้ม ปากกา ดินสอ ฯลฯ	165,000	165,000	165,000	165,000	เครื่องมือ เครื่องใช้ในการปฏิบัติงานที่เพียงพอ	มีเครื่องมือเครื่องใช้ในการปฏิบัติงานอย่างมีประสิทธิภาพ	ทุกส่วนราชการ

ที่	โครงการ	วัตถุประสงค์	เป้าหมาย (ผลผลิตของโครงการ)	งบประมาณและที่มา				ตัวชี้วัด (KPI)	ผลที่คาดว่าจะได้รับ	หน่วยงานที่รับผิดชอบ
				2561 (บาท)	2562 (บาท)	2563 (บาท)	2564 (บาท)			
18	ค่าวัสดุไฟฟ้าและวิทยุ	เพื่อจ่ายเป็นค่าวัสดุไฟฟ้าและวิทยุ	- วัสดุไฟฟ้าและวิทยุต่างๆ เช่น ฟิวส์ เข็มขัดรัดสายไฟฟ้า สายไฟ หลอดไฟฟ้า ฯลฯ	50,000	50,000	50,000	50,000	เครื่องมือ เครื่องใช้ในการปฏิบัติงานที่เพียงพอ	มีเครื่องมือ เครื่องใช้ในการปฏิบัติงานอย่างมีประสิทธิภาพ	ทุกส่วนราชการ
19	ค่าวัสดุงานบ้านงานครัว	- เพื่อจ่ายเป็นค่าวัสดุงานบ้านงานครัว	- วัสดุงานบ้านงานครัวต่างๆ เช่น ไม้กวาด แปรง สบู่ ผงซักฟอกฯลฯ	15,000	15,000	15,000	15,000	เครื่องมือ เครื่องใช้ในการปฏิบัติงานที่เพียงพอ	มีเครื่องมือ เครื่องใช้ในการปฏิบัติงานอย่างมีประสิทธิภาพ	ทุกส่วนราชการ
20	ค่าวัสดุก่อสร้าง	เพื่อจ่ายเป็นค่าวัสดุก่อสร้างต่าง ๆ	วัสดุก่อสร้างต่างๆ เช่น ไม้ ปูนซีเมนต์ ทราย อิฐ หินคลุก ลูกรัง สี ตะปู ฯลฯ	130,000	130,000	130,000	130,000	เครื่องมือ เครื่องใช้ในการปฏิบัติงานที่เพียงพอ	มีเครื่องมือ เครื่องใช้ในการปฏิบัติงานอย่างมีประสิทธิภาพ	ทุกส่วนราชการ
21	ค่าวัสดุยานพาหนะและขนส่ง	เพื่อจ่ายเป็นค่าวัสดุยานพาหนะและขนส่งต่าง ๆ	วัสดุยานพาหนะและขนส่งต่างๆ เช่น ยางใน ยางนอก แบตเตอรี่ ฯลฯ	50,000	50,000	50,000	50,000	เครื่องมือ เครื่องใช้ในการปฏิบัติงานที่เพียงพอ	มีเครื่องมือ เครื่องใช้ในการปฏิบัติงานอย่างมีประสิทธิภาพ	ทุกส่วนราชการ
22	ค่าวัสดุเชื้อเพลิงและหล่อลื่น	เพื่อจ่ายเป็นค่าวัสดุเชื้อเพลิงและหล่อลื่นต่างๆ	- วัสดุเชื้อเพลิงและหล่อลื่นต่างๆ เช่น น้ำมันเบนซิน น้ำมันดีเซล น้ำมันเครื่อง ฯลฯ	195,000	195,000	195,000	195,000	เครื่องมือ เครื่องใช้ในการปฏิบัติงานที่เพียงพอ	มีเครื่องมือ เครื่องใช้ในการปฏิบัติงานอย่างมีประสิทธิภาพ	ทุกส่วนราชการ
23	ค่าวัสดุการเกษตร	เพื่อจ่ายเป็นค่าวัสดุการเกษตรต่าง ๆ	วัสดุการเกษตรต่าง ๆ เช่น สารเคมีป้องกันและกำจัดแมลง ฯลฯ	65,000	65,000	65,000	65,000	เครื่องมือ เครื่องใช้ในการปฏิบัติงานที่เพียงพอ	มีเครื่องมือ เครื่องใช้ในการปฏิบัติงานอย่างมีประสิทธิภาพ	ทุกส่วนราชการ

ที่	โครงการ	วัตถุประสงค์	เป้าหมาย (ผลผลิตของโครงการ)	งบประมาณและที่มา				ตัวชี้วัด (KPI)	ผลที่คาดว่าจะได้รับ	หน่วยงานที่รับผิดชอบ
				2561 (บาท)	2562 (บาท)	2563 (บาท)	2564 (บาท)			
24	ค่าวัสดุโฆษณาและเผยแพร่	เพื่อจ่ายเป็นค่าวัสดุโฆษณาและเผยแพร่ต่าง ๆ	วัสดุโฆษณาและเผยแพร่ต่างๆ เช่น กระดาษเขียนโปสเตอร์ พู่กันและสี ฟิล์ม ฯลฯ	15,000	15,000	15,000	15,000	เครื่องมือ เครื่องใช้ในการปฏิบัติงานที่เพียงพอ	มีเครื่องมือ เครื่องใช้ในการปฏิบัติงานอย่างมีประสิทธิภาพ	ทุกส่วนราชการ
25	ค่าวัสดุคอมพิวเตอร์	- เพื่อจ่ายเป็นค่าวัสดุคอมพิวเตอร์ต่าง ๆ	วัสดุคอมพิวเตอร์ต่างๆ เช่น ตลับผงหมึกสำหรับเครื่องพิมพ์ แผ่นดิสก์ โปรแกรม ฯลฯ	110,000	110,000	110,000	110,000	เครื่องมือ เครื่องใช้ในการปฏิบัติงานที่เพียงพอ	มีเครื่องมือ เครื่องใช้ในการปฏิบัติงานอย่างมีประสิทธิภาพ	ทุกส่วนราชการ
26	จัดซื้อครุภัณฑ์ต่าง ๆ	- เพื่อให้หน่วยงานมีครุภัณฑ์ ที่ใช้ในการปฏิบัตงานอย่างเพียงพอ	ครุภัณฑ์สำนักงาน ครุภัณฑ์คอมพิวเตอร์ ครุภัณฑ์การเกษตร เป็นต้น	200,000	200,000	200,000	200,000	เครื่องมือ เครื่องใช้ในการปฏิบัติงานที่เพียงพอ	มีเครื่องมือ เครื่องใช้ในการปฏิบัติงานอย่างมีประสิทธิภาพ	ทุกส่วนราชการ
27	ค่าบำรุงรักษาและปรับปรุงครุภัณฑ์	จ่ายเป็นค่าบำรุงรักษาและปรับปรุงครุภัณฑ์	ค่าบำรุงรักษาและปรับปรุงครุภัณฑ์ต่างๆ	190,000	190,000	190,000	190,000	เครื่องมือ เครื่องใช้ในการปฏิบัติงานที่เพียงพอ	มีเครื่องมือ เครื่องใช้ในการปฏิบัติงานอย่างมีประสิทธิภาพ	ทุกส่วนราชการ
28	ค่าวัสดุวิทยาศาสตร์หรือการแพทย์	เพื่อจ่ายเป็นค่าวัสดุวิทยาศาสตร์หรือการแพทย์ต่างๆ	วัสดุวิทยาศาสตร์หรือการแพทย์ต่างๆ เช่น แอลกอฮอล์ น้ำยาฯ	40,000	40,000	40,000	40,000	เครื่องมือ เครื่องใช้ในการปฏิบัติงานที่เพียงพอ	มีเครื่องมือ เครื่องใช้ในการปฏิบัติงานอย่างมีประสิทธิภาพ	ทุกส่วนราชการ
29	ค่าวัสดุอื่น ๆ	เพื่อจ่ายเป็นค่าวัสดุอื่น ๆ	วัสดุอื่น ๆ เช่น มิเตอร์น้ำ มิเตอร์ไฟฟ้า ฯ	10,000	10,000	10,000	10,000	เครื่องมือ เครื่องใช้ในการปฏิบัติงานที่เพียงพอ	มีเครื่องมือ เครื่องใช้ในการปฏิบัติงานอย่างมีประสิทธิภาพ	ทุกส่วนราชการ

ที่	โครงการ	วัตถุประสงค์	เป้าหมาย (ผลผลิตของโครงการ)	งบประมาณและที่มา				ตัวชี้วัด (KPI)	ผลที่คาดว่าจะได้รับ	หน่วยงานที่รับผิดชอบ
				2561 (บาท)	2562 (บาท)	2563 (บาท)	2564 (บาท)			
30	รายจ่ายเพื่อให้ได้มาซึ่งบริการ	เพื่อจ่ายเป็น - ค่าถ่ายเอกสาร ค่าเย็บหนังสือหรือเข้าปกหนังสือหรือเอกสารต่างๆ - ค่าซักฟอก - ค่ากำจัดสิ่งปฏิกูล - ค่าเช่าทรัพย์สิน - ค่าโฆษณาและเผยแพร่ - ค่าธรรมเนียมและค่าลงทะเบียนต่างๆ - ค่าเบี้ยประกัน - ค่าใช้จ่ายในการดำเนินคดีตามคำพิพากษา - ค่าติดตั้งไฟฟ้า	รายจ่ายเพื่อให้ได้มาซึ่งบริการต่างๆ ของ อบต.บางคา ใน 1 ปีงบประมาณ	820,000	850,000	870,000	900,000	การบริหารจัดการมีศักยภาพเพิ่มมากขึ้น	การปฏิบัติงานการให้บริการประชาชนเป็นไปอย่างมีประสิทธิภาพ	ทุกส่วนราชการ

ที่	โครงการ	วัตถุประสงค์	เป้าหมาย (ผลผลิตของโครงการ)	งบประมาณและที่มา				ตัวชี้วัด (KPI)	ผลที่คาดว่าจะได้รับ	หน่วยงานที่รับผิดชอบ
				2561 (บาท)	2562 (บาท)	2563 (บาท)	2564 (บาท)			
		- ค่าติดตั้งประปา - ค่าติดตั้งเครื่องรับสัญญาณต่างๆ - ค่าเช่าพื้นที่เว็บไซด์หรือค่าธรรมเนียมอื่นๆที่เกี่ยวข้อง - ค่าจ้างเหมาบริการเพื่อใสห้ผู้รับจ้างทำการอย่างใดอย่างหนึ่งซึ่งมิใช่เป็นการประกอบ ดัดแปลง ต่อเติม ครุภัณฑ์ สิ่งก่อสร้างอย่างใดและอยู่ในความรับผิดชอบของผู้รับจ้าง เช่าน ค่าจ้างแบกหามสัมภาระ ค่าจ้างทำความสะอาด ค่าจ้างเหมาทำป้ายโฆษณา รวมถึงค่าติดตั้งต่างๆ								

ที่	โครงการ	วัตถุประสงค์	เป้าหมาย (ผลผลิตของโครงการ)	งบประมาณและที่มา				ตัวชี้วัด (KPI)	ผลที่คาดว่าจะได้รับ	หน่วยงานที่รับผิดชอบ
				2561 (บาท)	2562 (บาท)	2563 (บาท)	2564 (บาท)			
31	โครงการสนับสนุนการดำเนินการจัดทำระบบบัญชีคอมพิวเตอร์ (e-laas)	เพื่อจ่ายเป็นค่าใช้จ่ายในการสนับสนุนการดำเนินการจัดทำระบบบัญชีคอมพิวเตอร์ (e-laas)	การดำเนินการจัดทำระบบบัญชีคอมพิวเตอร์ (e-laas) 1 ปีงบประมาณ	10,000	10,000	10,000	10,000	ค่าใช้จ่ายในการสนับสนุนการดำเนินการจัดทำระบบบัญชีคอมพิวเตอร์ (e-laas) 1 ปีงบประมาณ	ดำเนินการจัดทำระบบบัญชีคอมพิวเตอร์ (e-laas) ถูกต้องแม่นยำ	กองคลัง
32	โครงการค่ารับรองในการต้อนรับบุคคลหรือคณะบุคคลที่มานิเทศงาน ตรวจงาน เยี่ยมชมและทัศนศึกษาดูงาน	- เพื่อจ่ายเป็นค่ารับรองต่างๆ	- ค่าใช้จ่ายรับรองในการต้อนรับบุคคลหรือคณะบุคคลที่มานิเทศงาน ตรวจงาน เยี่ยมชมและทัศนศึกษาดูงาน	10,000	10,000	10,000	10,000	- มีการบริหารจัดการที่มีคุณภาพยิ่งขึ้น	- การบริหารจัดการเป็นไปอย่างมีประสิทธิภาพ	สำนักงานปลัด
33	โครงการค่าเลี้ยงรับรองในการประชุมสภา อบต.คณะกรรมการหรือคณะอนุกรรมการที่ได้รับการแต่งตั้งตามกฎหมายหรือตามระเบียบหรือหนังสือสั่งการ	- เพื่อจ่ายเป็นค่าใช้จ่ายในการเลี้ยงรับรองการประชุมสภา อบต. ฯลฯ	- เลี้ยงรับรองในการประชุมสภา อบต. บางคา 1 ปีงบประมาณ	10,000	10,000	10,000	10,000	- มีการบริหารจัดการที่มีคุณภาพยิ่งขึ้น	- การบริหารจัดการเป็นไปอย่างมีประสิทธิภาพ	สำนักงานปลัด

ที่	โครงการ	วัตถุประสงค์	เป้าหมาย (ผลผลิตของโครงการ)	งบประมาณและที่มา				ตัวชี้วัด (KPI)	ผลที่คาดว่าจะได้รับ	หน่วยงานที่รับผิดชอบ
				2561 (บาท)	2562 (บาท)	2563 (บาท)	2564 (บาท)			
34	โครงการประเภทรายจ่ายเกี่ยวเนื่องกับการปฏิบัติราชการที่ไม่เข้าลักษณะรายจ่ายหมวดอื่น อบต.บางคา	- เพื่อจ่ายเป็นค่าใช้จ่ายรายจ่ายเกี่ยวเนื่องกับการปฏิบัติราชการที่ไม่เข้าลักษณะรายจ่ายหมวดอื่น	- ค่าของรางวัลหรือเงินรางวัล - ค่าใช้จ่ายในการเดินทางไปราชการ	500,000	500,000	500,000	500,000	มีการบริหารจัดการที่มีคุณภาพยิ่งขึ้น	- เพื่อให้การปฏิบัติงานการให้บริการประชาชนเป็นไปอย่างมีประสิทธิภาพยิ่งขึ้น	ทุกส่วนราชการ
35	โครงการจ้างองค์กรหรือสถาบันเพื่อสำรวจความพึงพอใจของผู้รับบริการจาก อบต.บางคา	เพื่อจ่ายเป็นค่าจ้างองค์กรหรือสถาบันเพื่อสำรวจความพึงพอใจของผู้รับบริการจาก อบต.บางคา	ค่าจ้างเพื่อสำรวจความพึงพอใจของผู้รับบริการจาก อบต.บางคา 1 ปีงบประมาณ	30,000	30,000	30,000	30,000	สำรวจความพึงพอใจของผู้รับบริการจาก อบต.บางคา 1 ปีงบประมาณ	นำผลการสำรวจความพึงพอใจของผู้รับบริการจาก อบต.บางคา ไปปรับปรุงให้มีประสิทธิภาพ	สำนักงานปลัด
36	ค่าของรางวัลหรือเงินรางวัล	เพื่อจ่ายเป็นค่าใช้จ่ายสำหรับในการจัดงานกิจกรรมต่าง ๆ ที่มีความจำเป็นและมีความเหมาะสม	1 ปีงบประมาณ	20,000	20,000	20,000	20,000	ค่าของรางวัลหรือเงินรางวัลในการจัดกิจกรรมมีความจำเป็นและมีความเหมาะสม 1 ปีงบประมาณ	การจัดกิจกรรมบรรลุวัตถุประสงค์	สำนักงานปลัด

ที่	โครงการ	วัตถุประสงค์	เป้าหมาย (ผลผลิตของโครงการ)	งบประมาณและที่มา				ตัวชี้วัด (KPI)	ผลที่คาดว่าจะได้รับ	หน่วยงานที่รับผิดชอบ
				2561 (บาท)	2562 (บาท)	2563 (บาท)	2564 (บาท)			
37	ค่าสินไหมทดแทน	- เพื่อเป็นค่าใช้จ่ายในการชดใช้ค่าสินไหมทดแทนกรณีเจ้าหน้าที่กระทำละเมิดต่อบุคคลภายนอก	เช่น ค่ารักษาพยาบาล ค่าขาดประโยชน์ทำมาหาได้ และค่าใช้จ่ายอื่น ๆ ที่เกี่ยวข้อง	30,000	30,000	30,000	30,000	ประชาชนเข้าร่วมกิจกรรมวันสำคัญต่างๆ มากขึ้น	ประชาชนให้ความร่วมมือในการเข้าร่วมกิจกรรมต่างๆของ อบต.	สำนักงานปลัด
38	ค่าใช้จ่ายในการเดินทางไปราชการ	- เพื่อจ่ายเป็นค่าใช้จ่ายในการเดินทางไปราชการในและนอกราชอาณาจักรไทย	- ผู้บริหาร อบต./สมาชิกสภา อบต./พนักงานส่วนตำบล/พนักงานจ้าง	180,000	180,000	180,000	180,000	ค่าใช้จ่ายในการเดินทางไปราชการ ใน 1 ปีงบประมาณ	พนักงานส่วนตำบลได้รับความรู้จากการเดินทางไปอบรมหรือฝึกอบรม	ทุกสำนัก/กอง
39	ค่าพวงมาลัย ช่อดอกไม้ กระเช้าดอกไม้และพวงมาลา	- เพื่อเป็นค่าใช้จ่ายสำหรับพิธีการวันสำคัญต่างๆ	พวงมาลัย ช่อดอกไม้ กระเช้าดอกไม้และพวงมาลา ในโอกาสที่จำเป็นและเหมาะสม	10,000	10,000	10,000	10,000	ค่าพวงมาลัย ช่อดอกไม้ กระเช้าดอกไม้และพวงมาลา ใน 1 ปีงบประมาณ	ประชาชนให้ความร่วมมือในการเข้าร่วมกิจกรรมต่างๆของ อบต.	สำนักงานปลัด
40	ค่าใช้จ่ายในการจ้างเหมาทำความสะอาดที่ทำการองค์การบริหารส่วนตำบลบางคา	เพื่อให้ที่ทำการ อบต.บางคา มีความสะอาดพร้อมให้บริการประชาชน	ผู้รับจ้างให้บริการวันละ 8 ชั่วโมง 6 วันต่อสัปดาห์ จำนวน 1 คน	96,000	96,000	96,000	96,000	จ้างเหมาทำความสะอาดที่ทำการองค์การบริหารส่วนตำบลบางคา ใน 1 ปีงบประมาณ	ที่ทำการ อบต.บางคา มีความสะอาดพร้อมให้บริการประชาชน	สำนักงานปลัด
รวม	40 โครงการ	-	-	8,611,000	9,441,000	8,631,000	8,661,000	-	-	-

<u>ยุทธศาสตร์จังหวัดที่ 5 พัฒนาทุนทางสังคมและความมั่นคงสู่สังคมเป็นสุข</u>

- ยุทธศาสตร์การพัฒนาของ อปท. ในเขตจังหวัดที่ 6 ยุทธศาสตร์การพัฒนาด้านการบริหารกิจการบ้านเมืองและสังคมที่ดี

6. ยุทธศาสตร์การพัฒนาด้านการบริหารกิจการบ้านเมืองและสังคมที่ดี

6.2 แผนงานการรักษาความสงบภายใน

ที่	โครงการ	วัตถุประสงค์	เป้าหมาย (ผลผลิตของโครงการ)	งบประมาณและที่มา				ตัวชี้วัด (KPI)	ผลที่คาดว่าจะได้รับ	หน่วยงานที่รับผิดชอบ
				2561 (บาท)	2562 (บาท)	2563 (บาท)	2564 (บาท)			
1	โครงการจัดซื้อรถบรรทุกน้ำอเนกประสงค์	เพื่อใช้ป้องกันและบรรเทาสาธารณภัย	จุน้ำได้ไม่น้อยกว่า 6,000 ลิตร น้ำหนักของรถรวมน้ำหนักบรรทุกไม่ต่ำกว่า 12,000 กิโลกรัม มีเครื่องสูบน้ำเป็นแรงเหวี่ยงหนีศูนย์ ปั๊มสูบน้ำทำด้วยเหล็กหล่อ อัตราการสูบส่งสูงสุดไม่น้อยกว่า 1,800 ลิตรต่อนาที ที่รอบไม่เกิน 1,100 รอบต่อนาที ปั๊มสูบน้ำได้รับกำลังขับเคลื่อนจากเครื่องยนต์ของรถ สามารถสูบส่งน้ำได้ไม่น้อยกว่า 1,500 ลิตรต่อนาที ที่รอบไม่เกิน 800 รอบต่อนาที มีระบบท่อน้ำ แท่นปืนฉีดน้ำ/ชุดหัวฉีดน้ำ ราคาขายเป็นราคาพร้อมอุปกรณ์ จำนวน 1 คัน	2,190,000	-	-	-	ได้รถบรรทุกน้ำอเนกประสงค์ จำนวน 1 คัน	ประชาชนได้รับการช่วยเหลือในการป้องกันและบรรเทาสาธารณภัย	สำนักงานปลัด
รวม	1 โครงการ	-	-	2,190,000	-	-	-	-	-	-

<u>ยุทธศาสตร์จังหวัดที่ 5 พัฒนาทุนทางสังคมและความมั่นคงสู่สังคมเป็นสุข</u>

- ยุทธศาสตร์การพัฒนาของ อปท. ในเขตจังหวัดที่ 6 ยุทธศาสตร์การพัฒนาด้านการบริหารกิจการบ้านเมืองและสังคมที่ดี

6. ยุทธศาสตร์การพัฒนาด้านการบริหารกิจการบ้านเมืองและสังคมที่ดี

6.3 แผนงานการศึกษา

ที่	โครงการ	วัตถุประสงค์	เป้าหมาย (ผลผลิตของโครงการ)	งบประมาณและที่มา				ตัวชี้วัด (KPI)	ผลที่คาดว่าจะได้รับ	หน่วยงานที่รับผิดชอบ
				2561 (บาท)	2562 (บาท)	2563 (บาท)	2564 (บาท)			
1	โครงการจัดซื้อเครื่องเล่นของศูนย์พัฒนาเด็กเล็กวัดจรเข้ตาย	เพื่อใช้ในการพัฒนาทักษะ เรียนรู้ ด้านร่างกายของเด็กเล็ก	เครื่องเล่นสนาม สำหรับเด็กปฐมวัย ตามมาตรฐานที่กรมส่งเสริมการปกครองท้องถิ่นกำหนด จำนวน 1 ชุด	500,000	-	-	-	ได้เครื่องเล่นสนาม สำหรับเด็กปฐมวัย ตามมาตรฐานที่กรมส่งเสริมการปกครองท้องถิ่นกำหนด จำนวน 1 ชุด	เด็กเล็กได้รับการพัฒนาทักษะการเรียนรู้	กองการศึกษาศาสนาและวัฒนธรรม
รวม	1 โครงการ	-	-	500,000	-	-	-	-	-	-

<u>ยุทธศาสตร์จังหวัดที่ 5 พัฒนาทุนทางสังคมและความมั่นคงสู่สังคมเป็นสุข</u>

- ยุทธศาสตร์การพัฒนาของ อปท. ในเขตจังหวัดที่ 6 ยุทธศาสตร์การพัฒนาด้านการบริหารกิจการบ้านเมืองและสังคมที่ดี

6. ยุทธศาสตร์การพัฒนาด้านการบริหารกิจการบ้านเมืองและสังคมที่ดี

6.3 แผนงานสร้างความเข้มแข็งของชุมชน

ที่	โครงการ	วัตถุประสงค์	เป้าหมาย (ผลผลิตของโครงการ)	งบประมาณและที่มา				ตัวชี้วัด (KPI)	ผลที่คาดว่าจะได้รับ	หน่วยงานที่รับผิดชอบ
				2561 (บาท)	2562 (บาท)	2563 (บาท)	2564 (บาท)			
1	โครงการจัดทำแผนชุมชนและจัดประชุมประชาคม	เพื่อจ่ายเป็นค่าใช้จ่ายในการส่งเสริมสนับสนุนการจัดทำแผนชุมชนและกิจกรรมสนับสนุนการจัดประชุมประชาคมแผนชุมชน	ค่าป้าย ค่าอาหารและเครื่องดื่ม ค่าวัสดุอุปกรณ์และค่าใช้จ่ายอื่น ๆ ที่จำเป็น	20,000	20,000	20,000	20,000	สนับสนุนการจัดทำแผนชุมชนปีละ 1 ครั้ง	แผนชุมชนมีประสิทธิภาพ	สำนักงานปลัด
2	โครงการก่อสร้างป้ายเหล็ก สำหรับประชาสัมพันธ์ข้อมูลข่าวสารต่าง ๆ บริเวณหน้าที่ทำการ อบต. บางคา	เพื่อประชาสัมพันธ์ให้ประชาชนได้รับข้อมูลข่าวสารที่เร็วทันต่อเหตุการณ์	ก่อสร้างป้ายเหล็กสำหรับติดป้ายผ้า ป้ายไวนิลต่าง ๆ มีบันไดขึ้นลง	200,000	-	-	-	ป้ายเหล็กประชาสัมพันธ์จำนวน 1 ป้าย	ประชาชนได้รับข้อมูลข่าวสารที่เร็วทันต่อเหตุการณ์	สำนักงานปลัด

ที่	โครงการ	วัตถุประสงค์	เป้าหมาย (ผลผลิตของโครงการ)	งบประมาณและที่มา				ตัวชี้วัด (KPI)	ผลที่คาดว่าจะได้รับ	หน่วยงานที่รับผิดชอบ
				2561 (บาท)	2562 (บาท)	2563 (บาท)	2564 (บาท)			
3	โครงการขยายลูกข่ายระบบเสียงไร้สาย หมู่ที่ 1 – 6 ตำบลบางคา	เพื่อขยายพื้นที่ประชาสัมพันธ์ให้ทั่วถึงทั้งตำบล	**<u>หมู่ที่ 1</u>** จำนวน 9 จุด คือ 1.บริเวณบ้านหนองคันลบ (บ้านนายยงยุทธ กรมถิน) 2.บริเวณบ้านนายมานพ ลืมเนตร 3.บริเวณสะพานไผ่กลึง 4.บริเวณบ้านนายวันชัย เปล่งปลั่ง 5.บริเวณบ้านนายจำนอง วงษ์ชอุ่ม 6.บริเวณบ้านนส.เสาวนีย์ บริบูรณาคม 7.บริเวณบ้านนายวุฒิชัย จรพิภพ 8.บริเวณบ้านนายเผชิญ เกตุแก้ว 9.บริเวณตึกแถวนายยุทธนา โพนน้อย **<u>หมู่ที่ 2</u>** จำนวน 4 จุด คือ 1.บริเวณบ้านนายบุญยัง คณะเสน 2.บริเวณฝั่งตรงข้ามบ้านนายนิวัตร เทพรัตน์ 3.บริเวณโค้งหน้าร้านครัวสมคิด 4.บริเวณบ้านนายสุริยน โอสถานนท์	500,000	500,000	600,000	600,000	จำนวนลูกข่ายระบบเสียงไร้สายทั้งหมด 32 จุด	ประชาชนได้รับทราบข้อมูลข่าวสาร ทันเหตุการณ์รวดเร็ว	สำนักงานปลัด

ที่	โครงการ	วัตถุประสงค์	เป้าหมาย (ผลผลิตของโครงการ)	งบประมาณและที่มา				ตัวชี้วัด (KPI)	ผลที่คาดว่าจะได้รับ	หน่วยงานที่รับผิดชอบ
				2561 (บาท)	2562 (บาท)	2563 (บาท)	2564 (บาท)			
			<u>หมู่ที่ 3</u> จำนวน 6 จุด คือ 1.บริเวณบ้านนายชวน ใหม่ก๋งลาย 2.บริเวณบ้านนายยอด เนาวลักษณ์ 3.บริเวณบ้านนายวิรัช ใหม่มา 4.บริเวณบ้านนายวิจิตร คชเลิศ 5.บริเวณบ้านนางจำลอง คณะทอง 6.บริเวณบ้านนายประยุทธ สมบูรณ์ยิ่ง **<u>หมู่ที่ 4</u>** จำนวน 4 จุด คือ 1.บริเวณทางเข้าวัดเตาอิฐ 2.บริเวณบ้านนายชินภัทร คินันท์ 3.บริเวณบ้านนายอุ๋น สมบูรณ์ทรัพย์ 4.บริเวณบ้านนายชาญ คชสารทอง **<u>หมู่ที่ 5</u>** จำนวน 5 จุด คือ 1.บริเวณบ้านหนองอีโก่ง(บ้านนายจำลอง แย้มสวน) 2.บริเวณบ้านนายทวีป งามพิพัฒน์ 3.บริเวณบ้านนางบุญเทียม มังคละศิริ 4.บริเวณบ้านนางวรรณา ใหม่ก๋งลาย 5.บริเวณบ้านนายสวัสดิ์ สวดสวัสดิ์ **<u>หมู่ที่ 6</u>** จำนวน 4 จุด คือ 1.บริเวณบ้านนางเอ็นดู คันโธ 2.บริเวณบ้านนายลือศักดิ์ คณะเสน 3.บริเวณบ้านนายธเนศ ทิพนันท์ 4.บริเวณบ้านนายฉัตรชัย อูดเจริญ							

ที่	โครงการ	วัตถุประสงค์	เป้าหมาย (ผลผลิตของโครงการ)	งบประมาณและที่มา				ตัวชี้วัด (KPI)	ผลที่คาดว่าจะได้รับ	หน่วยงานที่รับผิดชอบ
				2561 (บาท)	2562 (บาท)	2563 (บาท)	2564 (บาท)			
4	โครงการก่อสร้างป้ายเหล็ก สำหรับประชาสัมพันธ์ข้อมูลข่าวสารต่าง ๆ บริเวณ หน้าที่ทำการ อบต. บางคา	เพื่อประชาสัมพันธ์ให้ประชาชนได้รับข้อมูลข่าวสารที่เร็วทันต่อเหตุการณ์	ก่อสร้างป้ายเหล็กสำหรับติดป้ายผ้า ป้ายไวนิลต่าง ๆ มีบันไดขึ้นลง	200,000	-	-	-	ป้ายเหล็กประชาสัมพันธ์ จำนวน 1 ป้าย	ประชาชนได้รับข้อมูลข่าวสารที่เร็วทันต่อเหตุการณ์	สำนักงานปลัด
รวม	4 โครงการ	-	-	920,000	520,000	620,000	620,000	-	-	-

******** โครงการนี้ซ้ำ เอาออกด้วย **********

<u>ยุทธศาสตร์จังหวัดที่ 5 พัฒนาทุนทางสังคมและความมั่นคงสู่สังคมเป็นสุข</u>

- ยุทธศาสตร์การพัฒนาของ อปท. ในเขตจังหวัดที่ 6 ยุทธศาสตร์การพัฒนาด้านการบริหารกิจการบ้านเมืองและสังคมที่ดี

6. ยุทธศาสตร์การพัฒนาด้านการบริหารกิจการบ้านเมืองและสังคมที่ดี

6.4 แผนงานการเกษตร

ที่	โครงการ	วัตถุประสงค์	เป้าหมาย (ผลผลิตของโครงการ)	งบประมาณและที่มา				ตัวชี้วัด (KPI)	ผลที่คาดว่าจะได้รับ	หน่วยงานที่รับผิดชอบ
				2561 (บาท)	2562 (บาท)	2563 (บาท)	2564 (บาท)			
1	ค่าไฟฟ้าสถานีสูบน้ำด้วยไฟฟ้าบ้านเตาอิฐ หมู่ที่ 4 ตำบลบางคา	เพื่อจ่ายเป็นค่าไฟฟ้าสถานีสูบน้ำด้วยไฟฟ้า หมู่ที่ 4 บ้านเตาอิฐ	สถานีสูบน้ำด้วยไฟฟ้าหมู่ที่ 4 บ้านเตาอิฐ	100,000	100,000	100,000	100,000	ค่าไฟฟ้าสถานีสูบน้ำด้วยไฟฟ้า หมู่ที่ 4 บ้านเตาอิฐ	การบริหารงานมีประสิทธิภาพ	กองส่งเสริมการเกษตร
รวม	1 โครงการ	-	-	100,000	100,000	100,000	100,000	-	-	-

<u>ยุทธศาสตร์จังหวัดที่ 5 พัฒนาทุนทางสังคมและความมั่นคงสู่สังคมเป็นสุข</u>

- ยุทธศาสตร์การพัฒนาของ อปท. ในเขตจังหวัดที่ 6 ยุทธศาสตร์การพัฒนาด้านการบริหารกิจการบ้านเมืองและสังคมที่ดี

6. ยุทธศาสตร์การพัฒนาด้านการบริหารกิจการบ้านเมืองและสังคมที่ดี

6.5 แผนงานงบกลาง

ที่	โครงการ	วัตถุประสงค์	เป้าหมาย (ผลผลิตของโครงการ)	งบประมาณและที่มา				ตัวชี้วัด (KPI)	ผลที่คาดว่าจะได้รับ	หน่วยงานที่รับผิดชอบ
				2561 (บาท)	2562 (บาท)	2563 (บาท)	2564 (บาท)			
1	เงินช่วยเหลืองบประมาณรายจ่ายเฉพาะการ “กิจการประปา”	เพื่อจ่ายเป็นเงินช่วยเหลืองบประมาณเฉพาะการ “กิจการประปา”	กิจการประปา หมู่ที่ 2และกิจการประปา หมู่ที่ 3	150,000	150,000	150,000	150,000	เงินช่วยเหลืองบประมาณเฉพาะการ “กิจการประปา” ใน 1 งบประมาณ	- การบริหารจัดการกิจการประปา เป็นไปอย่างมีคุณภาพ - ประชาชนในตำบลบางคา มีน้ำประปาใช้อย่างเพียงพอ	สำนักงานปลัด
2	เงินสมทบกองทุนประกันสังคม	เพื่อจ่ายเป็นเงินสมทบกองทุนประกันสังคมพนักงานจ้างตามภารกิจและพนักงานจ้างทั่วไป	จ่ายสมทบกองทุนประกันสังคมของพนักงานจ้าง ในอัตราร้อยละ 5	55,000	55,000	55,000	55,000	จ่ายสมทบกองทุนประกันสังคมของพนักงานจ้าง ในอัตราร้อยละ 5	พนักงานจ้างได้รับสวัสดิการ	สำนักงานปลัด

ที่	โครงการ	วัตถุประสงค์	เป้าหมาย (ผลผลิตของโครงการ)	งบประมาณและที่มา				ตัวชี้วัด (KPI)	ผลที่คาดว่าจะได้รับ	หน่วยงานที่รับผิดชอบ
				2561 (บาท)	2562 (บาท)	2563 (บาท)	2564 (บาท)			
3	เงินสมทบกองทุนบำเหน็จบำนาญข้าราชการส่วนท้องถิ่น (กบท.)	เพื่อจ่ายเป็นเงินสมทบกองทุนบำเหน็จบำนาญข้าราชการส่วนท้องถิ่น (กบท.)	จ่ายสมทบกองทุนในอัตราร้อยละ 1 ของรายได้ประจำปีงบประมาณทั่วไป ไม่รวมรายได้จากพันธบัตร เงินกู้ เงินที่มีผู้อุทิศให้และเงินอุดหนุน	130,000	130,000	130,000	130,000	เงินสมทบกองทุนบำเหน็จบำนาญข้าราชการส่วนท้องถิ่น (กบท.) ใน 1 ปีงบประมาณ	- พนักงานส่วนตำบล อบต.บางคา มีคุณภาพชีวิตที่ดีขึ้น มีขวัญและกำลังใจในการปฏิบัติงาน	สำนักงานปลัด
รวม	3 โครงการ	-	-	335,000	335,000	335,000	335,000	-	-	-

แบบ ผ.02

รายละเอียดโครงการพัฒนา
แผนพัฒนาท้องถิ่นสี่ปี (พ.ศ. 2561 – 2564)
สำหรับ อุดหนุนองค์กรปกครองส่วนท้องถิ่น ส่วนราชการ รัฐวิสาหากิจ องค์กรประชาชน
องค์การบริหารส่วนตำบลบางคา

<u>ยุทธศาสตร์จังหวัดที่ 5</u> พัฒนาทุนทางสังคมและความมั่นคงสู่สังคมเป็นสุข

- ยุทธศาสตร์การพัฒนาของ อปท. ในเขตจังหวัดที่ ๔ ด้านการส่งเสริมคุณภาพชีวิต การศึกษา ศิลปะ วัฒนธรรม ประเพณี ภูมิปัญญาท้องถิ่นและเทิดทูน พิทักษ์รักษาสถาบันชาติ ศาสนา พระมหากษัตริย์

4. ยุทธศาสตร์การพัฒนาด้านการส่งเสริมคุณภาพชีวิต การศึกษา ศิลปะ วัฒนธรรม ประเพณี ภูมิปัญญาท้องถิ่น และเทิดทูน พิทักษ์รักษาสถาบันชาติ ศาสนา พระมหากษัตริย์

4.1 แผนงานการศึกษา

ที่	โครงการ	วัตถุประสงค์	เป้าหมาย (ผลผลิตของโครงการ)	งบประมาณและที่มา				ตัวชี้วัด (KPI)	ผลที่คาดว่าจะได้รับ	หน่วยงานที่รับผิดชอบ
				2561 (บาท)	2562 (บาท)	2563 (บาท)	2564 (บาท)			
1	โครงการเงินอุดหนุนส่วนราชการ (สนับสนุนอาหารกลางวันสำหรับเด็กนักเรียนโรงเรียนวัดจรเข้ตาย)	เพื่อให้เด็กเล็กได้บริโภคอาหารครบทั้ง 5 หมู่	สนับสนุนอาหารกลางวันให้แก่เด็กนักเรียน 1 ปีการศึกษา	50,000	50,000	50,000	50,000	อาหารกลางวันให้แก่เด็กนักเรียนโรงเรียนวัดจรเข้ตาย 1 ปีการศึกษา	เด็กนักเรียนมีประสิทธิภาพในการเรียนรู้	กองการศึกษา ศาสนา และวัฒนธรรม

<u>ยุทธศาสตร์จังหวัดที่ 5</u> พัฒนาทุนทางสังคมและความมั่นคงสู่สังคมเป็นสุข

- ยุทธศาสตร์การพัฒนาของ อปท. ในเขตจังหวัดที่ ๔ ด้านการส่งเสริมคุณภาพชีวิต การศึกษา ศิลปะ วัฒนธรรม ประเพณี ภูมิปัญญาท้องถิ่นและเทิดทูน พิทักษ์รักษาสถาบันชาติ ศาสนา พระมหากษัตริย์

4. ยุทธศาสตร์การพัฒนาด้านการส่งเสริมคุณภาพชีวิต การศึกษา ศิลปะ วัฒนธรรม ประเพณี ภูมิปัญญาท้องถิ่น และเทิดทูน พิทักษ์รักษาสถาบันชาติ ศาสนา พระมหากษัตริย์

4.2 แผนงานสาธารณสุข

ที่	โครงการ	วัตถุประสงค์	เป้าหมาย (ผลผลิตของโครงการ)	งบประมาณและที่มา				ตัวชี้วัด (KPI)	ผลที่คาดว่าจะได้รับ	หน่วยงานที่รับผิดชอบ
				2561 (บาท)	2562 (บาท)	2563 (บาท)	2564 (บาท)			
1	เงินอุดหนุนค่าดำเนินงานในการพัฒนางานสาธารณสุขมูลฐานของหมู่บ้านในเขต อบต.บางคา	เพื่อจ่ายเป็นค่าใช้จ่ายในการพัฒนางานสาธารณสุขมูลฐานของหมู่บ้าน	หมู่ที่ 1–6 ตำบลบางคา	90,000	90,000	90,000	90,000	อุดหนุนให้หมู่บ้านละ 15,000 บาท	การพัฒนางานสาธารณสุขมูลฐานของหมู่บ้านบรรลุวัตถุประสงค์	กองสาธารณสุขและสิ่งแวดล้อม

<u>ยุทธศาสตร์จังหวัดที่ 5</u> พัฒนาทุนทางสังคมและความมั่นคงสู่สังคมเป็นสุข

- ยุทธศาสตร์การพัฒนาของ อปท. ในเขตจังหวัดที่ ๔ ด้านการส่งเสริมคุณภาพชีวิต การศึกษา ศิลปะ วัฒนธรรม ประเพณี ภูมิปัญญาท้องถิ่นและเทิดทูน พิทักษ์รักษาสถาบันชาติ ศาสนา พระมหากษัตริย์

4. ยุทธศาสตร์การพัฒนาด้านการส่งเสริมคุณภาพชีวิต การศึกษา ศิลปะ วัฒนธรรม ประเพณี ภูมิปัญญาท้องถิ่น และเทิดทูน พิทักษ์รักษาสถาบันชาติ ศาสนา พระมหากษัตริย์

4.2 แผนงานงบกลาง

ที่	โครงการ	วัตถุประสงค์	เป้าหมาย (ผลผลิตของโครงการ)	งบประมาณและที่มา				ตัวชี้วัด (KPI)	ผลที่คาดว่าจะได้รับ	หน่วยงานที่รับผิดชอบ
				2561 (บาท)	2562 (บาท)	2563 (บาท)	2564 (บาท)			
1	รายจ่ายตามข้อผูกพัน (เงินสมทบกองทุนหลักประกันสุขภาพ อบต.บางคา)	เพื่อจ่ายเป็นเงินสมทบกองทุนหลักประกันสุขภาพ	สมทบเงินกองทุนหลักประกันสุขภาพ องค์การบริหารส่วนตำบลบางคาไม่น้อยกว่าร้อยละ 30 ของวงเงินที่ได้รับจัดสรรจากสำนักงานหลักประกันสุขภาพแห่งชาติ	50,000	50,000	50,000	50,000	เงินสมทบกองทุนหลักประกันสุขภาพใน 1 ปีงบประมาณ	การบริหารจัดการกองทุนหลักประกันสุขภาพในพื้นที่มีศักยภาพ	กองสาธารณสุขและสิ่งแวดล้อม

แบบ ผ.03

รายละเอียดโครงการพัฒนา
แผนพัฒนาท้องถิ่นสี่ปี (พ.ศ. 2561 – 2564)
สำหรับ ประสานโครงการพัฒนาองค์การบริหารส่วนจังหวัด
องค์การบริหารส่วนตำบลบางคา

ก ยุทธศาสตร์จังหวัดที่ .....

ข ยุทธศาสตร์การพัฒนาขององค์กรปกครองส่วนท้องถิ่นในเขตจังหวัด .....

1. ยุทธศาสตร์ .....

1.1 แผนงาน .....

ที่	โครงการ	วัตถุประสงค์	เป้าหมาย (ผลผลิตของโครงการ)	งบประมาณและที่มา				ตัวชี้วัด (KPI)	ผลที่คาดว่าจะได้รับ	หน่วยงานที่รับผิดชอบ
				2561 (บาท)	2562 (บาท)	2563 (บาท)	2564 (บาท)			
-	-	-	-	-	-	-	-	-	-	-
รวม	- โครงการ	-	-	-	-	-	-	-	-	-

แบบ ผ.05

รายละเอียดโครงการพัฒนา
แผนพัฒนาท้องถิ่นสี่ปี (พ.ศ. 2561 – 2564)
สำหรับ ประสานโครงการพัฒนาจังหวัด
องค์การบริหารส่วนตำบลบางคา

ก ยุทธศาสตร์จังหวัดที่ .....

ข ยุทธศาสตร์การพัฒนาขององค์กรปกครองส่วนท้องถิ่นในเขตจังหวัด .....

1. ยุทธศาสตร์ .....

1.1 แผนงาน .....

ที่	โครงการ	วัตถุประสงค์	เป้าหมาย (ผลผลิตของโครงการ)	งบประมาณและที่มา				ตัวชี้วัด (KPI)	ผลที่คาดว่าจะได้รับ	หน่วยงานที่รับผิดชอบ
				2561 (บาท)	2562 (บาท)	2563 (บาท)	2564 (บาท)			
-	-	-	-	-	-	-	-	-	-	-
รวม	- โครงการ	-	-	-	-	-	-	-	-	-

แบบ ผ.06

รายละเอียดโครงการพัฒนา
แผนพัฒนาท้องถิ่นสี่ปี (พ.ศ. 2561 – 2564)
สำหรับ โครงการพัฒนาที่องค์กรปกครองส่วนท้องถิ่นดำเนินการโดยไม่ใช้งบประมาณ
องค์การบริหารส่วนตำบลบางคา

ก ยุทธศาสตร์จังหวัดที่ .....

ข ยุทธศาสตร์การพัฒนาขององค์กรปกครองส่วนท้องถิ่นในเขตจังหวัด .....

1. ยุทธศาสตร์ .....

1.1 แผนงาน .....

ที่	โครงการ	วัตถุประสงค์	เป้าหมาย (ผลผลิตของโครงการ)	งบประมาณและที่มา				ตัวชี้วัด (KPI)	ผลที่คาดว่าจะได้รับ	หน่วยงานที่รับผิดชอบ
				2561 (บาท)	2562 (บาท)	2563 (บาท)	2564 (บาท)			
-	-	-	-	-	-	-	-	-	-	-
รวม	- โครงการ	-	-	-	-	-	-	-	-	-

บัญชีครุภัณฑ์
แผนพัฒนาท้องถิ่นสี่ปี (พ.ศ. 2561 – 2564)
องค์การบริหารส่วนตำบลบางคา

แบบ ผ.08

ที่	แผนงาน	หมวด	ประเภท	วัตถุประสงค์	เป้าหมาย (ผลผลิตของครุภัณฑ์)	งบประมาณและที่มา				หน่วยงานที่รับผิดชอบ
						2561 (บาท)	2562 (บาท)	2563 (บาท)	2564 (บาท)	
1	แผนงานการรักษาความสงบภายใน	ค่าครุภัณฑ์	ครุภัณฑ์ยานพาหนะและขนส่ง	เพื่อใช้ป้องกันและบรรเทาสาธารณภัย	รถบรรทุกน้ำ บรรจุน้ำได้ไม่น้อยกว่า 6,000 ลิตร น้ำหนักของรถรวมน้ำหนักบรรทุกไม่ต่ำกว่า 12,000 กิโลกรัม มีเครื่องสูบน้ำเป็นแรงเหวี่ยงหนีศูนย์ ปั๊มสูบน้ำทำด้วยเหล็กหล่อ อัตราการสูบส่งสูงสุดไม่น้อยกว่า 1,800 ลิตรต่อนาที ที่รอบไม่เกิน 1,100 รอบต่อนาที ปั๊มสูบน้ำได้รับกำลังขับเคลื่อนจากเครื่องยนต์ของรถ สามารถสูบส่งน้ำได้ไม่น้อยกว่า 1,500 ลิตรต่อนาที ที่รอบไม่เกิน 800 รอบต่อนาที มีระบบท่อน้ำ แท่นปืนฉีดน้ำ/ชุดหัวฉีดน้ำ ราคาขายเป็นราคาพร้อมอุปกรณ์ จำนวน 1 คัน	2,190,000	-	-	-	สำนักงานปลัด

ที่	แผนงาน	หมวด	ประเภท	วัตถุประสงค์	เป้าหมาย (ผลผลิตของครุภัณฑ์)	งบประมาณและที่มา				หน่วยงานที่รับผิดชอบ
						2561 (บาท)	2562 (บาท)	2563 (บาท)	2564 (บาท)	
2	แผนงานการรักษาความสงบภายใน	ค่าครุภัณฑ์	ครุภัณฑ์ยานพาหนะและขนส่ง	เพื่อให้ความช่วยเหลือในภาวะเกิดอุทกภัย	เรือไฟเบอร์กลาส จำนวน 30 ลำ	-	-	75,000	-	สำนักงานปลัด
3	แผนงานการศึกษา	ค่าครุภัณฑ์	ครุภัณฑ์สำนักงาน	เพื่อให้เด็กเล็กได้รู้จักการจัดเรียงอุปกรณ์ เครื่องใช้ให้เป็นระเบียบ ปราศจากฝุ่น และเชื้อโรค	ตู้เก็บอุปกรณ์ของเด็กปฐมวัย จำนวน 7 ตู้	15,000	-	-	-	กองการศึกษาศาสนาและวัฒนธรรม
4	แผนงานการศึกษา	ค่าครุภัณฑ์	ครุภัณฑ์โฆษณาและเผยแพร่	เพื่อให้เด็กเล็กได้เรียนรู้ พัฒนาทักษะจากการสังเกตและการฟังจากสื่อ	เครื่องเล่น DVD มีช่องเสียบ USB จำนวน 1 เครื่อง	10,000	-	-	-	กองการศึกษาศาสนาและวัฒนธรรม
5	แผนงานการศึกษา	ค่าครุภัณฑ์	ครุภัณฑ์สำนักงาน	เพื่อปรับสภาพอากาศในอาคาร ศพด.วัดจระเข้ตายให้มีสภาพเอื้อต่อการเรียนรู้	เครื่องปรับอากาศแบบแยกส่วน ขนิดติดผนัง ขนาดไม่เกิน 40,000 BTU. จำนวน 3 เครื่อง	120,000	-	-	-	กองการศึกษาศาสนาและวัฒนธรรม
6	แผนงานการศึกษา	ค่าครุภัณฑ์	ครุภัณฑ์สำนักงาน	เพื่อให้เด็กเล็กมีสถานที่รับประทานอาหารที่ถูกสุขลักษณะ	โต๊ะพร้อมเก้าอี้รับประทานอาหาร จำนวน 7 ชุด	30,000	-	-	-	กองการศึกษาศาสนาและวัฒนธรรม
7	แผนงานการศึกษา	ค่าครุภัณฑ์	ครุภัณฑ์อื่น ๆ	เพื่อใช้ในการพัฒนาทักษะ เรียนรู้ด้านร่างกายของเด็กเล็ก	เครื่องเล่นสนาม สำหรับเด็กปฐมวัย ตามมาตรฐานที่กรมส่งเสริมการปกครองท้องถิ่นกำหนด จำนวน 1 ชุด	500,000	-	-	-	กองการศึกษาศาสนาและวัฒนธรรม

ที่	แผนงาน	หมวด	ประเภท	วัตถุประสงค์	เป้าหมาย (ผลผลิตของครุภัณฑ์)	งบประมาณและที่มา				หน่วยงานที่รับผิดชอบ
						2561 (บาท)	2562 (บาท)	2563 (บาท)	2564 (บาท)	
8	แผนงานสร้างความเข้มแข็งของชุมชน	ค่าครุภัณฑ์	ครุภัณฑ์ไฟฟ้าและวิทยุ	เพื่อขยายพื้นที่ประชาสัมพันธ์ให้ทั่วถึงทั้งตำบล	ติดตั้งลูกข่ายระบบเสียงไร้สาย 6 หมู่บ้าน รวมจำนวน 32 จุด	500,000	500,000	600,000	600,000	สำนักงานปลัด
					รวม	3,365,000	500,000	675,000	600,000	-

ส่วนที่ 5
การติดตามและประเมินผลแผน

กระทรวงมหาดไทยได้กำหนดแนวทางการพิจารณาการติดตามและประเมินผลแผนพัฒนาท้องถิ่น(หนังสือด่วนที่สุด ที่ มท 0810.3/ว 5797 ลงวันที่ 10 ตุลาคม 2559) ตามระเบียบกระทรวงมหาดไทยว่าด้วยการจัดทำแผนพัฒนาขององค์กรปกครองส่วนท้องถิ่น พ.ศ. 2548 (แก้ไขเพิ่มเติมถึง ฉบับที่ 2 พ.ศ. 2559) ให้ทุกองค์กรปกครองส่วนท้องถิ่นดำเนินการติดตามและประเมินผลแผนพัฒนาท้องถิ่นภายใน 60 วัน นับแต่วันที่ประกาศใช้งบประมาณรายจ่าย

แนวทางการพิจารณาการติดตามและประเมินผลแผนพัฒนาท้องถิ่น มีรายละเอียดและประเด็นการพิจารณา ดังนี้

1. การติดตามและประเมินผลยุทธศาสตร์

แบบติดตามและประเมินผลยุทธศาสตร์ เพื่อความสอดคล้องแผนพัฒนาท้องถิ่นสี่ปี
องค์การบริหารส่วนตำบลบางคา อำเภอราชสาส์น จังหวัดฉะเชิงเทรา

ประเด็นการพิจารณา	คะแนนเต็ม	คะแนนที่ได้
1. ข้อมูลสภาพทั่วไปและข้อมูลพื้นฐานขององค์กรปกครองส่วนท้องถิ่น	20	
2. การวิเคราะห์สภาวะการณ์และศักยภาพ	15	
3. ยุทธศาสตร์ประกอบด้วย	65	
3.1 ยุทธศาสตร์ขององค์กรปกครองส่วนท้องถิ่น	(10)	
3.2 ยุทธศาสตร์ขององค์กรปกครองส่วนท้องถิ่นในเขตจังหวัด	(10)	
3.3 ยุทธศาสตร์จังหวัด	(10)	
3.4 วิสัยทัศน์	(5)	
3.5 กลยุทธ์	(5)	
3.6 เป้าประสงค์ของแต่ละกลยุทธ์	(5)	
3.7 จุดยืนทางยุทธศาสตร์	(5)	
3.8 แผนงาน	(5)	
3.9 ความเชื่อมโยงของยุทธศาสตร์ในภาพรวม	(5)	
3.10 ผลผลิต/โครงการ	(5)	
รวมคะแนน	**100**	

ประเด็นการพิจารณา	รายละเอียดหลักเกณฑ์	คะแนนเต็ม	คะแนนที่ได้
1. ข้อมูลสภาพทั่วไปและข้อมูลพื้นฐานขององค์กรปกครองส่วนท้องถิ่น	ควรประกอบด้วยข้อมูล ดังนี้ (1) ข้อมูลเกี่ยวกับด้านกายภาพ เช่น ที่ตั้งของหมู่บ้าน/ชุมชน/ตำบล ลักษณะภูมิประเทศ ลักษณะภูมิอากาศ ลักษณะของดิน ลักษณะของแหล่งน้ำ ลักษณะของไม้/ป่าไม้ ฯลฯ ด้านการเมือง/การปกครอง เช่น เขตการปกครอง การเลือกตั้ง ฯลฯ	20 (3)	
	(2) ข้อมูลเกี่ยวกับด้านการเมือง/การปกครอง เช่น เขตการปกครอง การเลือกตั้ง ฯลฯ ประชากร เช่น ข้อมูลเกี่ยวกับจำนวนประชากร และช่วงอายุและจำนวนประชากร ฯลฯ	(2)	
	(3) ข้อมูลเกี่ยวกับสภาพทางสังคม เช่น การศึกษา สาธารณสุข อาชญากรรม ยาเสพติด การสังคมสงเคราะห์ ฯลฯ	(2)	
	(4) ข้อมูลเกี่ยวกับระบบบริการพื้นฐาน เช่น การคมนาคมขนส่ง การไฟฟ้า การประปา โทรศัพท์ ฯลฯ	(2)	
	(5) ข้อมูลเกี่ยวกับระบบเศรษฐกิจ เช่น การเกษตร การประมง การปศุสัตว์ การบริการ การท่องเที่ยว อุตสาหกรรม การพาณิชย์/กลุ่มอาชีพ แรงงาน ฯลฯ และเศรษฐกิจพอเพียงท้องถิ่น(ด้านการเกษตรและแหล่งน้ำ)	(2)	
	(6) ข้อมูลเกี่ยวกับศาสนา ประเพณี วัฒนธรรม เช่น การนับถือศาสนา ประเพณีและงานประจำปี ภูมิปัญญาท้องถิ่น ภาษาถิ่น สินค้าพื้นเมืองและของที่ระลึก ฯลฯ และอื่น ๆ	(2)	
	(7) ข้อมูลเกี่ยวกับทรัพยากรธรรมชาติ เช่น น้ำ ป่าไม้ ภูเขา คุณภาพของทรัพยากรธรรมชาติ ฯลฯ	(2)	
	(8) การสำรวจและจัดเก็บข้อมูลเพื่อการจัดทำแผนพัฒนาท้องถิ่น หรือการใช้ข้อมูล จปฐ.	(2)	
	(9) การประชุมประชาคมท้องถิ่น รูปแบบ วิธีการ และการดำเนินการประชุมประชาคมท้องถิ่น โดยใช้กระบวนการร่วมคิด ร่วมทำ ร่วมตัดสินใจ ร่วมตรวจสอบ ร่วมรับประโยชน์ ร่วมแก้ปัญหา ปรึกษาหารือ แลกเปลี่ยนเรียนรู้ เพื่อแก้ปัญหาสำหรับการพัฒนาท้องถิ่นตามอำนาจหน้าที่ขององค์กรปกครองส่วนท้องถิ่น	(3)	

ประเด็นการพิจารณา	รายละเอียดหลักเกณฑ์	คะแนนเต็ม	คะแนนที่ได้
2. การวิเคราะห์สถานการณ์และศักยภาพ	ควรประกอบด้วยข้อมูล ดังนี้ (1) การวิเคราะห์ที่ครอบคลุมความเชื่อมโยง ความสอดคล้องยุทธศาสตร์จังหวัด ยุทธศาสตร์การพัฒนาขององค์กรปกครองส่วนท้องถิ่นในเขตจังหวัด ยุทธศาสตร์การพัฒนาขององค์กรปกครองส่วนท้องถิ่น นโยบายของผู้บริหารท้องถิ่น รวมถึงความเชื่อมโยงของแผนยุทธศาสตร์ชาติ 20 ปี แผนพัฒนาเศรษฐกิจและสังคมแห่งชาติ และ Thailand 4.0	**15** (2)	
	(2) การวิเคราะห์การใช้ผังเมืองรวมหรือผังเมืองเฉพาะและการบังคับใช้ ผลของการบังคับใช้ สภาพการณ์ที่เกิดขึ้นต่อการพัฒนาท้องถิ่น	(1)	
	(3) การวิเคราะห์ทางสังคม เช่น ด้านแรงงาน การศึกษา สาธารณสุข ความยากจน อาชญากรรม ปัญหายาเสพติด เทคโนโลยี จารีต ประเพณี วัฒนธรรม ภูมิปัญญาท้องถิ่น เป็นต้น	(2)	
	(4) การวิเคราะห์ทางเศรษฐกิจ ข้อมูลด้านรายได้ครัวเรือน การส่งเสริมอาชีพ กลุ่มอาชีพ กลุ่มทางสังคม การพัฒนาอาชีพและกลุ่มต่าง ๆ สภาพทางเศรษฐกิจและความเป็นอยู่ทั่วไป เป็นต้น	(2)	
	(5) การวิเคราะห์สิ่งแวดล้อม พื้นที่สีเขียว ธรรมชาติ ต่าง ๆ ทางภูมิศาสตร์ กระบวนการหรือสิ่งที่เกิดขึ้น การประดิษฐ์ที่มีผลต่อสิ่งแวดล้อมและการพัฒนา	(2)	
	(6) ผลการวิเคราะห์ศักยภาพเพื่อประเมินสถานภาพการพัฒนาในปัจจุบันและโอกาสพัฒนาในอนาคตของท้องถิ่น ด้วยเทคนิค SWOT ANALYSIS ที่อาจส่งผลต่อการดำเนินงานได้แก่ S-Strength(จุดแข็ง) W-Weakness (จุดอ่อน) O-Opportunity(โอกาส) และ T-Threat (อุปสรรค)	(2)	
	(7) สรุปประเด็นปัญหาและความต้องการของประชาชนในพื้นที่ มีการนำเสนอปัญหา ค้นหาสาเหตุของปัญหาหรือสมมติฐานของปัญหา แนวทางการแก้ไขหรือวิธีการแก้ไขปัญหา การกำหนดวัตถุประสงค์เพื่อแก้ไขปัญหา	(2)	
	(8) สรุปผลการดำเนินงานตามงบประมาณที่ได้รับ และการเบิกจ่ายงบประมาณ ในปีงบประมาณ พ.ศ. 2557-2560 เช่น สรุปสถานการณ์การพัฒนา การตั้งงบประมาณ การเบิกจ่ายงบประมาณ การประเมินผลการนำแผนพัฒนาท้องถิ่นไปปฏิบัติในเชิงปริมาณ และการประเมินประสิทธิผลของแผนพัฒนาท้องถิ่นในเชิงคุณภาพ	(1)	
	(9) ผลที่ได้รับจากการดำเนินงานในปีงบประมาณ พ.ศ. 2557-2560 เช่น ผลที่ได้รับ/ผลที่สำคัญ ผลกระทบ และสรุปปัญหาอุปสรรคการดำเนินงานที่ผ่านมาและแนวทางการแก้ไข ปีงบประมาณ พ.ศ. 2557-2560	(1)	

ประเด็นการพิจารณา	รายละเอียดหลักเกณฑ์	คะแนนเต็ม	คะแนนที่ได้
3. ยุทธศาสตร์ 3.1 ยุทธศาสตร์ขององค์กรปกครองส่วนท้องถิ่น	ควรประกอบด้วยข้อมูล ดังนี้ สอดคล้องกับสภาพสังคม เศรษฐกิจ สิ่งแวดล้อมของท้องถิ่น ประเด็นปัญหาการพัฒนาและแนวทางการพัฒนาที่สอดคล้องกับยุทธศาสตร์ขององค์กรปกครองส่วนท้องถิ่น และเชื่อมโยงหลักประชารัฐ แผนยุทธศาสตร์ชาติ 20 ปี แผนพัฒนาเศรษฐกิจและสังคมแห่งชาติ และ Thailand 4.0	**65** (10)	
3.2 ยุทธศาสตร์ขององค์กรปกครองส่วนท้องถิ่นในเขตจังหวัด	สอดคล้องและเชื่อมโยงกับสภาพสังคม เศรษฐกิจ สิ่งแวดล้อมของท้องถิ่น และยุทธศาสตร์จังหวัด และเชื่อมโยงหลักประชารัฐ แผนยุทธศาสตร์ชาติ 20 ปี แผนพัฒนาเศรษฐกิจและสังคมแห่งชาติ และ Thailand 4.0	(10)	
3.3 ยุทธศาสตร์จังหวัด	สอดคล้องกับแผนพัฒนาเศรษฐกิจและสังคมแห่งชาติ แผนการบริหารราชการแผ่นดิน นโยบาย/ยุทธศาสตร์ คสช. และนโยบายรัฐบาล หลักประชารัฐ แผนยุทธศาสตร์ชาติ 20 ปี และ Thailand 4.0	(10)	
3.4 วิสัยทัศน์	วิสัยทัศน์ ซึ่งมีลักษณะแสดงสถานภาพที่องค์กรปกครองส่วนท้องถิ่นต้องการจะเป็นหรือบรรลุถึงอนาคตอย่างชัดเจน สอดคล้องกับโอกาสและศักยภาพที่เป็นลักษณะเฉพาะขององค์กรปกครองส่วนท้องถิ่นและสัมพันธ์กับโครงการพัฒนาท้องถิ่น	(5)	
3.5 กลยุทธ์	แสดงให้เห็นช่องทาง วิธีการ ภารกิจหรือสิ่งที่ต้องทำตามอำนาจหน้าที่ขององค์กรปกครองส่วนท้องถิ่นที่จะนำไปสู่การบรรลุวิสัยทัศน์ หรือแสดงให้เห็นถึงความชัดเจนในสิ่งที่จะดำเนินการให้บรรลุวิสัยทัศน์นั้น	(5)	
3.6 เป้าประสงค์ของแต่ละประเด็นยุทธศาสตร์	เป้าประสงค์ของแต่ละประเด็นกลยุทธ์มีความสอดคล้องและสนับสนุนต่อกลยุทธ์ที่จะเกิดขึ้น มุ่งหมายสิ่งหนึ่งสิ่งใดที่ชัดเจน	(5)	
3.7 จุดยืนทางยุทธศาสตร์ (Positioning)	ความมุ่งมั่นอันแน่วแน่ในการวางแผนพัฒนาท้องถิ่น เพื่อให้บรรลุวิสัยทัศน์ขององค์กรปกครองส่วนท้องถิ่น ซึ่งเกิดจากศักยภาพของพื้นที่จริง ที่จำนำไปสู่ผลสำเร็จทางยุทธศาสตร์	(5)	
3.8 แผนงาน	แผนงานหรือจุดมุ่งหมายเพื่อการพัฒนาในอนาคต กำหนดจุมุ่งหมายในเรื่องใดเรื่องหนึ่งหรือแผนงานที่เกิดจากเป้าประสงค์ ตัวชี้วัด ค่าเป้าหมาย กลยุทธ์ จุดยืนทางยุทธศาสตร์และยุทธศาสตร์ขององค์กรปกครองส่วนท้องถิ่นที่มีความชัดเจนนำไปสู่การจัดทำโครงการพัฒนาท้องถิ่นในแผนพัฒนท้องถิ่นสี่ปี โดยระบุแผนงานและความเชื่อมโยงดังกล่าว	(5)	
3.9 ความเชื่อมโยงของยุทธศาสตร์ในภาพรวม	ความเชื่อมโยงองค์รวมที่นำไปสู่การพัฒนาท้องถิ่นที่เกิดผลผลิต/โครงการจากแผนยุทธศาสตร์ชาติ 20 ปี แผนพัฒนาเศรษฐกิจและสังคมแห่งชาติ ฉบับที่ 12 Thailand 4.0 แผนพัฒนาภาค/แผนพัฒนากลุ่มจังหวัด/แผนพัฒนาจังหวัด ยุทธศาสตร์การพัฒนาของงอค์กรปกครองส่วนท้องถิ่นในเขตจังหวัดและยุทธศาสตร์การพัฒนาของงอค์กรปกครองส่วนท้องถิ่น	(5)	
3.10 ผลผลิต/โครงการ	ผลผลิต/โครงการ เป็นผลผลิตที่เป็นชุดหรือเป็นโครงการที่เป็นชุด กลุ่มหรืออันหนึ่งอันเดียวกัน ลักษณะเดียวกัน เป็นต้น เพื่อนำไปสู่การจัดทำโครงการเพื่อพัฒนาท้องถิ่นในแผนพัฒนาท้องถิ่นสี่ปีอย่างถูกต้องและครบถ้วน	(5)	
รวมคะแนน		**100**	

2. การติดตามและประเมินผลโครงการ

แบบติดตามและประเมินผลโครงการ เพื่อความสอดคล้องแผนพัฒนาท้องถิ่นสี่ปี
องค์การบริหารส่วนตำบลบางคา อำเภอราชสาส์น จังหวัดฉะเชิงเทรา

ประเด็นการพิจารณา	คะแนนเต็ม	คะแนนที่ได้
1. การสรุปสถานการณ์การพัฒนา	10	
2. การประเมินผลการนำแผนพัฒนาท้องถิ่นสี่ปีไปปฏิบัติในเชิงปริมาณ	10	
3. การประเมินผลการนำแผนพัฒนาท้องถิ่นสี่ปีไปปฏิบัติในเชิงคุณภาพ	10	
4. แผนงานและยุทธศาสตร์การพัฒนา	10	
5. โครงการพัฒนา ประกอบด้วย	60	
5.1 ความชัดเจนของชื่อโครงการ	(5)	
5.2 กำหนดวัตถุประสงค์สอดคล้องกับโครงการ	(5)	
5.3 เป้าหมาย(ผลผลิตของโครงการ) มีความชัดเจนนำไปสู่การตั้งงบประมาณได้ถูกต้อง	(5)	
5.4 โครงการมีความสอดคล้องกับแผนยุทธศาสตร์ชาติ 20 ปี	(5)	
5.5 เป้าหมาย(ผลผลิตของโครงการ) มีความสอดคล้องกับแผนพัฒนาเศรษฐกิจและสังคมแห่งชาติ	(5)	
5.6 โครงการมีความสอดคล้องกับ Thailand 4.0	(5)	
5.7 โครงการมีความสอดคล้องกับยุทธศาสตร์จังหวัด	(5)	
5.8 โครงการแก้ไขปัญหาความยากจนหรือการเสริมสร้างให้ประเทศชาติมั่นคง มั่งคั่ง ยั่งยืนภายใต้หลักประชารัฐ	(5)	
5.9 งบประมาณ มีความสอดคล้องกับเป้าหมาย(ผลผลิตของโครงการ)	(5)	
5.10 มีการประมาณการราคาถูกต้องตามหลักวิธีการงบประมาณ	(5)	
5.11 มีการกำหนดตัวชี้วัด (KPI) และสอดคล้องกับวัตถุประสงค์และผลที่คาดว่าจะได้รับ	(5)	
5.12 ผลที่คาดว่าจะได้รับ สอดคล้องกับวัตถุประสงค์	(5)	
รวม	**100**	

ประเด็นการพิจารณา	รายละเอียดหลักเกณฑ์	คะแนนเต็ม	คะแนนที่ได้
1. การสรุปสถานการณ์การพัฒนา	เป็นการวิเคราะห์กรอบการจัดทำยุทธศาสตร์ขององค์กรปกครองส่วนท้องถิ่น (ใช้การวิเคราะห์ SWOT ANALYSIS/ Demand (Demand ANALYSIS)/GLOBAL DEMAND และ TREND ปัจจัยและสถานการณ์การเปลี่ยนแปลงที่มีผลต่อการพัฒนา อย่างน้อยต้องประกอบด้วยการวิเคราะห์ศักยภาพด้านเศรษฐกิจ , ด้านสังคม , ด้านทรัพยากรธรรมชาติและสิ่งแวดล้อม)	10	
2. การประเมินผลการนำแผนพัฒนาท้องถิ่นสี่ปีไปปฏิบัติในเชิงปริมาณ	1) การควบคุมที่มีการใช้ตัวเลขต่าง ๆ เพื่อนำมาใช้วัดผลในเชิงปริมาณ เช่น การวัดจำนวนโครงการ กิจกรรม งานต่าง ๆ ก็คือ ผลผลิตนั่นเองว่าเป็นไปตามที่ตั้งเป้าหมายเอาไว้หรือไม่ จำนวนที่ดำเนินการจริงตามที่ได้กำหนดไว้เท่าไหร่ จำนวนที่ไม่สามารถดำเนินการได้มีจำนวนเท่าไหร่ สามารถอธิบายได้ตามหลัก ประสิทธิภาพ(Efficiency) ของการพัฒนาท้องถิ่นตามอำนาจหน้าที่ที่ได้กำหนดไว้ 2) วิเคราะห์ผลกระทบ/สิ่งที่กระทบ(IMPACT) โครงการที่ดำเนินการในเชิงปริมาณ(QUANTITATIVE)	10	
3. การประเมินผลการนำแผนพัฒนาท้องถิ่นสี่ปีไปปฏิบัติในเชิงคุณภาพ	1) การประเมินประสิทธิผลของแผนพัฒนาในเชิงคุณภาพ คือ การนำเอาเทคนิคต่าง ๆ มาใช้เพื่อวัดว่า ภารกิจ โครงการ กิจกรรม งานต่าง ๆ ที่ดำเนินการในพื้นที่นั้น ๆ ตรงต่อความต้องการของประชาชนหรือไม่และเป็นไปตามอำนาจหน้าที่หรือไม่ ประชาชนพึงพอใจหรือไม่ สิ่งของ วัสดุครุภัณฑ์ การดำเนินการต่าง ๆ มีสภาพหรือลักษณะถูกต้อง คงทน ถาวร สามารถใช้การได้ตามวัตถุประสงค์หรือไม่ ซึ่งเป็นไปตามหลักประสิทธิผล (Effectiveness) ผลการปฏิบัติราชการที่บรรลุวัตถุประสงค์และเป้าหมายของแผนการปฏิบัติราชการตามที่ได้รับงบประมาณมาดำเนินการ รวมถึงสามารถเทียบเคียงกับส่วนราชการหรือหน่วยงาน 2) วิเคราะห์ผลกระทบ/สิ่งที่กระทบ(IMPACT) โครงการที่ดำเนินการในเชิงคุณภาพ(QUAlITATIVE)	10	
4. แผนงานและยุทธศาสตร์การพัฒนา	1) วิเคราะห์แผนงาน งาน ที่เกิดจากด้านต่าง ๆ มีความสอดคล้องกับยุทธศาสตร์ขององค์กรปกครองส่วนท้องถิ่นในมิติต่าง ๆ จนนำไปสู่การจัดทำโครงการพัฒนาท้องถิ่นโดยใช้ SWOT ANALYSIS/ Demand (Demand ANALYSIS)/GLOBAL DEMAND และ TREND หรือหลักการบูรณาการ (Integration) กับองค์กรปกครองส่วนท้องถิ่นที่มีพื้นที่ติดต่อกัน 2) วิเคราะห์แผนงาน งาน ที่เกิดจากด้านต่าง ๆ มีความสอดคล้องกับการแก้ไขปัญหาความยากจน หลักประชารัฐ และหลักปรัชญาเศรษฐกิจพอเพียงและโดยเฉพาะเศรษฐกิจพอเพียงท้องถิ่น(ด้านการเกษตรและแหล่งน้ำ) (Local Sufficiency Economy Plan : LSEP)	10	

ประเด็นการพิจารณา	รายละเอียดหลักเกณฑ์	คะแนนเต็ม	คะแนนที่ได้
5. โครงการพัฒนา 5.1 ความชัดเจนของชื่อโครงการ	ควรประกอบด้วยข้อมูลดังนี้ เป็นโครงการที่มีวัตถุประสงค์สนองต่อแผนยุทธศาสตร์การพัฒนาขององค์กรปกครองส่วนท้องถิ่นและดำเนินการเพื่อให้การพัฒนาบรรลุตามวิสัยทัศน์ขององค์กรปกครองส่วนท้องถิ่นที่กำหนดไว้ ชื่อโครงการมีความชัดเจน มุ่งไปเรื่องใดเรื่องหนึ่ง อ่านแล้วเข้าใจได้ว่าจะพัฒนาอะไรในอนาคต	**60** (5)	
5.2 กำหนดวัตถุประสงค์สอดคล้องกับโครงการ	มีวัตถุประสงค์ชัดเจน(Clear Objective) โครงการต้องกำหนดวัตถุประสงค์สอดคล้องกับความเป็นมาของโครงการ สอดคล้องกับหลักการและเหตุผล วิธีการดำเนินงานต้องสอดคล้องกับวัตถุประสงค์ มีความเป็นไปได้ชัดเจน มีลักษณะเฉพาะเจาะจง	(5)	
5.3 เป้าหมาย (ผลผลิตของโครงการ) มีความชัดเจนนำไปสู่การตั้งงบประมาณได้ถูกต้อง	สภาพที่อยากให้เกิดขึ้นในอนาคตเป็นทิศทางที่ต้องไปให้ถึงเป้าหมาย ต้องชัดเจน สมารถระบุจำนวนเท่าไร กลุ่มเป้าหมายคืออะไร มีผลผลิตอย่างไร กลุ่มเป้าหมาย พื้นที่ดำเนินงาน และระยะเวลาดำเนินงาน อธิบายให้ชัดเจนว่าโครงการนี้จะทำที่ไหน เริ่มต้นในช่วงเวลาใดและจบลงเมื่อไร ใครคือกลุ่มเป้าหมายของโครงการ หากกลุ่มเป้าหมายมีหลายกลุ่ม ให้บอกชัดลงไปว่าใครคือกลุ่มเป้าหมายหลัก ใครคือกลุ่มเป้าหมายรอง	(5)	
5.4 โครงการมีความสอดคล้องกับแผนยุทธศาสตร์ 20 ปี	โครงการมีความสอดคล้องกับ (1) ความมั่นคง (2) การสร้างความสามารถในการแข่งขัน (3) การพัฒนาและเสริมสร้างศักยภาพคน (4) การสร้างโอกาสความเสมอภาคและเท่าเทียมกันทางสังคม (5) การสร้างการเติบโตบนคุณภาพชีวิตที่เป็นมิตรต่อสิ่งแวดล้อม (6) การปรับสมดุลและพัฒนาระบบการบริหารจัดการภาครัฐ เพื่อให้เกิดความมั่นคง มั่งคั่ง ยั่งยืน	(5)	
5.5 เป้าหมาย(ผลผลิตของโครงการ)มีความสอดคล้องกับแผนพัฒนาเศรษฐกิจและสังคมแห่งชาติ	โครงการมีความสอดคล้องกับแผนพัฒนาเศรษฐกิจและสังคมแห่งชาติ ฉบับที่ 12 โดย (1) ยึดหลักปรัชญาของเศรษฐกิจพอเพียง (2) ยึกคนเป็นศูนย์กลางการพัฒนา (3) ยึดวิสัยทัศน์ภายใต้ยุทธศาสตร์ชาติ 20 ปี (4) ยึดเป้าหมายอนาคตประเทศไทย 2579 (5) ยึดหลักการนำไปสู่การปฏิบัติให้เกิดผลสัมฤทธิ์อย่างจริงจังใน 5 ปีที่ต่อยอดไปสู่ผลสัมฤทธิ์ที่เป็นเป้าหมายระยะยาว ภายแนวทางการพัฒนา (1) การยกระดับศักยภาพการแข่งขันและการพ้นกับดักรายได้ปานกลางสู่รายได้สูง (2) การพัฒนาศักยภาพคนตามช่วงวัยและการปฏิรูประบบเพื่อสร้างสังคมสูงวัยอย่างมีคุณภาพ (3) การลดความเลื่อมล้ำทางสังคม (4) การรองรับการเชื่อมโยงภูมิภาคและความเป็นเมือง (5) การสร้างความเจริญเติบโตทางเศรษฐกิจและสังคมอย่างเป็นมิตรกับสิ่งแวดล้อม (6) การบริหารราชการแผ่นดินที่มีประสิทธิภาพ	(5)	

ประเด็นการพิจารณา	รายละเอียดหลักเกณฑ์	คะแนนเต็ม	คะแนนที่ได้
5.6 โครงการมีความสอดคล้องกับ Thailand 4.0	โครงการมีลักษณะหรือสอดคล้องกับการปรับเปลี่ยนโครงสร้างทางเศรษฐกิจไปสู่(Value –Based Economy หรือเศรษฐกิจที่ขับเคลื่อนด้วยนวัตกรรม ทำน้อยได้มาก เช่น (1) เปลี่ยนจากการผลิตสินค้า โภคภัณฑ์ไปสู่สินค้าเชิงนวัตกรรม (2) เปลี่ยนจากการขับเคลื่อนประเทศด้วยภาคอุตสาหกรรม ไปสู่การขับเคลื่อนด้วยเทคโนโลยี ความคิดสร้างสรรค์และนวัตกรรม (3) เปลี่ยนจากการเน้นภาคการผลิตสินค้าไปสู่การเน้นภาคบริการมากขึ้น รวมถึงโครงการที่เติมเต็มด้วยวิทยาการ ความคิดสร้างสรรค์ นวัตกรรม วิทยาศาสตร์ เทคโนโลยี และการวิจัยและพัฒนาแล้วต่อยอดความได้เปรียบเชิงเปรียบเทียบ เช่น ด้านเกษตร เทคโนโลยีชีวภาพ สาธารณสุข วัฒนธรรม ฯลฯ	(5)	
5.7 โครงการสอดคล้องกับยุทธศาสตร์จังหวัด	โครงการมีความสอดคล้องกับห้วงระยะเวลาของแผนพัฒนาจังหวัดที่ได้กำหนดขึ้น เพื่อขับเคลื่อนการพัฒนาท้องถิ่นเสมือนหนึ่งการขับเคลื่อนการพัฒนาจังหวัด ซึ่งไม่สามารถแยกส่วนใดส่วนหนึ่งออกจากกันได้ นอกจากนี้โครงการพัฒนาท้องถิ่นต้องเป็นโครงการเชื่อมโยงหรือเดินทางไปด้วยกันกับยุทธศาสตร์จังหวัดที่ได้กำหนดขึ้นเป็นปัจจุบัน	(5)	
5.8 โครงการแก้ไขปัญหาความยากจนหรือการเสริมสร้างให้ประเทศชาติมั่นคง มั่งคั่ง ยั่งยืน	เป็นโครงการที่ดำเนินการภายใต้พื้นฐานความพอเพียงที่ประชาชนดำเนินการเองหรือร่วมดำเนินการ เป็นโครงการต่อยอดและขยายได้ เป็นโครงการที่ประชาชนต้องการเพื่อให้เกิดความยั่งยืน ซึ่งมีลักษณะที่จะให้ท้องถิ่นมีความมั่นคง มั่งคัง ยั่งยืน เป็นท้องถิ่นที่พัฒนาแล้ว ด้วยการพัฒนาตามปรัชญาเศรษฐกิจพอเพียง และเศรษฐกิจพอเพียงท้องถิ่น(ด้านการเกษตรและแหล่งน้ำ) (LSEP)	(5)	
5.9 งบประมาณมีความสอดคล้องกับเป้าหมาย	งบประมาณโครงการพัฒนาจะต้องคำนึงถึงหลักสำคัญ 5 ประการในการจัดทำโครงการได้แก่ 1) ความประหยัด(Economy) 2) ความมีประสิทธิภาพ (Efficiency) 3) ความมีประสิทธิผล(Effectiveness) 4) ความยุติธรรม (Equity) 5) ความโปร่งใส(Transparency)	(5)	
5.10 มีการประมาณการราคาถูกต้องตามหลักวิธีการงบประมาณ	การประมาณการราคาเพื่อการพัฒนาต้องให้สอดคล้องกับโครงการ ถูกต้องตามหลักวิชาการทางช่าง หลักของราคากลาง ราคากลางท้องถิ่น มีความโปร่งใสในการกำหนดราคาและตรวจสอบได้ในเชิงประจักษ์ มีความคลาดเคลื่อนไม่มากกว่าหรือไม่ต่ำกว่า ร้อยละห้าของการนำไปตั้งงบประมาณรายจ่ายในข้อบัญญัติ/เทศบัญญัติ เงินสะสม หรือรายจ่ายพัฒนาที่ปรากฏในรูปแบบอื่น ๆ	(5)	

ประเด็นการพิจารณา	รายละเอียดหลักเกณฑ์	คะแนนเต็ม	คะแนนที่ได้
5.11 มีการกำหนดตัวชี้วัด (KPI) และสอดคล้องกับวัตถุประสงค์และผลที่คาดว่าจะได้รับ	มีการกำหนดดัชนีชี้วัดผลงาน(Key Performance Indicator) : KPI ที่สามารถวัดได้(measurable) ใช้บอกประสิทธิผล(Effectiveness) ใช้บอกประสิทธิภาพ(Efficiency) ได้ เช่น การกำหนดความพึงพอใจ การกำหนดร้อยละ การกำหนดอันเกิดจากผลของวัตถุประสงค์ที่เกิด ที่ได้รับ (การคาดการณ์ คาดว่าจะได้รับ)	(5)	
5.12 ผลที่คาดว่าจะได้รับสอดคล้องกับวัตถุประสงค์	ผลที่ได้รับเป็นสิ่งที่เกิดขึ้นได้จริงจากการดำเนินการตามโครงการพัฒนา ซึ่งสอดคล้องกับวัตถุประสงค์ที่ตั้งไว้ การได้ผลหรือผลที่เกิดขึ้นจะต้องเท่ากับวัตถุประสงค์หรือมากกว่าวัตถุประสงค์ ซึ่งการเขียนวัตถุประสงค์ควรคำนึงถึง (1) มีความเป็นไปได้และมีความเฉพาะเจาะจง ในการดำเนินงานตามโครงการ (2) วัดและประเมินผลระดับของความสำเร็จได้ (3) ระบุสิ่งที่ต้องการดำเนินงานอย่างชัดเจนและเฉพาะเจาะจงมากที่สุดและสามารถปฏิบัติได้ (4) เป็นเหตุ เป็นผล สอดคล้องกับความเป็นจริง (5) ส่งผลต่อการบ่งบอกเวลาได้	(5)	
	รวมคะแนน	**100**	

3. สรุปผลการพัฒนาท้องถิ่นในภาพรวม

3.1 การวัดผลในเชิงปริมาณและเชิงคุณภาพ

โดยใช้แบบสำหรับการติดตามและประเมินผลเชิงปริมาณและคุณภาพ

(1) แบบตัวบ่งชี้การปฏิบัติงาน(Performance Indicators)

(2) แบบบัตรคะแนน(Scorecard Model) หรือ Scorecard Model ของ Kaplan&Norton

(3) แบบมุ่งวัดผลสัมฤทธิ์(Result Framework Model (RF))

(4) แบบเชิงเหตุผล(Logical Model)ตัวแบบเชิงเหตุผล หรือ Logical Model

(5) แบบวัดกระบวนการปฏิบัติงาน(Process Performance Measurement System(PPMS))

(6) แบบการประเมินโดยใช้วิธีการแก้ปัญหาหรือเรียนรู้จากปัญหาที่เกิดขึ้นหรือ Problem-Solving Method

(7) แบบการประเมินแบบมีส่วนร่วม(Participatory Methods)

(8) แบบการประเมินผลกระทบ(Impact Evaluation)

(9) แบบการประเมินความเสี่ยง(Risk Assessment Model)

(10) แบบการประเมินตนเอง(Self-assessment Model)

(11) แบบอื่น ๆ ที่องค์กรปกครองส่วนท้องถิ่นกำหนดขึ้น ทั้งนี้ต้องอยู่ภายใต้กรอบตามข้อ (1) – (10) หรือเป็นแบบผสมก็ได้

เชิงปริมาณ(Quanitty) เชิงคุณภาพ(Quality) ผลที่ได้จริง ๆ คืออะไร ค่าใช้จ่าย(Cost) เวลา (Time) เป็นไปตามที่กำหนดไว้หรือไม่

- ประชาชนได้ประโยชน์อย่างไร หรือราชการได้ประโยชน์อย่างไร
- วัดผลนั้นได้จริงหรือไม่ หรือวัดได้เท่าไหร่(Key Performance Indicators : KPIs)
- ผลกระทบ(Impact)

เป็นเกณฑ์ที่สำคัญในการประเมินโครงการเพื่อเป็นหลักประกันว่า การดำเนินโครงการจะไม่ก่อให้เกิดความเสียหายหรือผลกระทบด้านลบต่อสังคม หรือชุมชน ประกอบด้วยตัวชี้วัดที่สำคัญ 3 ประการ คือ

(1) ผลกระทบด้านสิ่งแวดล้อม เป็นตัวชี้วัดความเสียหายด้านสิ่งแวดล้อม ซึ่งเป็นผลจากการดำเนินโครงการ โดยเป็นการวัดและประเมินเปรียบเทียบผลที่เกิดขึ้นจริงกับการศึกษาผลกระทบด้านสิ่งแวดล้อม (Environmental Impact Assessment – EIA) ในช่วงก่อนทำโครงการ เพื่อให้ผู้ที่เกี่ยวข้องทุกฝ่ายรับผิดชอบและมีการชดเชยความเสียหายจากผลกระทบในลักษณะที่เหมาะสมและเป็นธรรมแก่ผู้เสียหาย เพื่อเป็นหลักประกันความเสี่ยงให้กับสังคม และเป็นมาตรฐานทางจริยธรรมของผู้อนุมัติและผู้ดำเนินโครงการ

(2) ผลกระทบด้านเศรษฐกิจ เป็นตัวชี้วัดผลกระทบหรือความเสียหายทางด้านเศรษฐกิจที่เกิดจากโครงการพัฒนาของรัฐ ในลักษณะของผลกระทบภายนอก (Externalities) ซึ่งสร้างภาระให้กับประชาชนและชุมชนโดยรอบที่ต้องแบกรับค่าใช้จ่ายเป็นต้นทุนทางสังคม (Social costs) ที่ต้องเสียไป อาทิ พื้นที่การเกษตรที่ถูกน้ำท่วมเสียหายจากโครงการสร้างเขื่อน

(3) ผลกระทบด้านสังคมและวัฒนธรรม เป็นตัวชี้วัดความเสียหายที่เกิดจากการดำเนินโครงการและส่งผลกระทบดานสังคมและวัฒนธรรมของชุมชน อาทิ การดำเนินงานที่ก่อให้เกิดการเปลี่ยนแปลง การสูญเสียโครงสร้าง แบบแผนและวิถีการดำเนินชีวิตที่ดี ความเสื่อมถอยของขนบธรรมเนียม วัฒนธรรม ความเชื่อ ความเอื้ออาทร ความร่วมมือและความช่วยเหลือเกื้อกูลของชุมชนดั้งเดิม

เกณฑ์และตัวชี้วัดดังกล่าวข้างต้นสามารถใช้เป็นเครื่องมือในการประเมินผลโครงการ ซึ่งครอบคลุมมิติด้านเศรษฐกิจ สังคม มิติด้านการบริหารจัดการ มิติด้านทรัพยากร และมิติด้านสิ่งแวดล้อม เกณฑ์และตัวชี้วัด จะเป็นประโยชน์ในการติดตามและประเมินผลโครงการ ในลักษณะที่เป็นพลวัตร ในทุกขั้นตอนของกระบวนการโครงการ เพื่อวัดถึงความสำเร็จและความล้มเหลวของโครงการพัฒนาด้านต่าง ๆ ซึ่งในทางปฏิบัติจำเป็นต้องนำมาปรับใช้ให้เหมาะสมกับลักษณะโครงการ โดยกำหนดและวัดตัวแปรเฉพาะเพื่อประมวลเป็นตัวชี้วัดรวม (Composit indicators) ของแต่ละโครงการต่อไป

4. ข้อเสนอแนะในการจัดทำแผนพัฒนาท้องถิ่นในอนาคต

4.1 ผลกระทบนำไปสู่อนาคต

องค์การบริหารส่วนตำบลบางคาจะสนับสนุนการมีส่วนร่วมของประชาชนในการดำเนินการจัดทำแผนพัฒนา โดยเริ่มจากการสนับสนุนการจัดทำแผนชุมชน หรือแผนพัฒนาหมู่บ้าน เป็นองค์กรในการสนับสนุนให้การจัดทำแผนพัฒนาชุนชน หรือแผนพัฒนาหมู่บ้าน บรรลุวัตถุประสงค์ในการจัดทำ

แผนพัฒนา หากแผนพัฒนาชุมชน หรือแผนพัฒนาหมู่บ้าน มิได้ดำเนินการให้เป็นไปตามระบบที่วางไว้ หน่วยงานภาครัฐก็ไม่สามารถที่จะดำเนินโครงการที่จะแก้ไขปัญหาของประชาชนได้ตรงจุด ทั้งนี้แผนพัฒนาชุมชนหรือแผนพัฒนาหมู่บ้านจะต้องครอบคลุมปัญหาความต้องการที่มีอยู่ทุกด้าน เพื่อที่จะได้นำโครงการ/กิจกรรมที่ชุมชนหรือหมู่บ้านไม่สามารถดำเนินการเองได้มาวางแผนพัฒนาท้องถิ่นของหน่วยงานต่อไป

4.2 ข้อสังเกต ข้อเสนอแนะ ผลจากการพัฒนา

จากผลการพัฒนาท้องถิ่นในช่วงที่ผ่านมาจะเห็นได้ว่าองค์การบริหารส่วนตำบลบางคาไม่สามารถดำเนินแผนงาน/โครงการได้ครอบคลุมทุกด้าน เนื่องจากสภาพปัญหาทางภูมิศาสตร์ สภาพอากาศ ปัจจัยในการผลิตผลผลิตทางการเกษตรไม่เหมาะสม และงบประมาณที่มีอยู่อย่างจำกัด